

-สำเนา-

แผนพัฒนาท้องถิ่น

(พ.ศ. ๒๕๖๖ - ๒๕๗๐)



เทศบาลตำบลห้วยเม็ก

อำเภอห้วยเม็ก จังหวัดกาฬสินธุ์



ประกาศเทศบาลตำบลห้วยเม็ก
เรื่อง ประกาศใช้แผนพัฒนาท้องถิ่น (พ.ศ. ๒๕๖๖-๒๕๗๐)

ตามที่เทศบาลตำบลห้วยเม็ก ได้ดำเนินการทบทวนแผนพัฒนาท้องถิ่น (พ.ศ.๒๕๖๖-๒๕๗๐) เพื่อให้มีความสอดคล้องและเชื่อมโยงกับแผนพัฒนาจังหวัด แผนพัฒนากลุ่มจังหวัด รวมทั้งแผนปฏิบัติราชการประจำปีจังหวัด และแผนปฏิบัติราชการประจำปีกลุ่มจังหวัด เพื่อการบูรณาการแผนงาน โครงการ กิจกรรม และงบประมาณในพื้นที่ได้อย่างมีประสิทธิภาพ ของเทศบาลตำบลห้วยเม็ก คณะกรรมการสนับสนุนการจัดทำแผนพัฒนาเทศบาลตำบลห้วยเม็ก ได้จัดทำแผนพัฒนาท้องถิ่น พ.ศ. ๒๕๖๖-๒๕๗๐ และคณะกรรมการพัฒนาเทศบาลตำบลห้วยเม็กได้พิจารณาเห็นชอบแผนพัฒนาท้องถิ่น เมื่อวันที่ ๑๔ ตุลาคม พ.ศ. ๒๕๖๔ แล้วนั้น

เพื่อให้การปฏิบัติงานของเทศบาลตำบลห้วยเม็ก เป็นไปด้วยความเรียบร้อยและถูกต้อง ตามระเบียบกระทรวงมหาดไทยว่าด้วยการจัดทำแผนพัฒนาขององค์กรปกครองส่วนท้องถิ่น พ.ศ. ๒๕๔๘ และแก้ไขเพิ่มเติมฉบับที่ ๓ พ.ศ.๒๕๖๑ ข้อ ๒๔ จึงขอประกาศใช้แผนพัฒนาท้องถิ่น (พ.ศ. ๒๕๖๖-๒๕๗๐) ของเทศบาลตำบลห้วยเม็ก ให้ทราบโดยทั่วกัน

ประกาศ ณ วันที่ ๒๕ ตุลาคม พ.ศ. ๒๕๖๔

(ลงชื่อ)

(นายถุฑธิรงค์ เสนุทธิ)

นายกเทศมนตรีตำบลห้วยเม็ก

คำนำ

เนื่องด้วยพระราชบัญญัติเทศบาล พ.ศ. ๒๔๙๖ แก้ไขเพิ่มเติมถึง (ฉบับที่ ๑๒) พ.ศ. ๒๕๔๖ มาตรา ๕๐ (๙) และพระราชบัญญัติกำหนดแผนและขั้นตอนการกระจายอำนาจให้แก่องค์กรปกครองส่วนท้องถิ่น พ.ศ. ๒๕๔๒ หมวด ๒ มาตรา ๑๖ (๑) ประกอบกับระเบียบกระทรวงมหาดไทย ว่าด้วยการจัดทำแผนพัฒนาขององค์กรปกครองส่วนท้องถิ่น (ฉบับที่ ๓) พ.ศ. ๒๕๖๑ ข้อ ๒๔ ได้กำหนดให้องค์กรปกครองส่วนท้องถิ่น มีอำนาจและหน้าที่ในการจัดทำแผนพัฒนาท้องถิ่นของตนเอง แผนพัฒนาท้องถิ่นนั้น หมายถึงแผนพัฒนาท้องถิ่นขององค์กรปกครองส่วนท้องถิ่น โดยคณะกรรมการพัฒนาท้องถิ่นจัดประชุมประชาคมท้องถิ่น ส่วนราชการ และรัฐวิสาหกิจที่เกี่ยวข้อง เพื่อแจ้งแนวทางพัฒนาท้องถิ่น รับทราบปัญหา ความต้องการ ประเด็น การพัฒนาและประเด็นที่เกี่ยวข้องตลอดจนความช่วยเหลือทางวิชาการ และแนวทางปฏิบัติที่เหมาะสมกับสภาพพื้นที่เพื่อนำมากำหนดแนวทางการจัดทำแผนพัฒนาท้องถิ่นสี่ปี โดยให้นำข้อมูลพื้นฐานในการพัฒนาจากหน่วยงานต่างๆ และข้อมูลในแผนพัฒนาหมู่บ้านหรือแผนชุมชนมาพิจารณาประกอบการจัดทำแผนพัฒนาท้องถิ่น

เพื่อให้การดำเนินการให้เป็นไปตามกฎหมายดังกล่าว จึงต้องจัดทำแผนพัฒนาท้องถิ่น (พ.ศ. ๒๕๖๖ – ๒๕๗๐) ขึ้น เพื่อใช้เป็นเครื่องมือในการจัดทำงบประมาณรายจ่ายประจำปี และพร้อมที่จะนำไปสู่การปฏิบัติและสามารถใช้ในการประสานแผนการพัฒนาท้องถิ่นได้อย่างมีประสิทธิภาพและประสิทธิผล ตามนโยบายที่คณะผู้บริหารหวังที่จะทำให้เกิดการพัฒนาในท้องถิ่นเทศบาลตำบลห้วยเม็ก จึงหวังเป็นอย่างยิ่งว่าแผนพัฒนาท้องถิ่น (พ.ศ. ๒๕๖๖ – ๒๕๗๐) เทศบาลตำบลห้วยเม็ก ฉบับนี้จะเป็นแนวทางในการพัฒนาเทศบาลที่มีประสิทธิภาพและตอบสนองความต้องการของประชาชนอย่างแท้จริงต่อไป

สารบัญ

เรื่อง	หน้า
ส่วนที่ ๑ สภาพทั่วไปและข้อมูลพื้นฐาน	๑ - ๑๗
ส่วนที่ ๒ ยุทธศาสตร์การพัฒนากองศักรปกครองส่วนท้องถิ่น	๑๘ - ๔๑
ส่วนที่ ๓ การนำแผนพัฒนาท้องถิ่นไปสู่การปฏิบัติ	๔๒ - ๑๗๖
ส่วนที่ ๔ การติดตามและประเมินผลสรุปผล	๑๗๗ - ๑๙๑

ส่วนที่ ๑ สภาพทั่วไปและข้อมูลพื้นฐาน

๑. ด้านกายภาพ
๒. ด้านการเมือง/การปกครอง
๓. ประชากร
๔. สภาพทางสังคม
๕. ระบบบริการพื้นฐาน
๖. ระบบเศรษฐกิจ
๗. เศรษฐกิจพอเพียงท้องถิ่น(ด้านการเกษตรและแหล่งน้ำ)
๘. ศาสนา ประเพณี วัฒนธรรม
๙. ทรัพยากรธรรมชาติ
๑๐. อื่น ๆ

(สำเนา)
แผนพัฒนาท้องถิ่น (พ.ศ.๒๕๖๖-๒๕๗๐)
ของเทศบาลตำบลห้วยเม็ก อำเภอห้วยเม็ก จังหวัดกาฬสินธุ์

ส่วนที่ ๑ สภาพทั่วไปและข้อมูลพื้นฐาน

๑. ด้านกายภาพ

๑.๑ ที่ตั้งของหมู่บ้านหรือชุมชนหรือตำบล

ขนาดและที่ตั้ง

ที่ตั้งเทศบาลตำบลห้วยเม็ก ตั้งอยู่ในท้องที่ตำบลห้วยเม็ก อำเภอห้วยเม็ก จังหวัดกาฬสินธุ์ มีพื้นที่ประมาณ ๑๐.๓๘ ตารางกิโลเมตร เดิมบ้านห้วยเม็กขึ้นอยู่กับอำเภอยางตลาด จังหวัดกาฬสินธุ์ ต่อมาเมื่อวันที่ ๑ พฤศจิกายน ๒๕๑๓ กระทรวงมหาดไทยได้ประกาศจัดตั้งเป็น กิ่งอำเภอห้วยเม็ก และได้ยกฐานะเป็น อำเภอห้วยเม็ก เมื่อ พ.ศ. ๒๕๒๐ ต่อมาทางราชการเห็นว่าท้องที่อำเภอห้วยเม็ก มีความเจริญก้าวหน้ามากยิ่งขึ้น กระทรวงมหาดไทยจึงประกาศยกฐานะท้องถิ่นบางส่วน ของตำบลห้วยเม็ก อำเภอห้วยเม็ก ซึ่งประกอบไปด้วย ๗ หมู่บ้าน ประกาศให้เป็นสุขาภิบาลเมื่อวันที่ ๗ เมษายน ๒๕๓๐ โดยให้ชื่อว่า “สุขาภิบาลห้วยเม็ก” และต่อมาได้มีพระราชบัญญัติเปลี่ยนแปลงฐานะของสุขาภิบาลเป็นเทศบาล พ.ศ.๒๕๔๒ จึงได้รับการเปลี่ยนแปลงฐานะของสุขาภิบาลห้วยเม็ก เป็นเทศบาลตำบลห้วยเม็ก เมื่อวันที่ ๒๕ พฤษภาคม ๒๕๔๒ โดยเทศบาลตำบลห้วยเม็กมีพื้นที่หรืออาณาเขตติดต่อกับองค์กรปกครองส่วนท้องถิ่นใกล้เคียง ดังนี้

ทิศเหนือ ตั้งแต่หลักเขตที่ ๑ ซึ่งตั้งอยู่บริเวณทางหลวงจังหวัดหมายเลข ๒๑๑๐ แยกทางหลวงหมายเลข ๒๐๑๙ (ยางตลาด-กระนวน) ฟากตะวันตกตรงจุดที่อยู่ห่างจากจุดศูนย์กลางที่ทางหลวงจังหวัดหมายเลข ๒๐๑๙ แยกทางหลวงหมายเลข ๒๑๑๐ (ห้วยเม็ก - ท่าคันโท) บรรจบกับทางหลวงหมายเลข ๒๑๑๐ แยกทางหลวงหมายเลข ๒๐๙ (ยางตลาด-กระนวน) ตามแนวทางหลวงจังหวัดหมายเลข ๒๑๑๐ แยกทางหลวงหมายเลข ๒๐๙ ไปทางทิศตะวันตกเฉียงเหนือ ระยะ ๒๐๐ เมตร จากหลักเขตที่ ๑ เป็นเส้นทางฉากกับศูนย์กลางทางหลวงจังหวัดหมายเลข ๒๑๑๐ และแยกทางหลวงหมายเลข ๒๐๙ ไปทางทิศตะวันออกเฉียงเหนือ ผ่านทางหลวงจังหวัดหมายเลข ๒๐๙ แนวทางหลวง หมายเลข ๒๑๑๐ ถึงหลักเขตที่ ๒ ซึ่งตั้งอยู่ในแนวเส้นตั้งฉากกับศูนย์กลางทางหลวงจังหวัดหมายเลข ๒๑๑๐ แยกทางหลวงหมายเลข ๒๐๙ ไปทางทิศตะวันออกเฉียงเหนือ ระยะ ๘๐๐ เมตร ติดพื้นที่ องค์การบริหารส่วนตำบลคำใหญ่

ทิศใต้ จากหลักเขตที่ ๔ เป็นเส้นทางไปทางทิศตะวันออกเฉียงเหนือ ผ่านลำห้วยผึ้ง และถนนไปบ้านคำเหมือดแก้ว ถึงหลักเขตที่ ๕ ซึ่งตั้งอยู่ในแนวเส้นตั้งฉากกับศูนย์กลางถนน รพช. หมายเลข ๑๒๐๑๖ หน่อคำ - หัวดง ไปทางทิศใต้ ระยะ ๒๐๐ เมตร ตรงจุดที่อยู่ห่างจากศูนย์กลางถนนไปบ้านคำเหมือดแก้ว บรรจบกับถนน รพช. หมายเลข ๑๒๐๑๖ หน่อคำ - บ้านหัวดง ตามแนวถนน รพช. หมายเลข ๑๒๐๑๖ ไปทางทิศตะวันตก ระยะทาง ๕๐๐ เมตร ติดเขตเทศบาลตำบลท่าลาดดงยาง และเขตองค์การบริหารส่วนตำบลกุดโดน

ทิศตะวันออก จากหลักเขตที่ ๒ เป็นเส้นขนานกับศูนย์กลางทางหลวงหมายเลข ๒๑๑๐ แยกทางหลวงหมายเลข ๒๐๙ ระยะ ๘๐๐ เมตร ไปทางทิศตะวันออกเฉียงใต้ ผ่านถนนไปบ้านห้วยม่วง ถนนไปบ้านกุดท่าลือลำห้วยใหญ่ และลำห้วยผึ้ง ถึงหลักเขตที่ ๓ ซึ่งตั้งอยู่ในแนวเส้นตั้งฉากกับศูนย์กลางทางหลวงหมายเลข ๒๑๑๐ แยกทางหลวงหมายเลข ๒๐๙ ไปทางทิศตะวันออกเฉียงเหนือ ระยะ ๘๐๐ เมตร ตรงจุดที่อยู่ห่างจากศูนย์กลางที่ลำห้วยผึ้ง ตัดกับทางหลวงจังหวัดหมายเลข ๒๑๑๐ แยกทางหลวงหมายเลข ๒๐๙ ตามแนวทางหลวงจังหวัดหมายเลข ๒๐๙ ไปทางทิศตะวันออกเฉียงใต้ ระยะ ๑,๐๐๐ เมตร จากหลักเขตที่ ๓ เป็นเส้นตั้งฉากกับศูนย์กลางทางหลวงจังหวัดหมายเลข ๒๑๑๐ แยกทางหลวงหมายเลข ๒๐๙ ไปทางทิศตะวันออก

เฉียงใต้ ผ่านทางหลวงจังหวัดหมายเลข ๒๑๑๐ แยกทางหลวงหมายเลข ๒๐๙ ถึงหลักเขตที่ ๔ ซึ่งตั้งอยู่ในแนวเส้นตั้งฉากกับศูนย์กลางทางหลวงจังหวัดหมายเลข ๒๑๑๐ แยกทางหลวงหมายเลข ๒๐๙ ไปทางทิศตะวันออกเฉียงใต้ ระยะ ๒๐๐ เมตร ติดเขตพื้นที่เทศบาลตำบลท่าลาดดงยาง

ทิศตะวันตก จากหลักเขตที่ ๕ เป็นเส้นทางไปทางทิศตะวันตกเฉียงเหนือ ผ่านถนน รพช. หมายเลข ๑๒๐๑๖ หน่อคำ – หัวดง และถนนไปบ้านหนองหว้า ถึงหลักเขตที่ ๖ ซึ่งตั้งอยู่ริมถนนไปบ้านหนองหว้าจากเหนือตรงจุดที่อยู่ห่างจากจุดศูนย์กลางที่ถนนไปวัดกลางห้วยเม็ก บรรจบกับถนนไปบ้านหนองหว้า ตามแนวถนนไปบ้านหนองหว้าไปทางทิศตะวันตก ระยะทาง ๕๐๐ เมตร ติดเขตพื้นที่เทศบาลตำบลท่าลาดดงยาง

๑.๒ ลักษณะภูมิประเทศ

เทศบาลตำบลห้วยเม็ก มีลักษณะภูมิประเทศเป็นที่ราบสูง ตั้งอยู่ทางตอนบนของเขื่อนลำปาว มีที่กักเก็บน้ำขนาดใหญ่ซึ่งมีเนื้อที่ประมาณ ๑๐๕ ไร่ สามารถเก็บน้ำไว้เพื่อผลิตประปาหมู่บ้านได้ตลอดปี แต่สำหรับน้ำเพื่อการเกษตรนั้น มีเฉพาะฤดูฝนเท่านั้น เมื่อหมดฤดูฝนก็ไม่สามารถที่จะทำการเกษตรใด ๆ ได้อีก เพราะน้ำฝนที่ตกลงยังพื้นที่เทศบาลตำบลห้วยเม็ก จะไหลลงสู่เขื่อนลำปาวทั้งหมด

๑.๓ ลักษณะภูมิอากาศ

ลักษณะภูมิอากาศทั่วไปของเทศบาลตำบลห้วยเม็กร้อนปานกลาง เมื่อถึงฤดูหนาวจะหนาวมาก

๑.๔ ลักษณะของดิน

ดินจะเป็นดินร่วนปนทราย ไม่สามารถดูดซับน้ำได้ ถึงฤดูแล้งจะแล้งมาก ไม่มีแหล่งทรัพยากรธรรมชาติที่สำคัญ

๑.๕ ลักษณะแหล่งน้ำ

แหล่งน้ำธรรมชาติ ในเขตเทศบาลตำบลห้วยเม็ก ไม่มีแหล่งน้ำธรรมชาติขนาดใหญ่ จะมีอยู่บ้างก็เพียงลำห้วยขนาดเล็ก ๒ แห่ง คือ ลำห้วยใหญ่ กับลำห้วยผึ้ง เป็นลำห้วยขนาดเล็ก ไม่สามารถเก็บน้ำไว้ตลอดปี จะมีน้ำเฉพาะในฤดูฝนเท่านั้น แหล่งน้ำเพื่อการอุปโภคบริโภค ในเขตเทศบาลมีหนองขนาดพื้นที่ ๑๐๕ ไร่ จำนวน ๑ แห่ง สามารถกักเก็บน้ำไว้เพื่อการประปาหมู่บ้านห้วยเม็ก และการประปาของโรงพยาบาลห้วยเม็ก ไว้ใช้ได้ตลอดปี หากไม่มีการแห้งแล้งติดต่อกันเป็นระยะเวลานาน และยังมีหนองบง เป็นหนองสำหรับกักเก็บน้ำขนาดเล็ก มีพื้นที่ประมาณ ๔๖ ไร่ ไม่สามารถกักเก็บน้ำไว้ใช้ได้ตลอดปี เนื่องจากปัจจุบันมีสภาพ ดินแข็งมาก

๑.๖ ลักษณะต้นไม้และป่าไม้

ในเขตเทศบาลตำบลห้วยเม็ก ไม่มีแหล่งที่เป็นทรัพยากรป่าไม้ เนื่องจากเป็นเขตเมือง มีพื้นที่ขนาดเล็ก คือมีพื้นที่ ๑๐.๓๘ ตารางกิโลเมตร

๒. ด้านการเมืองการปกครอง

๒.๑ เขตการปกครอง

เทศบาลตำบลห้วยเม็กมีรูปแบบการบริหารการปกครองรูปแบบนายกเทศมนตรี โดยนายกเทศมนตรีตำบลห้วยเม็กเป็นผู้คัดเลือกและแต่งตั้งรองนายกจำนวน ๒ คน ที่ปรึกษา ๑ คน และเลขานุการอีก จำนวน ๑ คน เพื่อช่วยบริหารจัดการ โดยมีปลัดเทศบาล เป็นผู้บังคับบัญชาสูงสุดของพนักงานเทศบาล พนักงานจ้าง ทั้งหมด จำนวน ๕๐ คน ประกอบด้วย พนักงานเทศบาล จำนวน ๓๗ คน ลูกจ้างประจำ ๑ คน พนักงานจ้างตามภารกิจ จำนวน ๑๕ คน มีส่วนงานที่มีการแบ่งความรับผิดชอบที่ชัดเจนตามภาระหน้าที่ที่เกี่ยวข้อง จำนวน ๕ กอง คือ

๑.สำนักปลัดเทศบาล

๒.กองคลัง

๓.กองช่าง

๔.กองสาธารณสุขและสิ่งแวดล้อม

๕.กองการศึกษา

และมีหมู่บ้าน/ชุมชน ในเขตเทศบาลตำบลห้วยเม็ก จำนวน ๑๐ หมู่บ้าน/ชุมชนประกอบด้วย

- หมู่ที่ ๑ บ้านห้วยเม็ก
หมู่ที่ ๒ บ้านพานสุวรรณ
หมู่ที่ ๓ บ้านหนองคำ
หมู่ที่ ๔ บ้านพิทักษ์พัฒนา
หมู่ที่ ๗ บ้านพนมทอง
หมู่ที่ ๑๐ บ้านจันทร์ส่องหล้า
หมู่ที่ ๑๑ บ้านห้วยเม็ก
หมู่ที่ ๑๓ บ้านห้วยเม็ก
หมู่ที่ ๑๔ บ้านรุ่งอรุณ
หมู่ที่ ๑๕ บ้านพระธาตุพนม

๒.๒ การเลือกตั้ง

เทศบาลตำบลห้วยเม็ก ได้แบ่งเขตเลือกตั้งออกเป็น ๒ เขตเลือกตั้งประกอบด้วย

เขตที่ ๑		เขตที่ ๒	
บ้านหนองคำ	หมู่ที่ ๓	บ้านห้วยเม็ก	หมู่ที่ ๑
บ้านพิทักษ์พัฒนา	หมู่ที่ ๔	บ้านพานสุวรรณ	หมู่ที่ ๒
บ้านพนมทอง	หมู่ที่ ๗	บ้านจันทร์ส่องหล้า	หมู่ที่ ๑๐
บ้านห้วยเม็ก(คุ้มใต้ญาณสถิตย์)	หมู่ที่ ๑๓	บ้านห้วยเม็ก	หมู่ที่ ๑๑
บ้านพระธาตุพนม	หมู่ที่ ๑๕	บ้านห้วยเม็ก(คุ้มริมธารา)	หมู่ที่ ๑๓
		บ้านรุ่งอรุณ	หมู่ที่ ๑๔

๓. ประชากร**๓.๑ ข้อมูลเกี่ยวกับจำนวนประชากร**

จากการสำรวจเมื่อวันที่ ๗ ตุลาคม ๒๕๖๔ ในเขตเทศบาลตำบลห้วยเม็ก

หมู่ที่	ชุมชน/หมู่บ้าน	จำนวนประชากร			จำนวนครัวเรือน
		ชาย	หญิง	รวม	
๑	บ้านห้วยเม็ก	๓๒๑	๓๔๗	๖๖๘	๑๘๔
๒	บ้านพานสุวรรณ	๓๐๙	๒๘๑	๕๙๐	๑๗๘
๓	บ้านหนองคำ	๓๘๐	๔๕๒	๘๓๒	๔๗๐
๔	บ้านพิทักษ์พัฒนา	๓๒๐	๓๗๐	๖๙๐	๓๖๘
๗	บ้านพนมทอง	๒๖๔	๒๕๕	๕๑๙	๑๓๕
๑๐	บ้านจันทร์ส่องหล้า	๒๘๙	๒๗๑	๕๖๐	๑๗๙
๑๑	บ้านห้วยเม็ก	๑๘๐	๑๙๔	๓๗๔	๙๗
๑๓	บ้านห้วยเม็ก	๒๗๕	๓๐๕	๕๘๐	๑๔๒
๑๔	บ้านรุ่งอรุณ	๒๑๙	๒๕๔	๔๗๓	๑๘๐
๑๕	บ้านธาตุ	๒๐๐	๑๗๗	๓๗๗	๒๖๔
รวม		๒,๗๕๘	๒,๙๐๗	๕,๖๖๕	๒,๑๙๘

๓.๒ ช่วงอายุและจำนวนประชากร

กลุ่มอายุ	จำนวนประชากร		
	ชาย	หญิง	รวม
๐ - ๔ ปี	๑๐๙	๑๑๗	๒๒๖
๕ - ๙ ปี	๑๗๑	๑๔๐	๓๑๑
๑๐ - ๑๔ ปี	๑๗๐	๑๓๕	๓๐๕
๑๕ - ๑๙ ปี	๑๘๔	๑๕๓	๓๓๗
๒๐ - ๒๔ ปี	๑๓๙	๑๖๐	๒๙๙
๒๕ - ๒๙ ปี	๒๐๐	๑๘๕	๓๘๕
๓๐ - ๓๔ ปี	๑๘๒	๑๗๔	๓๕๖
๓๕ - ๔๐ ปี	๒๖๕	๒๓๖	๕๐๑
๔๑ - ๔๕ ปี	๒๓๗	๒๓๑	๔๖๘
๔๖ - ๕๐ ปี	๒๔๗	๒๙๔	๕๔๑
๕๑ - ๕๕ ปี	๒๓๙	๒๕๙	๔๙๘
๕๖ - ๖๐ ปี	๑๖๐	๒๓๐	๓๙๐
๖๑ - ๖๕ ปี	๑๔๔	๑๗๙	๓๒๓
๖๖ - ๗๐ ปี	๑๑๙	๑๕๑	๒๗๐
๗๑ - ๗๕ ปี	๙๒	๑๓๐	๒๒๒
๗๖ - ๘๐ ปี	๖๑	๗๐	๑๓๑
๘๑ - ๘๕ ปี	๒๘	๓๖	๖๔
๘๖ - ๙๐ ปี	๗	๑๖	๒๓
๙๑ - ๙๕ ปี	๔	๑๐	๑๔
๙๖ - ๑๐๐ ปี	๐	๒	๒
รวม	๒,๗๕๘	๒,๙๐๘	๕,๖๖๖

สภาพทางสังคม

๓.๒ การศึกษา

เทศบาลตำบลห้วยเม็ก เป็นเทศบาลขนาดกลาง มีข้อจำกัดด้วยงบประมาณรายจ่าย จึงยังไม่ได้มีการจัดการด้านการศึกษาเป็นของตนเอง แต่เทศบาลตำบลห้วยเม็กก็ยังคงให้การสนับสนุนทางด้านการศึกษาแก่โรงเรียนในเขตพื้นที่เทศบาลตำบลห้วยเม็กเป็นประจำทุกปี ประกอบกับสำนักงานเขตพื้นที่การศึกษาประถมศึกษากาฬสินธุ์ เขต ๒ ได้ตั้งอยู่ในเขตเทศบาลตำบลห้วยเม็ก และมีสถานศึกษาที่ตั้งในเขตเทศบาล ดังนี้

สถานศึกษา

ที่	ชื่อสถานศึกษา	จำนวน(แห่ง)
๑	ศูนย์พัฒนาเด็กก่อนเกณฑ์ - ศูนย์พัฒนาเด็กเล็กบ้านหนองคำ - ศูนย์พัฒนาเด็กเล็กวัดกลางห้วยเม็ก	๒
๒	สถานศึกษาปฐมวัย - โรงเรียนอนุบาลรวมบัณฑิต - โรงเรียนอนุบาลชูลีพร - โรงเรียนธนาศิริวัฒนศึกษา	๓
๓	สถานศึกษาระดับประถมศึกษา - โรงเรียนห้วยเม็กราษฎร์นุกูล - โรงเรียนหนองคำประชานุเคราะห์ - โรงเรียนอนุบาลชูลีพร - โรงเรียนรวมบัณฑิตศึกษา	๔
๔	สถานศึกษาระดับมัธยมศึกษา - โรงเรียนห้วยเม็กวิทยาคม - โรงเรียนรวมบัณฑิตศึกษา - โรงเรียนอนุบาลชูลีพร	๓

๓.๓ สาธารณสุข

การดำเนินการด้านสาธารณสุข เทศบาลตำบลห้วยเม็ก ได้ดำเนินการในรูปแบบผสมผสาน คือมุ่งใน การสุขภาพibal สิ่งแวดล้อม การป้องกันและส่งเสริมสุขภาพพร้อมกันไปกับการสาธารณสุขมูลฐาน โดยมีการประสานงาน และบูรณาการงานต่างๆ ร่วมกับ โรงพยาบาลห้วยเม็ก ซึ่งเป็นโรงพยาบาลของรัฐ ขนาด ๓๐ เตียง จำนวน ๑ แห่ง มีกลุ่ม อาสมัครสาธารณสุขประจำหมู่บ้าน ทุกหมู่บ้าน จำนวน ๑๒๘ คน และมี สำนักงานสาธารณสุขอำเภอ จำนวน ๑ แห่ง

๓.๔ อาชญากรรม

เทศบาลไม่มีเหตุอาชญากรรมเกิดขึ้น แต่มีเหตุการณ์ลักขโมยทรัพย์สินประชาชน ซึ่งเทศบาลก็ได้ดำเนินการป้องกันการเกิดเหตุดังกล่าว จากการสำรวจข้อมูลพื้นฐานพบว่า ส่วนมากครัวเรือนมีการป้องกันอุบัติภัยอย่างถูกวิธี มีความปลอดภัยในชีวิตและทรัพย์สิน วิธีการแก้ปัญหาของเทศบาลที่สามารถดำเนินการได้ตามอำนาจหน้าที่และงบประมาณที่มีอยู่อย่างจำกัด คือการติดตั้งกล้องวงจรปิดในจุดที่เป็น

ที่สาธารณะ ติดตั้งสัญญาณไฟกระพริบทางร่วมทางแยก รวมทั้งได้ตั้งจุดตรวจ จุดสกัด จุดบริการ ในช่วงเทศกาลที่มีวันหยุดหลายวันเพื่ออำนวยความสะดวกให้กับประชาชน แต่ปัญหาที่พบเป็นประจำคือการทะเลาะวิวาทของกลุ่มวัยรุ่นโดยเฉพาะในสถานที่จัดงานดนตรี งานมหรสพ เป็นปัญหาที่ชุมชนได้รับผลกระทบเป็นอย่างมาก การแก้ไขปัญหาคือการแจ้งเตือนให้ผู้ปกครองดูแลบุตรหลานของตน ประชาสัมพันธ์ให้ทราบถึงผลกระทบ ผลเสียหาย และโทษที่ได้รับจากการเกิดเหตุทะเลาะวิวาท การขอความร่วมมือไปยังผู้นำ การขอกำลังจาก ตำรวจ ผู้นำ อปพร. เพื่อระงับเหตุไม่ให้เกิดความรุนแรง แต่จะไม่ให้เกิดขึ้นเลยยังเป็นปัญหาที่ปัจจุบันไม่สามารถที่จะแก้ไขได้ ทั้งที่มีการร่วมมือกันหลายฝ่าย เป็นเรื่องที่ว่าเทศบาลจะต้องหาวิธีที่จะแก้ไขปัญหาให้กับประชาชนต่อไปตามอำนาจหน้าที่ที่สามารถดำเนินการได้

๔.๔ ยาเสพติด

ปัญหา ยาเสพติดในชุมชนของเทศบาล ยังคงเป็นปัญหาที่ยังไม่สามารถแก้ไขให้หมดได้ จากการที่ทางสถานีตำรวจภูธรห้วยเม็กได้แจ้งให้กับเทศบาลทราบนั้นพบว่าในเขตเทศบาลมีผู้ที่ติดยาเสพติด แต่เมื่อเทียบกับพื้นที่อื่นถือว่าน้อย เหตุผลก็เนื่องมาจากว่าได้รับความร่วมมือกับทางผู้นำ ประชาชน หน่วยงานของเทศบาลที่ช่วยสอดส่องดูแลอยู่เป็นประจำ การแก้ไขปัญหของเทศบาลสามารถทำได้เฉพาะตามอำนาจหน้าที่เท่านั้น เช่น การณรงค์ การประชาสัมพันธ์ การแจ้งเบาะแส การฝึกอบรมให้ความรู้ ถ้านอกเหนือจากอำนาจหน้าที่ ก็เป็นเรื่องของอำเภอหรือตำรวจแล้วแต่กรณี ทั้งนี้ เทศบาลก็ได้ให้ความร่วมมือมาโดยตลอด

๔.๕ การสังคมสงเคราะห์

มีการจัดตั้งศูนย์พัฒนาคุณภาพชีวิตผู้สูงอายุ (ศูนย์โฮมสุข) และได้ตั้งงบประมาณเพื่อจ่ายเป็นค่าเบี้ยยังชีพผู้สูงอายุที่แพทย์ได้รับรอง และทำการวินิจฉัยแล้ว และมีความเป็นอยู่ยากจน หรือถูกทอดทิ้ง ขาดการอุปการะดูแลไม่สามารถประกอบอาชีพเลี้ยงตนเองได้ ตามระเบียบกระทรวงมหาดไทยว่าด้วยการจ่ายสงเคราะห์เพื่อการยังชีพขององค์กรปกครองส่วนท้องถิ่น พ.ศ. ๒๕๔๘ ได้รับเงินอุดหนุนทั่วไปเพื่อจ่ายเป็นค่าเบี้ยยังชีพผู้สูงอายุตามระเบียบกระทรวงมหาดไทยว่าด้วยหลักเกณฑ์การจ่ายเงินเบี้ยยังชีพผู้สูงอายุขององค์กรปกครองส่วนท้องถิ่น พ.ศ. ๒๕๕๒ และเบี้ยยังชีพคนพิการ ตามระเบียบกระทรวงมหาดไทยว่าด้วยหลักเกณฑ์การจ่ายเงินเบี้ยความพิการให้คนพิการขององค์กรปกครองส่วนท้องถิ่น (ฉบับที่ ๒) พ.ศ. ๒๕๕๙

๕.ระบบบริการพื้นฐาน

๕.๑ การคมนาคมขนส่ง

ลำดับ	อำเภอ	อปท.	ชื่อถนน (๑)	ที่ตั้งถนน		ประเภทถนน		ประเภทผิวถนน (P) (๔)			ระยะทาง	
				หมู่ ที่	ตำบล	ถนน อปท. (๒)	ถนน ถ่าย โอน (๓)	คอนกรีต (กม.)	ลาดยาง (กม.)	ลูกรัง (กม.)	กว้าง (ม.)	ยาว (กม.) (๕)
๑	ห้วย เม็ก	ทต.ห้วย เม็ก	ถนนเทศบาล แยกร้านปูนทรัพย์-วัดป่าธรรมพิทักษ์	๑๕	ห้วยเม็ก	๒		๐.๒		๑.๕	๕.๐๐	๑.๗
๒	ห้วย เม็ก	ทต.ห้วย เม็ก	ถนนเทศบาล ทางเข้าที่ว่าการอำเภอ	๑๕	ห้วยเม็ก	๒		๐.๑๕๕			๘.๐๐	๐.๑๕๕
๓	ห้วย เม็ก	ทต.ห้วย เม็ก	ถนนเทศบาล ข้างสถานีตำรวจ	๑๕	ห้วยเม็ก	๒		๐.๑๕			๘.๐๐	๐.๑๕
๔	ห้วย เม็ก	ทต.ห้วย เม็ก	ถนนเทศบาล เส้นหน้าที่ว่าการอำเภอ	๑๕	ห้วยเม็ก	๒		๐.๒๖			๘.๐๐	๐.๒๖
๕	ห้วย เม็ก	ทต.ห้วย เม็ก	ถนนเทศบาล เส้นหน้าแพลตฟอร์ม	๑๕	ห้วยเม็ก	๒		๐.๓๙			๘.๐๐	๐.๓๙
๗	ห้วย เม็ก	ทต.ห้วย เม็ก	ถนนเทศบาล เส้นอ.วิรัตน์-พ่อหนูเจียง	๑๕	ห้วยเม็ก	๒		๐.๒๕๔			๘.๐๐	๐.๒๕๔
๘	ห้วย เม็ก	ทต.ห้วย เม็ก	ถนนเทศบาล เส้นแยกคน.-หลังสนง.เกษตร	๑๕	ห้วยเม็ก	๒		๐.๒๕			๖.๐๐	๐.๒๕

๙	ห้วย เม็ก	ทต.ห้วย เม็ก	ถนนเทศบาล๑ เส้นข้าง รร.มว.	๑๕	ห้วยเม็ก	๒		๐.๓			๕.๐๐	๐.๓
๑๐	ห้วย เม็ก	ทต.ห้วย เม็ก	ถนนเทศบาล๒ เส้นทางเข้าบ้านเนินลาด	๑๕	ห้วยเม็ก	๒		๐.๒๘๕			๘.๐๐	๐.๒๘๕
๑๑	ห้วย เม็ก	ทต.ห้วย เม็ก	ถนนเทศบาล เส้นข้าง ชกส.-บ้านเนินลาด	๑๕	ห้วยเม็ก	๒		๐.๒		๐.๒	๕.๐๐	๐.๔
๑๒	ห้วย เม็ก	ทต.ห้วย เม็ก	ถนนเทศบาล๕ เส้นไปพระธาตุพนมจำลอง	๑๕	ห้วยเม็ก	๒		๐.๘๙			๑๐.๐๐	๐.๘๙
๑๓	ห้วย เม็ก	ทต.ห้วย เม็ก	ถนนเทศบาล๓ เส้นหลังวัดป่าธรรมพิทักษ์	๑๕	ห้วยเม็ก	๒		๐.๗๘			๗.๐๐	๐.๗๘
๑๔	ห้วย เม็ก	ทต.ห้วย เม็ก	ถนนเทศบาล เส้นหลังแพลตฟอร์ม-ลำห้วยใหญ่	๑๕	ห้วยเม็ก	๑				๐.๓๓๕	๕.๐๐	๐.๓๓๕
๑๕	ห้วย เม็ก	ทต.ห้วย เม็ก	ถนนเทศบาล ขอยโรงสี	๑	ห้วยเม็ก	๒		๐.๑๕			๕.๐๐	๐.๑๕
๑๖	ห้วย เม็ก	ทต.ห้วย เม็ก	ถนนเทศบาล ถนนศรีสุข ๑	๑	ห้วยเม็ก	๒		๐.๑๔๘			๖.๐๐	๐.๑๔๘
๑๗	ห้วย เม็ก	ทต.ห้วย เม็ก	ถนนเทศบาล ถนนศรีสุข ๒	๑	ห้วยเม็ก	๒		๐.๑๘๕			๔.๐๐	๐.๑๘๕
๑๘	ห้วย เม็ก	ทต.ห้วย เม็ก	ถนนเทศบาล ศาลาหมู่ที่ ๑	๑	ห้วยเม็ก	๒		๐.๔			๕.๐๐	๐.๔
๑๙	ห้วย เม็ก	ทต.ห้วย เม็ก	ถนนเทศบาล๖ ขอย ๑	๑	ห้วยเม็ก	๒		๐.๕๑๕			๘.๐๐	๐.๕๑๕
๒๐	ห้วย เม็ก	ทต.ห้วย เม็ก	ถนนสุขสวัสดิ์	๒	ห้วยเม็ก	๒		๑.๕๓๕			๘.๐๐	๑.๕๓๕

๒๑	ห้วย เม็ก	ทต.ห้วย เม็ก	ถนนเทศบาล ข้างเส่นหา	๒	ห้วยเม็ก	๒				๐.๕๖๕	๖.๐๐	๐.๕๖๕
๒๒	ห้วย เม็ก	ทต.ห้วย เม็ก	ถนนเทศบาล ตาลล้อม	๒	ห้วยเม็ก	๒			๐.๔๕๕		๖.๐๐	๐.๔๕๕
๒๓	ห้วย เม็ก	ทต.ห้วย เม็ก	ถนนเทศบาล ถนนร่วมบุญ	๒	ห้วยเม็ก	๒			๐.๕	๐.๔๑๕	๘.๐๐	๐.๙๑๕
๒๔	ห้วย เม็ก	ทต.ห้วย เม็ก	ถนนเทศบาล ถนนตาลเลียน	๒	ห้วยเม็ก	๒			๐.๕๑	๐.๑๕๕	๘.๐๐	๐.๖๖๕
๒๕	ห้วย เม็ก	ทต.ห้วย เม็ก	ถนนเทศบาล ถนนร่วมมิตร	๒	ห้วยเม็ก	๒			๐.๓๒	๐.๔๗	๘.๐๐	๐.๗๙
๒๖	ห้วย เม็ก	ทต.ห้วย เม็ก	ถนนเทศบาล ถนนราชประชา	๒	ห้วยเม็ก	๒			๐.๘๕		๘.๐๐	๐.๘๕
๒๗	ห้วย เม็ก	ทต.ห้วย เม็ก	ถนนเทศบาล เส้นหน้าศาลาประชาคม	๓	ห้วยเม็ก	๒			๐.๒๔๕		๘.๐๐	๐.๒๔๕
๒๘	ห้วย เม็ก	ทต.ห้วย เม็ก	ถนนเทศบาล ถนนรวมบัณฑิต	๓	ห้วยเม็ก	๒			๐.๔๐๓		๘.๐๐	๐.๔๐๓
๒๙	ห้วย เม็ก	ทต.ห้วย เม็ก	ถนนเทศบาล เส้นผู้ช่วยสิงห์ขร	๓	ห้วยเม็ก	๒			๐.๔๘๕		๕.๐๐	๐.๔๘๕
๓๐	ห้วย เม็ก	ทต.ห้วย เม็ก	ถนนเทศบาล เส้นหน้าเขียงเนื้อ-แยกคอนปูตา	๓	ห้วยเม็ก	๒				๐.๙๒๕	๕.๐๐	๐.๙๒๕
๓๑	ห้วย เม็ก	ทต.ห้วย เม็ก	ถนนเทศบาล๔ เส้นหน้าโรงเรียนหน่อคำประชานุ เคราะห์	๓	ห้วยเม็ก	๒			๑.๔๕		๘.๐๐	๑.๔๕
๓๒	ห้วย เม็ก	ทต.ห้วย เม็ก	ถนนเทศบาล ซอยรุ่งโชติ	๔	ห้วยเม็ก	๒				๐.๕	๕.๐๐	๐.๕

๓๓	ห้วย เม็ก	ทต.ห้วย เม็ก	ถนนเทศบาล พิทักษ์-กุดท่าลือ	๔	ห้วยเม็ก	๒		๐.๙๕			๘.๐๐	๐.๙๕
๓๔	ห้วย เม็ก	ทต.ห้วย เม็ก	ถนนเทศบาล หนองใหญ่-พนมทอง	๔	ห้วยเม็ก	๒		๑.๑๕			๘.๐๐	๑.๑๕
๓๕	ห้วย เม็ก	ทต.ห้วย เม็ก	ถนนเทศบาล หน้าเทศบาลตำบลห้วยเม็ก	๔	ห้วยเม็ก	๒		๐.๔๕			๘.๐๐	๐.๔๕
๓๖	ห้วย เม็ก	ทต.ห้วย เม็ก	ถนนเทศบาล ถนนรอบหนองใหญ่	๔	ห้วยเม็ก	๒				๐.๖๖๕	๘.๐๐	๐.๖๖๕
๓๗	ห้วย เม็ก	ทต.ห้วย เม็ก	ถนนเทศบาล มุมอุบลซุสสีพร-แยกศาลาหมู๑	๔	ห้วยเม็ก	๒		๐.๗๘๕			๘.๐๐	๐.๗๘๕
๓๘	ห้วย เม็ก	ทต.ห้วย เม็ก	ถนนเทศบาล สนง.ไฟฟ้า-จันทร์ส่องหล้า	๔	ห้วยเม็ก	๒		๐.๗๒			๘.๐๐	๐.๗๒
๓๙	ห้วย เม็ก	ทต.ห้วย เม็ก	ถนนเทศบาล หลังโรงเรียนห้วยเม็กราษฎร์นุกูล	๔	ห้วยเม็ก	๒		๐.๒๗			๑๐.๐๐	๐.๒๗
๔๐	ห้วย เม็ก	ทต.ห้วย เม็ก	ถนนเทศบาล ๘	๔	ห้วยเม็ก	๒		๐.๕๓			๘.๐๐	๐.๕๓
๔๑	ห้วย เม็ก	ทต.ห้วย เม็ก	ถนนเทศบาล ข้างเพิ่มพูนเต็นรถ	๔	ห้วยเม็ก	๑				๐.๔	๘.๐๐	๐.๔
๔๒	ห้วย เม็ก	ทต.ห้วย เม็ก	ถนนเทศบาล ๖	๔	ห้วยเม็ก	๒		๑.๓๕			๑๐.๐๐	๑.๓๕
๔๓	ห้วย เม็ก	ทต.ห้วย เม็ก	ถนนเทศบาล บ้านนายประจักษ์-พนมทอง	๗	ห้วยเม็ก	๒				๐.๖	๕.๐๐	๐.๖
๔๔	ห้วย เม็ก	ทต.ห้วย เม็ก	ถนนเทศบาล เส้นดอนปู่ตา-แยกทางไปบ่อขยะ	๗	ห้วยเม็ก	๒		๐.๑๖		๐.๖๔	๘.๐๐	๐.๘

๔๕	ห้วย เม็ก	ทต.ห้วย เม็ก	ถนนเทศบาล เส้นสี่แยกคอนปูตา-พนมทอง	๗	ห้วยเม็ก	๒				๐.๖๕	๕.๐๐	๐.๖๕
๔๖	ห้วย เม็ก	ทต.ห้วย เม็ก	ถนนเทศบาล เส้นสี่แยกคอนปูตา-พนมทอง	๗	ห้วยเม็ก	๒		๐.๕๙		๐.๖๗	-	๑.๒๖
๔๗	ห้วย เม็ก	ทต.ห้วย เม็ก	ถนนเทศบาล เส้นนางไว ศรีโนนรักษ์-นายปิ่น คำปิว	๗	ห้วยเม็ก	๒		๐.๒๖๕			๑๐.๐๐	๐.๒๖๕
๔๘	ห้วย เม็ก	ทต.ห้วย เม็ก	ถนนเทพประทาน	๑๐	ห้วยเม็ก	๒		๐.๒			๕.๐๐	๐.๒
๔๙	ห้วย เม็ก	ทต.ห้วย เม็ก	ถนนเทศบาล หน้าศาลาประชาคม ม.๑๐	๑๐	ห้วยเม็ก	๒		๐.๓๘			๘.๐๐	๐.๓๘
๕๐	ห้วย เม็ก	ทต.ห้วย เม็ก	ถนนเทศบาล ซอยศาลาประชาคม	๑๐	ห้วยเม็ก	๒		๐.๔๖			๕.๐๐	๐.๔๖
๕๑	ห้วย เม็ก	ทต.ห้วย เม็ก	ถนนเทศบาล ซอยเจริญศิลป์	๑๐	ห้วยเม็ก	๒		๐.๑๗๒			๕.๐๐	๐.๑๗๒
๕๒	ห้วย เม็ก	ทต.ห้วย เม็ก	ถนนเทศบาล ญาณสถิตย์	๑๐	ห้วยเม็ก	๒		๑.๑๕๖			๕.๐๐	๑.๑๕๖
๕๓	ห้วย เม็ก	ทต.ห้วย เม็ก	ถนนเทศบาล แยกหนองบง-๕ธันวาคม	๑๑	ห้วยเม็ก	๒		๐.๔๒		๐.๓	๘.๐๐	๐.๗๒
๕๔	ห้วย เม็ก	ทต.ห้วย เม็ก	ถนนเทศบาล แยกวัดกลาง-แยกหนองบง	๑๑	ห้วยเม็ก	๒		๐.๔๙			๘.๐๐	๐.๔๙
๕๕	ห้วย เม็ก	ทต.ห้วย เม็ก	ถนนริมธารา	๑๓	ห้วยเม็ก	๒		๐.๒๗			๘.๐๐	๐.๒๗
๕๖	ห้วย เม็ก	ทต.ห้วย เม็ก	ถนนเทศบาล เส้นบ่อขยะ	๑๓	ห้วยเม็ก	๒				๑.๑๕	๖.๐๐	๑.๑๕

๕๗	ห้วยเม็ก	ทต.ห้วยเม็ก	ถนนทรัพย์สมบูรณ์	๑๔	ห้วยเม็ก	๒				๐.๘๖	๖.๐๐	๐.๘๖
๕๘	ห้วยเม็ก	ทต.ห้วยเม็ก	ถนนเทศบาล เส้น ๕ ธันวาคม	๑๔	ห้วยเม็ก	๒		๐.๘๗๕			๖.๐๐	๐.๘๗๕
๕๙	ห้วยเม็ก	ทต.ห้วยเม็ก	ถนนรุ่งอรุณ	๑๔	ห้วยเม็ก	๒		๐.๓๕			๘.๐๐	๐.๓๕
๖๐	ห้วยเม็ก	ทต.ห้วยเม็ก	หน่อคำ-คำเหมือดแก้ว	๓	ห้วยเม็ก		๑		๑.๕๗		๙.๐๐	๑.๕๗
๖๑	ห้วยเม็ก	ทต.ห้วยเม็ก	พนมทอง-ห้วยดง	๗	ห้วยเม็ก		๑		๕.๗๖		๙.๐๐	๐.๕๗๖
๖๒	ห้วยเม็ก	ทต.ห้วยเม็ก	ลานอ้อย-สามแยกหนองกุศรี	๑๕	ห้วยเม็ก		๒		๕.๔๗๔		๙.๐๐	๕.๔๗๔
			รวมความยาวถนนทั้งหมด					๒๔.๒๕๘	๑๒.๘๐๔	๑๑		๔๘.๐๖๒

๕.๒ การไฟฟ้า

การขยายเขตไฟฟ้า ปัจจุบันมีไฟฟ้าใช้ทุกครัวเรือน ปัญหาคือไฟฟ้าส่องสว่างทางหรือที่สาธารณะยังไม่สามารถดำเนินการครอบคลุมพื้นที่ได้ทั้งหมด เนื่องจากพื้นที่ที่มีความต้องการให้ติดตั้งไฟฟ้าส่องสว่างนั้นยังไม่เป็นที่สาธารณะ เทศบาลจึงไม่สามารถดำเนินการได้เช่นเดียวกับถนน การแก้ปัญหาคือ ประสานความร่วมมือกันหลายๆ ฝ่าย เพื่อที่จะทำความเข้าใจกับประชาชนในพื้นที่และวิธีการที่จะดำเนินการแก้ไขอย่างไร ทั้งนี้ เทศบาลก็ได้ตั้งงบประมาณในส่วนนี้ไว้แล้ว และได้แจ้งประชาสัมพันธ์ให้ประชาชนได้รับทราบถึงเหตุผลเพื่อที่จะได้ช่วยกันแก้ไขปัญหาให้กับชุมชน

๕.๓ การประปา

ปัจจุบันเทศบาลตำบลห้วยเม็กมีกิจการประปาเป็นของตนเอง แต่ยังไม่สามารถให้บริการครอบคลุมทุกครัวเรือน แหล่งน้ำดิบที่ใช้ในการผลิตน้ำประปาไม่เพียงพอ ประปาของเทศบาลยังไม่สามารถที่จะผลิตเป็นน้ำประปาสำหรับบริโภคได้ เนื่องจากต้องใช้งบประมาณสูงมากในการดำเนินการ ทางเทศบาลได้มีการพิจารณาโครงการต่าง ๆ ที่ไม่สามารถดำเนินการได้เช่น โครงการก่อสร้างระบบประปาขนาดใหญ่ และขุดลอกหนองเพื่อใช้ทำแหล่งน้ำดิบ ฯลฯ และได้นำบรรจุในแผนพัฒนาท้องถิ่น เพื่อที่จะได้พิจารณาดำเนินการในปีต่อไป และประสานเพื่อขอรับงบประมาณจากจังหวัด เมื่อมีงบประมาณและความจำเป็นก็สามารถดำเนินการได้ต่อเนื่อง เพื่อตอบสนองต่อความต้องการของประชาชนต่อไป ปัจจุบันประชาชนมีประปาใช้

๕.๔ โทรศัพท์

ในเขตเทศบาลตำบลห้วยเม็ก มีการสื่อสารที่สำคัญได้แก่ โทรศัพท์บ้านและโทรศัพท์เคลื่อนที่ และมีเครือข่ายของโทรศัพท์เคลื่อนที่ที่ใช้ได้อย่างมีประสิทธิภาพ ได้แก่ AIS, DTAC, True

๕.๕ ไปรษณีย์หรือการสื่อสารหรือการขนส่ง และวัสดุ ครุภัณฑ์

ในเขตเทศบาลตำบลห้วยเม็กมีที่ทำการไปรษณีย์ จำนวน ๑ แห่ง ตั้งอยู่เลขที่ ๒ หมู่ ๔ ถนนฮองฮี้-กระนวน ห้วยเม็ก ห้วยเม็ก กาศสินธุ์ โทร. ๐ ๔๓๘๘ ๙๐๕๐ ให้บริการ เวลา ๐๘.๐๐ - ๑๖.๐๐ น. ในวันจันทร์ - เสาร์ (วันเสาร์ครึ่งวัน) หยุดวันอาทิตย์

๖.ระบบเศรษฐกิจ

๖.๑ การเกษตร

ภาวะเศรษฐกิจของเทศบาลตำบลห้วยเม็ก เป็นระบบเศรษฐกิจแบบเกษตรกรรม กล่าวคือรายได้ประชากรมาจากภาคเกษตรเป็นส่วนมากในรอบหนึ่งปีจะมีรายได้เข้ามา ๑ ครั้ง จากนั้นประชากรก็จะมีการอพยพแรงงานไปทำงานต่างจังหวัดหรือต่างประเทศบางส่วน สืบเนื่องจากไม่มีการตั้งโรงงานอุตสาหกรรมขนาดใหญ่ในเขตเทศบาลตำบลห้วยเม็ก แต่จะมีอยู่บ้างก็เป็นเพียงอุตสาหกรรมในครัวเรือนเท่านั้น

หมู่ที่	หมู่บ้าน	อาชีพหลัก (ครัวเรือน)		อาชีพลำดับ ๒ (ครัวเรือน)		อาชีพลำดับ ๓ (ครัวเรือน)	
		อาชีพหลัก	ครัวเรือน	อาชีพ	ครัวเรือน	อาชีพ	ครัวเรือน
๑	บ้านห้วยเม็ก	ทำนา	๑๒๑	รับจ้าง	๓๙	ค้าขาย	๙
๒	บ้านพานสุวรรณ	ทำนา	๗๖	รับจ้าง	๕๐	ค้าขาย	๖
๓	บ้านหนองคำ	ทำนา	๑๘๕	รับจ้าง	๑๐๙	รับราชการ	๗๐
๔	บ้านพิทักษ์พัฒนา	รับจ้าง	๒๓๘	ทำนา	๓๘	รับราชการ	๓๑
๗	บ้านพนมทอง	ทำนา	๕๙	รับจ้าง	๕๕	ค้าขาย	๘
๑๐	บ้านจันทร์ส่องหล้า	รับจ้าง	๗๓	ทำนา	๖๔	ทำไร่	๒๐
๑๑	บ้านห้วยเม็ก	ทำนา	๔๑	รับจ้าง	๓๙	รับราชการ	๙
๑๓	บ้านห้วยเม็ก	ทำนา	๑๐๔	ทำไร่	๑๗	ค้าขาย	๗
๑๔	บ้านรุ่งอรุณ	ทำนา	๕๙	รับจ้าง	๕๔	ค้าขาย	๑๘
๑๕	บ้านธาตุ	รับราชการ	๘๙	รับจ้าง	๗๑	ค้าขาย	๓๙

๖.๒ การปศุสัตว์ เป็นการประกอบการในลักษณะเลี้ยงในครัวเรือนเป็นอาชีพหลักและอาชีพเสริม เช่น การเลี้ยงไก่ เป็ด โค สุกร กระบือ ไก่ เป็ด ฯลฯ

๖.๓ การบริการ สถานประกอบการด้านบริการ

รีสอร์ท	๒	แห่ง
ร้านอาหาร	๑๙	ร้าน
ร้านขายของเบ็ดเตล็ด	๘	ร้าน
ร้านเสริมสวย	๗	ร้าน
ร้านเกมส์	-	ร้าน
โรงผลิตน้ำดื่ม	๑	แห่ง
ปั้มน้ำมัน	๓	แห่ง
ร้านทอง	๓	ร้าน
ร้านจำหน่ายรถจักรยานยนต์	๔	ร้าน
อู่ซ่อมรถยนต์	๘	แห่ง
โรงสีข้าว	๒	แห่ง

๖.๔ การท่องเที่ยว

เทศบาลตำบลห้วยเม็กมีสถานที่ท่องเที่ยวด้านประวัติศาสตร์และโบราณวัตถุ คือองค์พระธาตุพนมจำลอง อำเภอห้วยเม็ก ตั้งอยู่ที่วัดป่าธรรมพิทักษ์ บ้านธาตุ หมู่ที่ ๑๕ ในเขตเทศบาลตำบลห้วยเม็ก เป็นพระธาตุพนมจำลอง เพียงองค์เดียวที่ได้รับอนุมัติจากกรมศิลปากร ให้มีการจัดสร้างอย่างถูกต้อง จากนั้นก็จะกลายเป็นปูชนียสถานที่สำคัญยิ่งของพุทธศาสนิกชนชาวห้วยเม็กและอำเภอจังหวัดใกล้เคียง และจะเป็นสถานที่ท่องเที่ยวของอำเภอห้วยเม็ก โดยเฉพาะในเขตเทศบาลตำบลห้วยเม็กจะได้รับผลโดยตรงจากองค์พระธาตุพนมจำลองแห่งนี้ โดยได้มีการจัดงานนมัสการพระธาตุพนมจำลองแห่งนี้ในช่วงเดือนกุมภาพันธ์ - มีนาคม เป็นประจำทุกปี และทางเทศบาลตำบลห้วยเม็กได้สนับสนุนงบประมาณในการดำเนินการจัดงานดังกล่าว

๖.๖ อุตสาหกรรม

ไม่มีโรงงานอุตสาหกรรมขนาดใหญ่ ส่วนมากจะเป็นอุตสาหกรรมในครัวเรือนของเทศบาล จำแนกเป็นประเภทอุตสาหกรรมผลิตและบริการ ได้แก่ โรงสีข้าว โรงผลิตขนมจีน

๖.๗ การพาณิชย์และกลุ่มอาชีพ

เทศบาลตำบลห้วยเม็กมีตลาดการค้าที่สำคัญ จำนวน ๑ แห่ง ที่ทางเทศบาลสามารถจัดเก็บรายได้ได้เอง คือ อาคารตลาดสดเทศบาลตำบลห้วยเม็ก ตั้งอยู่ในบริเวณพื้นที่หมู่ที่ ๔, ตลาดนัดชุมชน ตั้งอยู่ที่พื้นที่ลานค้าของเทศบาลตำบล ทุกวันศุกร์

การพาณิชย์

ธนาคาร	๑	แห่ง	สถานีบริการน้ำมัน	๓	แห่ง
บริษัท	-	แห่ง	ศูนย์การค้า/ห้างสรรพสินค้า	-	แห่ง
ห้างหุ้นส่วนจำกัด	-	แห่ง	ตลาดสด	๒	แห่ง
ร้านค้าต่างๆ	๘	แห่ง	โรงฆ่าสัตว์	-	แห่ง

กลุ่มอาชีพ

มีกลุ่มอาชีพ จำนวน ๕ กลุ่ม

๑. กลุ่มทอผ้าพื้นเมือง หมู่ที่ ๑๐
๒. กลุ่มมาลัยดอกไม้สด หมู่ที่ ๓
๓. กลุ่มน้ำยาล้างจานสมุนไพร หมู่ที่ ๔
๔. กลุ่มทอผ้าไหม หมู่ที่ ๔
๕. กลุ่มทอเสื่อกก หมู่ที่ ๑๑

๖.๘ แรงงาน

จากการสำรวจข้อมูลพื้นฐานพบว่า ประชากรที่มีอายุ ๑๕ – ๖๐ ปี อยู่ในกำลังแรงงาน โดยเฉพาะแรงงานด้านการเกษตร บางส่วนไปรับจ้างทำงานนอกพื้นที่ รวมทั้งแรงงานที่ไปทำงานต่างประเทศ ปัญหาที่พบคือ ประชากรต้องไปทำงานนอกพื้นที่ในเมืองที่มีโรงงานอุตสาหกรรม บริษัท ห้างร้านใหญ่ๆ เพราะในพื้นที่ไม่มีโรงงานอุตสาหกรรมที่มีการจ้างแรงงานเยอะ เพราะพื้นที่ส่วนมากเป็นที่อยู่อาศัย ปัญหานี้ยังไม่สามารถแก้ไขได้

๗. ศาสนา ประเพณีและวัฒนธรรม

ประชากรส่วนใหญ่ของเทศบาลตำบลห้วยเม็ก นับถือศาสนาพุทธ จึงมีวัดในเขตเทศบาล จำนวน ๔ วัด ดังนี้

ชื่อ	สถานที่ตั้ง/เขตรับผิดชอบ
๑. วัดกลางห้วยเม็ก	บ้านห้วยเม็กหมู่ที่ ๑, บ้านจันทร์ส่องหล้าหมู่ที่ ๑๐ บ้านห้วยเม็กหมู่ที่ ๑๑, บ้านพิทักษ์พัฒนาหมู่ที่ ๔ บ้านรุ่งอรุณหมู่ที่ ๑๔, บ้านห้วยเม็กหมู่ที่ ๑๓
๒. วัดพานสุวรรณ	บ้านพานสุวรรณหมู่ที่ ๒
๓. วัดธรรมพิทักษ์	บ้านหนองคำหมู่ที่ ๓, บ้านพิทักษ์พัฒนาหมู่ที่ ๔ บ้านธาตุหมู่ที่ ๑๕
๔. วัดพนมทองพัฒนาราม	บ้านพนมทองหมู่ที่ ๗

ประเพณีและงานประจำปี

- ประเพณีบุญบั้งไฟ ประมาณเดือน พฤษภาคม
- ประเพณีวันสงกรานต์ ประมาณเดือน เมษายน
- ประเพณีลอยกระทง ประมาณเดือน พฤศจิกายน
- ประเพณีวันเข้าพรรษา ออกพรรษา ประมาณเดือน กรกฎาคม ตุลาคม

ภูมิปัญญาภาษาท้องถิ่น

ประชาชนในเขตเทศบาลได้อนุรักษ์ภูมิปัญญาท้องถิ่น ได้แก่ วิธีการทำเครื่องจักสานใช้สำหรับในครัวเรือน วิธีการเลี้ยงไหมและการทอผ้าไหม วิธีการทอเสื่อกก และวิธีการจับปลาธรรมชาติ

ภาษาถิ่น ส่วนมากร้อยละ ๙๕ % พูดภาษาอีสาน

สินค้าพื้นเมืองและของที่ระลึก

ประชาชนในเขตเทศบาลได้ผลิตของใช้พื้นเมืองขึ้นใช้ในครัวเรือนและเหลือเอาไว้จำหน่ายบ้าง ได้แก่ เสื่อที่ทอจากต้นกก ผ้าที่ทอจากผ้าฝ้ายและผ้าไหม เครื่องจักสานที่ทำจากไม้ไผ่

๘. ทรัพยากรธรรมชาติ

น้ำ

แหล่งน้ำธรรมชาติ ในเขตเทศบาลตำบลห้วยเม็ก ไม่มีแหล่งน้ำธรรมชาติขนาดใหญ่ จะมีอยู่บ้างก็เพียงลำห้วยขนาดเล็ก ๒ แห่ง คือ ลำห้วยใหญ่ กับลำห้วยผึ้ง เป็นลำห้วยขนาดเล็ก ไม่สามารถเก็บน้ำไว้ตลอดปี จะมีน้ำเฉพาะในฤดูฝนเท่านั้น แหล่งน้ำเพื่อการอุปโภคบริโภค ในเขตเทศบาลมีหนองขนาดพื้นที่ ๑๐๕ ไร่ จำนวน ๑ แห่ง สามารถกักเก็บน้ำไว้เพื่อการประปาหมู่บ้านห้วยเม็ก และการประปาของโรงพยาบาลห้วยเม็ก ไว้ใช้ได้ตลอดปี หากไม่มีการแห้งแล้งติดต่อกันเป็นระยะเวลานาน และยังมีหนองบง เป็นหนองสำหรับกักเก็บน้ำขนาดเล็ก มีพื้นที่ประมาณ ๔๖ ไร่ ไม่สามารถกักเก็บน้ำไว้ใช้ได้ตลอดปี เนื่องจากปัจจุบันมีสภาพ ดินชั้นมาก

ป่าไม้

ในเขตเทศบาลตำบลห้วยเม็ก ไม่มีแหล่งที่เป็นทรัพยากรป่าไม้ เนื่องจากเป็นเขตเมือง มีพื้นที่ขนาดเล็ก คือมีพื้นที่ ๑๐.๓๘ ตร.กม.

คุณภาพของทรัพยากรธรรมชาติ

ในพื้นที่ของเทศบาลส่วนมากเป็นพื้นที่สำหรับเพาะปลูก ที่อยู่อาศัย ร้านค้า สถานประกอบการ ตามลำดับ และมีพื้นที่เพียงเล็กน้อยที่เป็นพื้นที่สาธารณะ ทรัพยากรธรรมชาติในพื้นที่ ก็ได้แก่ ดิน น้ำ ต้นไม้ อากาศ

ส่วนที่ ๒

ยุทธศาสตร์การพัฒนากองคกรปกครองส่วนท้องถิ่น

๑. ความสัมพันธ์ระหว่างแผนพัฒนาระดับมหภาค

๑.๑ แผนยุทธศาสตร์ชาติ ๒๐ ปี (พ.ศ. ๒๕๖๑ - ๒๕๘๐)

โดยที่รัฐธรรมนูญแห่งราชอาณาจักรไทย มาตรา ๖๕ กำหนดให้รัฐพึงจัดให้มียุทธศาสตร์ชาติเป็นเป้าหมายการพัฒนาประเทศอย่างยั่งยืน ตามหลักธรรมาภิบาลเพื่อใช้เป็นกรอบในการจัดทำแผนต่างๆให้สอดคล้องและบูรณาการกันเพื่อให้เกิดเป็นพลังผลักดันร่วมกันไปสู่เป้าหมายดังกล่าว โดยให้เป็นไปตามที่กำหนดในกฎหมายว่าด้วยการจัดทำยุทธศาสตร์ชาติ และต่อมาได้มีการตราพระราชบัญญัติการจัดทำยุทธศาสตร์ชาติ พ.ศ. ๒๕๖๐ มีผลบังคับใช้เมื่อวันที่ ๑ สิงหาคม ๒๕๖๐ โดยกำหนดให้มีการแต่งตั้งคณะกรรมการยุทธศาสตร์ชาติ เพื่อรับผิดชอบในการจัดทำร่างยุทธศาสตร์ชาติ กำหนดวิธีการการมีส่วนร่วมของประชาชนในการจัดทำร่างยุทธศาสตร์ชาติ ในการติดตาม การตรวจสอบ และการประเมินผล รวมทั้งกำหนดมาตรการส่งเสริมและสนับสนุนให้ประชาชนทุกภาคส่วนดำเนินการให้สอดคล้องกับยุทธศาสตร์ชาติ

เพื่อให้เป็นไปตามที่กำหนดในพระราชบัญญัติการจัดทำ ยุทธศาสตร์ชาติ พ.ศ. ๒๕๖๐ คณะกรรมการยุทธศาสตร์ชาติได้แต่งตั้งคณะกรรมการจัดทำยุทธศาสตร์ชาติด้านต่างๆ รวม ๖ คณะอันประกอบด้วย คณะกรรมการจัดทำยุทธศาสตร์ชาติด้านความมั่นคง คณะกรรมการจัดทำยุทธศาสตร์ชาติด้านการสร้างความสามารถในการแข่งขัน คณะกรรมการจัดทำยุทธศาสตร์ชาติด้านการพัฒนาและเสริมสร้างศักยภาพทรัพยากรมนุษย์ คณะกรรมการจัดทำยุทธศาสตร์ชาติด้านการสร้างโอกาสและความเสมอภาคทางสังคม คณะกรรมการจัดทำยุทธศาสตร์ชาติด้านการสร้างการเติบโตบนคุณภาพชีวิตที่เป็นมิตรต่อสิ่งแวดล้อม และคณะกรรมการจัดทำยุทธศาสตร์ชาติด้านการปรับสมดุลและพัฒนาระบบการบริหารจัดการภาครัฐ เพื่อรับผิดชอบในการดำเนินการจัดทำร่างยุทธศาสตร์ชาติให้เป็นไปตามหลักเกณฑ์ วิธีการ และเงื่อนไขที่กำหนด ตลอดจนได้จัดให้มีการรับฟังความคิดเห็นของประชาชนและหน่วยงานของรัฐที่เกี่ยวข้องอย่างกว้างขวางเพื่อประกอบการพิจารณาจัดทำร่างยุทธศาสตร์ชาติตามที่กฎหมายกำหนดแล้ว

ยุทธศาสตร์ชาติ ๒๐ ปี (พ.ศ. ๒๕๖๑-๒๕๘๐) เป็นยุทธศาสตร์ชาติฉบับแรกของประเทศไทยตามรัฐธรรมนูญแห่งราชอาณาจักรไทย ซึ่งจะต้องนำไปสู่การปฏิบัติเพื่อให้ประเทศไทยบรรลุวิสัยทัศน์ “ประเทศไทยมีความมั่นคง มั่งคั่ง ยั่งยืน เป็นประเทศพัฒนาแล้ว ด้วยการพัฒนาตามหลักปรัชญาของเศรษฐกิจพอเพียง” ภายในช่วงเวลาดังกล่าว เพื่อความสุขของคนไทยทุกคน

สถานการณ์ แนวโน้ม วิสัยทัศน์ และเป้าหมายในการพัฒนาประเทศ

๑. บทนำ

การพัฒนาประเทศไทยนับตั้งแต่แผนพัฒนาเศรษฐกิจและสังคมแห่งชาติ ฉบับที่ ๑ เป็นต้นมาได้ส่งผลให้ประเทศมีการพัฒนาในทุกมิติ ทั้งในด้านเศรษฐกิจที่ประเทศไทยได้รับการยกระดับเป็นประเทศในกลุ่มบนของกลุ่มประเทศระดับรายได้ปานกลาง ในด้านสังคมที่มีการพัฒนาคุณภาพชีวิตของประชาชนส่งผลให้ประเทศไทยหลุดพ้นจากการเป็นประเทศยากจน และในด้านสิ่งแวดล้อมที่ประเทศไทยมีข้อได้เปรียบในหลากหลายเชิงนิเวศ อย่างไรก็ตาม ประเทศไทยยังมีความท้าทายต่อการพัฒนาที่สำคัญ อาทิ อัตราการขยายตัวทางเศรษฐกิจในปี ๒๕๖๐ ที่ร้อยละ ๓.๙ ถือว่าอยู่ในระดับต่ำกว่าศักยภาพ

เมื่อเทียบกับร้อยละ ๖.๐ ต่อปีในช่วงเวลาเกือบ ๖ ทศวรรษที่ผ่านมา โดยมีสาเหตุหลักจากการชะลอตัวของการลงทุนภายในประเทศและสถานการณ์เศรษฐกิจโลกที่ยังไม่ฟื้นตัวได้เต็มที่โครงสร้างเศรษฐกิจไทยที่ยังไม่สามารถขับเคลื่อนด้วยนวัตกรรมได้อย่างเต็มประสิทธิภาพภาคบริการและภาคเกษตรมีผลิตภาพการผลิตในระดับต่ำ ขาดการนำเทคโนโลยีเข้ามาเพิ่มประสิทธิภาพในการผลิต ประกอบกับแรงงานไทยยังมีปัญหาเรื่องคุณภาพและสมรรถนะที่ไม่สอดคล้องกับความต้องการในการขับเคลื่อนการพัฒนาของประเทศ

นอกจากนั้น ศักยภาพและคุณภาพของประชากรไทยทุกช่วงวัยยังคงเป็นปัจจัยท้าทายสำคัญต่อการพัฒนาประเทศ แม้ว่าการเข้าถึงระบบบริการสาธารณสุข การศึกษา บริการสาธารณสุข โครงสร้างพื้นฐานต่างๆ และการคุ้มครองทางสังคมอื่น ๆ ของคนไทยมีความครอบคลุมเพิ่มมากขึ้น แต่ยังคงมีปัญหาเรื่องคุณภาพการให้บริการที่มีมาตรฐานแตกต่างกันระหว่างพื้นที่ ซึ่งเป็นหนึ่งในสาเหตุหลักที่ทำให้ประเทศไทยยังคงมีปัญหาความเหลื่อมล้ำในหลายมิติ ขณะที่ปัญหาด้านความยากจนยังคงเป็นประเด็นท้าทายในการยกระดับการพัฒนาประเทศให้ประชาชนมีรายได้สูงขึ้นและแก้ปัญหาความเหลื่อมล้ำอย่างยั่งยืน ขณะเดียวกันการวางกลยุทธ์ระยะยาวในการฟื้นฟู การใช้ และการรักษาทรัพยากรอย่างบูรณาการเพื่อการพัฒนาประเทศที่ผ่านมายังขาดความชัดเจน ส่งผลให้ทรัพยากรธรรมชาติและสิ่งแวดล้อมของประเทศยังมีปัญหาการใช้อย่างสิ้นเปลืองและเสื่อมโทรมลงอย่างรวดเร็ว

ทั้งนี้ ปัญหาดังกล่าวข้างต้นมีสาเหตุส่วนหนึ่งมาจากประสิทธิภาพการบริหารจัดการภาครัฐ การพัฒนาประเทศขาดความต่อเนื่องและความยืดหยุ่นในการตอบสนองต่อความต้องการและปัญหาของประชาชน ขณะที่ความมั่นคงภายในประเทศยังมีหลายประเด็นที่ต้องเสริมสร้างให้เกิดความเข้มแข็ง ลดความขัดแย้งทางความคิดและอุดมการณ์ที่มีรากฐานมาจากความเหลื่อมล้ำ ความไม่เสมอภาค การขาดความเชื่อมั่นในกระบวนการยุติธรรม และปัญหาการขาดเสถียรภาพทางการเมืองตลอดจนส่งเสริมคนในชาติให้ยึดมั่นสถาบันหลักเป็นศูนย์รวมจิตใจให้เกิดความรักและความสามัคคี

ในขณะเดียวกัน การเปลี่ยนแปลงโครงสร้างประชากรที่มีสัดส่วนประชากรวัยแรงงานและวัยเด็กที่ลดลงและประชากรสูงอายุที่เพิ่มขึ้นอย่างต่อเนื่อง จะเป็นปัจจัยเสี่ยงสำคัญที่จะทำให้การพัฒนาประเทศในมิติต่าง ๆ มีความท้าทายมากขึ้น ทั้งในส่วนของเสถียรภาพทางการเงินการคลังของประเทศในการจัดสวัสดิการเพื่อดูแลผู้สูงอายุที่เพิ่มสูงขึ้น การลงทุนและการออม การเจริญเติบโตทางเศรษฐกิจของประเทศ ความมั่นคงทางสังคม การบริหารจัดการทรัพยากรธรรมชาติอย่างยั่งยืนซึ่งจะเป็นประเด็นท้าทายต่อการขับเคลื่อนประเทศไปสู่การเป็นประเทศพัฒนาแล้ว

๒. ปัจจัยและแนวโน้มที่คาดว่าจะส่งผลกระทบต่อการพัฒนาประเทศ

แม้ว่าประเทศไทยจะมีตำแหน่งที่ตั้งที่สามารถเป็นศูนย์กลางในการเชื่อมโยงในภูมิภาคและเป็นประตูสู่เอเชีย แต่การที่มีอาณาเขตติดกับประเทศเพื่อนบ้านหลายประเทศ ทำให้ปัญหาด้านเขตแดนกับประเทศเพื่อนบ้านยังคงเป็นความท้าทายด้านความมั่นคงในอนาคต นอกจากนี้ ประเทศไทยยังคงต้องให้ความสำคัญกับปัญหาด้านความมั่นคงอื่น ๆ ที่มีความซับซ้อน ละเอียดอ่อน และมีความเชื่อมโยงกันหลายมิติ ที่อาจเป็นประเด็นท้าทายต่อการสร้างบรรยากาศความไว้วางใจระหว่างรัฐกับประชาชนและระหว่างประชาชนกับประชาชน ซึ่งรวมถึงการสร้างสามัคคีของคนในชาติที่จะนำไปสู่การแก้ปัญหาความขัดแย้งระหว่างกลุ่มประชากรไทยที่มีแนวคิดและความเชื่อที่แตกต่างกันอย่างยั่งยืนนอกจากนี้ การขยายอิทธิพลและการเพิ่มบทบาทของประเทมหาอำนาจ ที่อาจก่อให้เกิดการเปลี่ยนแปลงไปสู่ระบบหลายขั้วอำนาจ หรือเกิดการย้ายขั้วอำนาจทางเศรษฐกิจ ซึ่งอาจส่งผลกระทบต่อเสถียรภาพทางเศรษฐกิจของประเทศในอนาคต ขณะที่องค์กรที่ไม่ใช่รัฐ อาทิ องค์กรระหว่างประเทศ และบริษัทข้ามชาติ จะมีบทบาทมากขึ้นในการกำหนดกฎ ระเบียบ ทิศทางความสัมพันธ์และมาตรฐานสากลต่างๆ ทั้งในด้านความมั่นคง และเศรษฐกิจ รวมทั้งการรวมกลุ่มเศรษฐกิจและการเปิดเสรีในภูมิภาคที่นำไปสู่ความเชื่อมโยงในทุกระบบ อาจก่อให้เกิดความเสี่ยงด้านอาชญากรรมข้ามชาติและเศรษฐกิจนอกระบบ รวมทั้งปัญหายาเสพติด การค้ามนุษย์ และการลักลอบเข้าเมือง

ในทางกลับกัน ความเปลี่ยนแปลงจากโลกาภิวัตน์และความก้าวหน้าทางวิทยาศาสตร์และเทคโนโลยีที่ได้รับการพัฒนาอย่างก้าวกระโดดจะก่อให้เกิดนวัตกรรมอย่างพลิกผัน อาทิ เทคโนโลยีปัญญาประดิษฐ์ อินเทอร์เน็ตในทุกสิ่ง การวิเคราะห์ข้อมูลขนาดใหญ่ หุ่นยนต์และโดรน เทคโนโลยีพันธุกรรมสมัยใหม่ และเทคโนโลยีทางการเงิน ซึ่งตัวอย่างแนวโน้มการพัฒนาเทคโนโลยีอย่างก้าวกระโดดเหล่านี้ คาดว่าจะเป็นปัจจัยสนับสนุนหลักที่ช่วยทำให้เศรษฐกิจโลกและเศรษฐกิจไทยมีแนวโน้มที่จะกลับมาขยายตัวได้เข้มแข็งขึ้น แนวโน้มสำคัญที่จำเป็นต้องมีการติดตามอย่างใกล้ชิด อาทิ การรวมกลุ่มทางการค้าและการลงทุนที่จะมีความหลากหลายเพิ่มมากขึ้น การแข่งขันที่คาดว่าจะรุนแรงขึ้นในการเพิ่มผลิตภาพและสร้างความหลากหลายของสินค้าและบริการที่ตอบโจทย์รูปแบบชีวิตใหม่ๆ

นอกจากนี้ ประเทศไทยคาดว่าจะเข้าสู่การเป็นสังคมสูงวัยระดับสุดยอดในปี ๒๕๗๔ จะก่อให้เกิดโอกาสใหม่ๆ ในการตอบสนองความต้องการของกลุ่มผู้บริโภคนสูงวัยที่มีสัดส่วนเพิ่มขึ้นอย่างต่อเนื่อง รวมทั้งการคาดการณ์ว่าครอบครัวไทยจะมีขนาดเล็กลงและมีรูปแบบที่หลากหลายมากขึ้นประชากรในประเทศไทยจะมีช่วงอายุที่แตกต่างกันและจะมีกลุ่มคนช่วงอายุใหม่ๆ เพิ่มขึ้น ซึ่งจะส่งผลต่อทัศนคติและพฤติกรรมที่แตกต่างกัน ดังนั้น การเตรียมความพร้อมของประชากรให้มีคุณภาพและการนำเทคโนโลยีที่เหมาะสมมาใช้ในการผลิตและการบริการของประเทศจะเป็นความท้าทายสำคัญในระยะต่อไป

ในขณะเดียวกัน โครงสร้างประชากรที่เข้าสู่สังคมสูงวัย อาจทำให้เกิดความต้องการแรงงานต่างชาติเพิ่มมากขึ้นเพื่อทดแทนจำนวนแรงงานไทยที่ลดลง ซึ่งปัจจัยด้านการเปิดเสรีในภูมิภาคและความก้าวหน้าของการพัฒนาระบบคมนาคมขนส่งในภูมิภาคจะทำให้การเคลื่อนย้ายแรงงานและการย้ายถิ่นมีความสะดวกมากขึ้น และเป็นปัจจัยสำคัญที่จะทำให้เกิดการเคลื่อนย้ายประชากรเข้าออกประเทศเพิ่มมากขึ้น โดยเฉพาะในกลุ่มประชากรที่มีศักยภาพซึ่งมีแนวโน้มในการเคลื่อนย้ายไปเรียนหรือทำงานในทั่วทุกมุมโลกสูงขึ้น ทั้งนี้ การย้ายถิ่นส่วนใหญ่มีวัตถุประสงค์เพื่อแสวงหาโอกาสทางเศรษฐกิจที่ดีขึ้น จึงอาจจะเป็นไปได้ที่ประเทศไทยจะยังคงเป็นประเทศผู้รับของประชากรจากประเทศเพื่อนบ้านขณะที่ประชากรไทยโดยเฉพาะแรงงานทักษะอาจมีแรงจูงใจในการย้ายถิ่นไปยังประเทศที่มีระดับการพัฒนาที่ดีกว่า อาจทำให้การแย่งชิงแรงงานมีความรุนแรงมากขึ้น ซึ่งจะยิ่งทำให้เกิดความเสี่ยงต่อการเจริญเติบโตทางเศรษฐกิจและการเปลี่ยนแปลงของบริบทสังคมไทย

นอกจากนี้ ผลกระทบจากการเปลี่ยนแปลงสภาพภูมิอากาศคาดว่าจะมีความรุนแรงมากขึ้นทั้งในเชิงความผันผวน ความถี่ และขอบเขตที่กว้างขวางมากขึ้น ซึ่งจะสร้างความเสียหายต่อชีวิตและทรัพย์สิน ระบบโครงสร้างพื้นฐานที่จำเป็น ตลอดจนระบบผลิตทางการเกษตรที่สัมพันธ์ต่อเนื่องกับความมั่นคงด้านอาหารและน้ำ ขณะที่ระบบนิเวศต่างๆ มีแนวโน้มเสื่อมโทรมลง และมีความเป็นไปได้ค่อนข้างสูงในการสูญเสียความสามารถในการรองรับความต้องการของมนุษย์ได้อย่างมีประสิทธิภาพอย่างไรก็ดี ระดับความรุนแรงของผลกระทบอันเกิดจากการเปลี่ยนแปลงภูมิอากาศโลกและความเสื่อมโทรมของระบบนิเวศต่าง ๆ ดังกล่าวที่แต่ละประเทศจะต้องเผชิญจะมีความแตกต่างกัน ทำให้การเป็นสังคมสีเขียวการรักษาและบริหารจัดการทรัพยากรธรรมชาติและสิ่งแวดล้อมอย่างบูรณาการจะได้รับความสำคัญและความสนใจจากนานาประเทศรวมทั้งประเทศไทยเพิ่มมากขึ้น พลังงานทดแทนและพลังงานทางเลือกรวมถึงการสร้างสมดุลความมั่นคงด้านพลังงานและอาหารมีแนวโน้มที่จะมีความสำคัญเพิ่มมากขึ้นกฎระเบียบและข้อตกลงด้านสิ่งแวดล้อมจะมีความเข้มข้นและเข้มงวดขึ้น โดยกรอบการพัฒนาตามข้อตกลงระหว่างประเทศต่างๆ ที่สำคัญ เช่น เป้าหมายการพัฒนาที่ยั่งยืนและบันทึกความตกลงปารีสจะได้รับการนำไปปฏิบัติอย่างจริงจังมากยิ่งขึ้น

แนวโน้มเหล่านี้จะก่อให้เกิดความท้าทายต่อการพัฒนาประเทศในหลายมิติ ทั้งในส่วนของการทำงานและอาชีพ สาขาการผลิตและบริการใหม่ๆ ความมั่นคงของประเทศอันเกิดจากภัยคุกคามและความเสี่ยงด้านอื่นๆ ที่ซับซ้อนขึ้น อาชญากรรมไซเบอร์ รูปแบบการก่อสงครามที่ใช้เทคโนโลยี เป็นเครื่องมือ การเคลื่อนย้ายอย่างเสรีและรวดเร็วของผู้คน เงินทุน ข้อมูลข่าวสาร องค์กรความรู้ เทคโนโลยีและสินค้าและบริการ การปรับตัวต่อการเปลี่ยนแปลงสภาพภูมิอากาศที่รวดเร็วและคาดการณ์ได้ยากการเกิดขึ้นของ

โรคระบาด และโรคอุบัติใหม่ที่จะส่งผลให้การเฝ้าระวังด้านการสาธารณสุขในประเทศมีความสำคัญมากขึ้น อาจนำไปสู่ปัญหาความเหลื่อมล้ำที่ทวีความรุนแรงมากขึ้นได้ หากไม่มีมาตรการที่มีประสิทธิภาพในการป้องกันและรองรับผลกระทบต่างๆ ที่คาดว่าจะเกิดขึ้น ซึ่งรวมถึงการเตรียมความพร้อมเพื่อรองรับการเปลี่ยนแปลงทางเทคโนโลยีและนวัตกรรมแบบพลิกผันที่จะเกิดขึ้นอย่างรวดเร็วโดยเฉพาะอย่างยิ่งหากการเข้าถึงเทคโนโลยีโครงสร้างพื้นฐาน และองค์ความรู้สมัยใหม่มีระดับความแตกต่างกันระหว่างกลุ่มประชากรต่างๆ โดยการเปลี่ยนแปลงทางเทคโนโลยีและนวัตกรรมดังกล่าวจะส่งผลกระทบต่อทั้งการจ้างงานและอาชีพที่จะมีรูปแบบและลักษณะงานที่เปลี่ยนไป มีความต้องการแรงงานที่มีสมรรถนะสูงเพิ่มมากขึ้น หลายอาชีพอาจหายไปจากตลาดงานในปัจจุบันและบางอาชีพจะถูกทดแทนด้วยระบบอัตโนมัติโดยเฉพาะอาชีพที่ต้องการทักษะระดับต่ำ ก่อให้เกิดความเสี่ยงต่อความมั่นคงและคุณภาพชีวิตของประชาชนที่ปรับตัวไม่ทันหรือขาดความรู้และทักษะที่ทันกับยุคสมัยที่เปลี่ยนแปลงไปกระแสโลกาภิวัตน์ที่จะทำให้เกิดการพัฒนาขยายความเป็นเมือง วิถีชีวิตที่เปลี่ยนไปอย่างรวดเร็ว รวมทั้งการเปลี่ยนแปลงทางสภาพภูมิอากาศที่อาจจะมีผลกระทบรุนแรงมากยิ่งขึ้น ซึ่งปัจจัยทั้งหมดดังกล่าวจะส่งผลให้ปัญหาความยากจนและความเหลื่อมล้ำของประเทศมีความซับซ้อนมากยิ่งขึ้น

จากปัจจัยและแนวโน้มที่คาดว่าจะส่งผลต่อการขับเคลื่อนการพัฒนาประเทศในมิติต่างๆ ข้างต้น เห็นได้ว่าบริบทและสภาพแวดล้อมทั้งภายในและภายนอกประเทศมีแนวโน้มที่จะเปลี่ยนแปลงอย่างรวดเร็ว มีพลวัตสูง และมีความซับซ้อนหลากหลายมิติ ซึ่งจะส่งผลกระทบต่ออนาคตการพัฒนาประเทศอย่างมาก ดังนั้น การพัฒนาประเทศจึงจำเป็นต้องมียุทธศาสตร์การพัฒนาที่ครอบคลุมทุกมิติและทุกด้าน การพัฒนาที่เกี่ยวข้อง มีความร่วมมือในลักษณะประชารัฐจากภาคส่วนต่างๆ ในรูปแบบของหุ้นส่วนการพัฒนาที่เป็นการดำเนินงานอย่างบูรณาการ เนื่องจากทุกมิติการพัฒนามีความเกี่ยวข้องซึ่งกันและกัน โดยประเทศไทยจำเป็นต้องมีทรัพยากรมนุษย์ที่มีคุณภาพ มีความรู้ สมรรถนะ และทักษะที่สอดคล้องกับการเปลี่ยนแปลงต่างๆ สามารถรู้เท่าทันและปรับตัวให้สามารถดำเนินชีวิตได้อย่างมีความสุข มีอาชีพที่มั่นคง สร้างรายได้ ท่ามกลางความเปลี่ยนแปลง กฎเกณฑ์และกติกาใหม่ๆ และมาตรฐานที่สูงขึ้น โดยเฉพาะในโลกที่มีการเปลี่ยนแปลงอย่างรวดเร็วซึ่งจำเป็นต้องมีการพัฒนาระบบและปัจจัยส่งเสริมต่าง ๆ ที่เกี่ยวข้องไปพร้อมกัน ทั้งในส่วนของระบบการเรียนการสอน และการพัฒนาทักษะฝีมือที่สอดคล้องกันกับการพัฒนาของคนในแต่ละช่วงวัย ระบบบริการสาธารณะ โครงสร้างพื้นฐาน รวมทั้งการให้ความสำคัญกับการส่งเสริมเทคโนโลยีและนวัตกรรม เพื่อให้ประเทศไทยสามารถยกระดับเป็นเจ้าของเทคโนโลยีและนวัตกรรมก้าวทันโลก จากการต่อยอดการพัฒนาบนพื้นฐานนโยบายไทยแลนด์ ๔.๐ ส่งผลให้เกิดการสร้างห่วงโซ่มูลค่าทางเศรษฐกิจในทั้งภาคอุตสาหกรรม ภาคเกษตรและภาคบริการ กระจายผลประโยชน์จากการพัฒนา ลดปัญหาความเหลื่อมล้ำ และนำไปสู่การเสริมสร้างคุณภาพชีวิตของประชาชนทุกภาคส่วน

นอกจากนี้ ประเทศไทยต้องให้ความสำคัญกับการสร้างสมดุลความมั่นคงด้านพลังงาน และอาหาร การรักษาไว้ซึ่งความหลากหลายเชิงนิเวศ การส่งเสริมการดำเนินชีวิตและธุรกิจ และการพัฒนาและขยายความเป็นเมืองที่เติบโตอย่างต่อเนื่องที่เป็นมิตรต่อสิ่งแวดล้อม พร้อมกับการมีข้อกำหนดของรูปแบบและกฎเกณฑ์ที่เกี่ยวข้องกับลักษณะการใช้พื้นที่ที่ชัดเจน ขณะที่การพัฒนาโครงสร้างพื้นฐานและระบบโลจิสติกส์ กฎหมาย ระบบภาษีต้องมีกลยุทธ์การพัฒนาที่สามารถอำนวยความสะดวกและส่งเสริมให้ประเทศมีศักยภาพการแข่งขันที่สูงขึ้น และสามารถใช้จุดแข็งในเรื่องตำแหน่งที่ตั้งทางภูมิศาสตร์ของประเทศให้เกิดประโยชน์ต่อการพัฒนาประเทศมากขึ้น รวมทั้งให้ความสำคัญของการรวมกลุ่มความร่วมมือกับนานาชาติในระดับภูมิภาคและระดับโลก เพื่อกระชับและสร้างสัมพันธ์ไมตรี เสริมสร้างความสัมพันธ์ทางการทูต ซึ่งจะก่อให้เกิดการสร้างพลังทางเศรษฐกิจและรักษาความมั่นคงของประเทศ โดยจำเป็นต้องสร้างความพร้อมในการที่จะยกระดับมาตรฐานและมีการปฏิบัติให้เป็นไปตามระเบียบกติกาสากลในด้านต่างๆ ขณะเดียวกันประเทศไทยจำเป็นต้องเร่งให้มีการปฏิรูประบบราชการและการเมืองเพื่อให้เกิดการบริหารราชการที่ดีและมีเสถียรภาพทางการเมือง มีการส่งเสริมคนในชาติให้ยึดมั่นสถาบันหลักเป็นศูนย์รวมจิตใจเพื่อให้เกิดความรักความสามัคคี และลดความขัดแย้งภายในประเทศ

โดยที่นโยบายการพัฒนาต่างๆ จำเป็นต้องคำนึงถึงความสอดคล้องกับโครงสร้างและลักษณะพฤติกรรมของประชากรที่อาจจะมีแตกต่างจากปัจจุบันมากขึ้น

ดังนั้น ภายใต้เงื่อนไขโครงสร้างประชากร โครงสร้างเศรษฐกิจ สภาพสังคม สภาพภูมิอากาศสิ่งแวดล้อม และปัจจัยการพัฒนาต่างๆ ที่เกี่ยวข้อง ส่งผลให้ประเทศไทยจำเป็นต้องมีการวางแผนการพัฒนาที่รอบคอบและครอบคลุม อย่างไรก็ตาม หลายประเด็นพัฒนาเป็นเรื่องที่ต้องใช้ระยะเวลาในการดำเนินงาน เพื่อให้เกิดการปรับตัวซึ่งจะต้องหยั่งรากลึกกลงไปถึงการเปลี่ยนแปลงในเชิงโครงสร้างการขับเคลื่อนการพัฒนาให้ประเทศเจริญก้าวหน้าไปในอนาคตจึงจำเป็นต้องกำหนดวิสัยทัศน์ในระยะยาวที่ต้องบรรลุ พร้อมทั้งแนวยุทธศาสตร์หลักในด้านต่างๆ เพื่อเป็นกรอบในการขับเคลื่อนการพัฒนาอย่างบูรณาการบนพื้นฐานปรัชชารัฐเพื่อยกระดับจุดแข็งและจุดเด่นของประเทศ และปรับปรุงแก้ไขจุดอ่อนและจุดด้อยต่าง ๆ อย่างเป็นระบบ โดยยุทธศาสตร์ชาติจะเป็นเป้าหมายใหญ่ในการขับเคลื่อนประเทศ และถ่ายทอดไปสู่แผนในระดับอื่น ๆ เพื่อนำไปสู่การปฏิบัติทั้งในระดับยุทธศาสตร์ ภารกิจและพื้นที่ ซึ่งรวมถึงพื้นที่พิเศษต่างๆ อาทิ เขตเศรษฐกิจพิเศษชายแดน เขตพัฒนาพิเศษภาคตะวันออกเพื่อให้การพัฒนาประเทศสามารถดำเนินการได้อย่างมั่นคง มั่งคั่ง และ ยั่งยืน

๓. วิสัยทัศน์ประเทศไทย

“ประเทศไทยมีความมั่นคง มั่งคั่ง ยั่งยืน เป็นประเทศพัฒนาแล้ว ด้วยการพัฒนาตามหลักปรัชญาของเศรษฐกิจพอเพียง” หรือเป็นคติพจน์ประจำชาติว่า “มั่นคง มั่งคั่ง ยั่งยืน” เพื่อสนองต่อต่อผลประโยชน์แห่งชาติ อันได้แก่ การมีเอกราช อธิปไตย การดำรงอยู่อย่างมั่นคง และยั่งยืนของสถาบันหลักของชาติ และประชาชนจากภัยคุกคามทุกรูปแบบ การอยู่ร่วมกันในชาติอย่างสันติสุขเป็นปึกแผ่น มีความมั่นคงทางสังคม ท่ามกลางพหุสังคมและการมีเกียรติและศักดิ์ศรีของความเป็นมนุษย์ความเจริญเติบโตของชาติ ความเป็นธรรมและความอยู่ดีมีสุขของประชาชน ความยั่งยืนของฐานทรัพยากรธรรมชาติสิ่งแวดล้อม ความมั่นคงทางพลังงานและอาหาร ความสามารถในการรักษาผลประโยชน์ของชาติภายใต้การเปลี่ยนแปลงของสภาวะแวดล้อมระหว่างประเทศ และการอยู่ร่วมกันอย่างสันติประสานสอดคล้องกันด้านความมั่นคงในประชาคมอาเซียนและประชาคมโลกอย่างมีเกียรติและศักดิ์ศรี

ความมั่นคง หมายถึง การมีความมั่นคงปลอดภัยจากภัยและการเปลี่ยนแปลงทั้งภายในประเทศและภายนอกประเทศในทุกระดับ ทั้งระดับประเทศ สังคม ชุมชน ครัวเรือน และปัจเจกบุคคล และมีความมั่นคงในทุกมิติ ทั้งมิติทางการทหาร เศรษฐกิจ สังคม สิ่งแวดล้อม และการเมือง เช่น ประเทศมีความมั่นคงในเอกราชและอธิปไตย มีการปกครองระบอบประชาธิปไตยที่มีพระมหากษัตริย์ทรงเป็นประมุข สถาบันชาติ ศาสนา พระมหากษัตริย์มีความเข้มแข็งเป็นศูนย์กลางและเป็นที่ยึดเหนี่ยวจิตใจของประชาชน มีระบบการเมืองที่มั่นคงเป็นกลไกที่นำไปสู่การบริหารประเทศที่ต่อเนื่องและโปร่งใสตามหลักธรรมาภิบาล สังคมมีความปรองดองและความสามัคคี สามารถผนึกกำลังเพื่อพัฒนาประเทศ ชุมชนมีความเข้มแข็ง ครอบครัวมีความอบอุ่น ประชาชนมีความมั่นคงในชีวิต มีงานและรายได้ที่มั่นคงพอเพียงกับการดำรงชีวิต มีการออมสำหรับวัยเกษียณ ความมั่นคงของอาหาร พลังงาน และน้ำ มีที่อยู่อาศัยและความปลอดภัยในชีวิตทรัพย์สิน

ความมั่งคั่ง หมายถึง ประเทศไทยมีการขยายตัวของเศรษฐกิจอย่างต่อเนื่องและมีความยั่งยืนจนเข้าสู่กลุ่มประเทศรายได้สูง ความเหลื่อมล้ำของการพัฒนาลดลง ประชากรมีความอยู่ดีมีสุขได้รับผลประโยชน์จากการพัฒนาอย่างเท่าเทียมกันมากขึ้น และมีการพัฒนาอย่างทั่วถึงทุกภาคส่วนมีคุณภาพชีวิตตามมาตรฐานขององค์การสหประชาชาติ ไม่มีประชาชนที่อยู่ในภาวะความยากจนเศรษฐกิจในประเทศมีความเข้มแข็ง ขณะเดียวกันต้องมีความสามารถในการแข่งขันกับประเทศต่างๆทั้งในตลาดโลกและตลาดภายในประเทศเพื่อให้สามารถสร้างรายได้ทั้งจากภายในและภายนอกประเทศตลอดจนมีการสร้างฐานเศรษฐกิจและสังคมแห่งอนาคต เพื่อให้สอดคล้องกับบริบทการพัฒนาที่เปลี่ยนแปลงไป และประเทศไทยมีบทบาทที่สำคัญในเวทีโลก และมีความสัมพันธ์ทางเศรษฐกิจและการค้าอย่างแน่นแฟ้นกับประเทศในภูมิภาคเอเชีย เป็นจุดสำคัญของการเชื่อมโยงในภูมิภาค ทั้งการคมนาคมขนส่ง การผลิต การค้า การลงทุน และการทำธุรกิจ เพื่อให้เป็นพลังในการพัฒนา

นอกจากนี้ยังมีความสมบูรณ์ในทุนที่จะสามารถสร้างการพัฒนาต่อเนื่องไปได้ ได้แก่ ทุนมนุษย์ ทุนทางปัญญา ทุนทางการเงิน ทุนที่เป็นเครื่องมือเครื่องจักร ทุนทางสังคม และทุนทรัพยากรธรรมชาติและสิ่งแวดล้อม

ความยั่งยืน หมายถึง การพัฒนาที่สามารถสร้างความเจริญ รายได้ และคุณภาพชีวิตของประชาชนให้เพิ่มขึ้นอย่างต่อเนื่อง ซึ่งเป็นการเจริญเติบโตของเศรษฐกิจที่อยู่บนหลักการใช้ การรักษาและการฟื้นฟูฐานทรัพยากรธรรมชาติอย่างยั่งยืน ไม่ใช่ทรัพยากรธรรมชาติจนเกินพอดี ไม่สร้างมลภาวะต่อสิ่งแวดล้อมจนเกินความสามารถในการรองรับและเยียวยาของระบบนิเวศ การผลิตและการบริโภคเป็นมิตรกับสิ่งแวดล้อม และสอดคล้องกับเป้าหมายการพัฒนาที่ยั่งยืน ทรัพยากรธรรมชาติมีความอุดมสมบูรณ์มากขึ้นและสิ่งแวดล้อมมีคุณภาพดีขึ้น คนมีความรับผิดชอบต่อสังคม มีความเอื้ออาทร เสียสละเพื่อผลประโยชน์ส่วนรวม รัฐบาลมีนโยบายที่มุ่งประโยชน์ส่วนรวมอย่างยั่งยืนและให้ความสำคัญกับการมีส่วนร่วมของประชาชน และทุกภาคส่วนในสังคมยึดถือและปฏิบัติตามหลักปรัชญาของเศรษฐกิจพอเพียงเพื่อการพัฒนาอย่างสมดุล มีเสถียรภาพ และยั่งยืน

โดยมีเป้าหมายการพัฒนาประเทศ คือ **“ประเทศชาติมั่นคง ประชาชนมีความสุข เศรษฐกิจพัฒนาอย่างต่อเนื่อง สังคมเป็นธรรม ฐานทรัพยากรธรรมชาติยั่งยืน”** โดยยกระดับศักยภาพของประเทศในหลากหลายมิติ พัฒนาคคนในทุกมิติและในทุกช่วงวัยให้เป็นคนดี เก่ง และมีคุณภาพ สร้างโอกาสและความเสมอภาคทางสังคม สร้างการเติบโตบนคุณภาพชีวิตที่เป็นมิตรกับสิ่งแวดล้อม และมีภาครัฐของประชาชนเพื่อประชาชนและประโยชน์ส่วนรวม โดยการประเมินผลการพัฒนาตามยุทธศาสตร์ชาติ ประกอบด้วย

- ๑) ความอยู่ดีมีสุขของคนไทยและสังคมไทย
- ๒) ชีตความสามารถในการแข่งขัน การพัฒนาเศรษฐกิจ และการกระจายรายได้
- ๓) การพัฒนาทรัพยากรมนุษย์ของประเทศ
- ๔) ความเท่าเทียมและความเสมอภาคของสังคม
- ๕) ความหลากหลายทางชีวภาพ คุณภาพสิ่งแวดล้อม และความยั่งยืนของ

ทรัพยากรธรรมชาติ

- ๖) ประสิทธิภาพการบริหารจัดการและการเข้าถึงการให้บริการของภาครัฐ

๔. ประเด็นยุทธศาสตร์ชาติ

๔.๑ ยุทธศาสตร์ชาติด้านความมั่นคง

- (๑) การรักษาความสงบภายในประเทศ
- (๒) การป้องกันและแก้ไขปัญหามีผลกระทบต่อความมั่นคง
- (๓) การพัฒนาศักยภาพของประเทศให้พร้อมเผชิญภัยคุกคามที่กระทบต่อความมั่นคงของชาติ
- (๔) การบูรณาการความร่วมมือด้านความมั่นคงกับอาเซียนและนานาชาติ รวมถึงองค์กรภาครัฐและที่มีใช้ภาครัฐ
- (๕) การพัฒนากลไกการบริหารจัดการความมั่นคงแบบองค์รวม

๔.๒ ยุทธศาสตร์ชาติด้านการสร้างความสามารถในการแข่งขัน

- (๑) การเกษตรสร้างมูลค่า
- (๒) อุตสาหกรรมและบริการแห่งอนาคต
- (๓) สร้างความหลากหลายด้านการท่องเที่ยว

๔.๔ โครงสร้างพื้นฐาน เชื่อมไทย เชื่อมโลก

- (๕) พัฒนาเศรษฐกิจบนพื้นฐานผู้ประกอบการยุคใหม่

๔.๓ ยุทธศาสตร์ชาติด้านการพัฒนาและเสริมสร้างศักยภาพทรัพยากรมนุษย์

- (๑) การปรับเปลี่ยนค่านิยมและวัฒนธรรม
- (๒) การพัฒนาศักยภาพคนตลอดช่วงชีวิต
- (๓) ปฏิรูปกระบวนการเรียนรู้ที่ตอบสนองต่อการเปลี่ยนแปลงในศตวรรษที่ ๒๑
- (๔) การตระหนักถึงพหุปัญญาของมนุษย์ที่หลากหลาย
- (๕) การเสริมสร้างให้คนไทยมีสุขภาวะที่ดี
- (๖) การสร้างสภาพแวดล้อมที่เอื้อต่อการพัฒนาและเสริมสร้างศักยภาพทรัพยากรมนุษย์
- (๗) การเสริมสร้างศักยภาพการกีฬาในการสร้างคุณค่าทางสังคมและพัฒนาประเทศ

๔.๔ ยุทธศาสตร์ชาติด้านการสร้างโอกาสและความเสมอภาคทางสังคม

- (๑) การลดความเหลื่อมล้ำ สร้างความเป็นธรรมในทุกมิติ
- (๒) การกระจายศูนย์กลางความเจริญทางเศรษฐกิจ สังคม และเทคโนโลยี
- (๓) การเสริมสร้างพลังทางสังคม
- (๔) การเพิ่มขีดความสามารถของชุมชนท้องถิ่นในการพัฒนา การพึ่งตนเองและการจัดการตนเอง

๔.๕ ยุทธศาสตร์ชาติด้านการสร้างการเติบโตบนคุณภาพชีวิตที่เป็นมิตรกับ

สิ่งแวดล้อม

- (๑) สร้างการเติบโตอย่างยั่งยืนบนสังคมเศรษฐกิจสีเขียว
- (๒) สร้างการเติบโตอย่างยั่งยืนบนสังคมเศรษฐกิจภาคทะเล
- (๓) สร้างการเติบโตอย่างยั่งยืนบนสังคมที่เป็นมิตรต่อสภาพภูมิอากาศ
- (๔) พัฒนาพื้นที่เมือง ชนบท เกษตรกรรมและอุตสาหกรรมเชิงนิเวศ มุ่งเน้นความเป็นเมืองที่เติบโตอย่างต่อเนื่อง
- (๕) พัฒนาความมั่นคงน้ำ พลังงาน และเกษตรที่เป็นมิตรต่อสิ่งแวดล้อม
- (๖) ยกระดับกระบวนการทัศน์เพื่อกำหนดอนาคตประเทศ

๔.๖ ยุทธศาสตร์ชาติด้านการปรับสมดุลและพัฒนาระบบการบริหารจัดการภาครัฐ

- (๑) ภาครัฐที่ยึดประชาชนเป็นศูนย์กลาง ตอบสนองความต้องการ และให้บริการอย่างสะดวกรวดเร็ว โปร่งใส
- (๒) ภาครัฐบริหารงานแบบบูรณาการโดยมียุทธศาสตร์ชาติเป็นเป้าหมายและเชื่อมโยงการพัฒนาในทุกระดับ ทุกประเด็น ทุกภารกิจ และทุกพื้นที่
- (๓) ภาครัฐมีขนาดเล็กกะทัดรัด เหมาะสมกับภารกิจ ส่งเสริมให้ประชาชนและทุกภาคส่วนมีส่วนร่วมในการพัฒนาประเทศ
- (๔) ภาครัฐมีความทันสมัย
- (๕) บุคลากรภาครัฐเป็นคนดีและเก่ง ยึดหลักคุณธรรม จริยธรรม มีจิตสำนึก มีความสามารถสูง มุ่งมั่น และเป็นมืออาชีพ
- (๖) ภาครัฐมีความโปร่งใส ปลอดการทุจริตและประพฤติมิชอบ
- (๗) กฎหมายมีความสอดคล้องเหมาะสมกับบริบทต่าง ๆ และมีเท่าที่จำเป็น
- (๘) กระบวนการยุติธรรมเคารพสิทธิมนุษยชนและปฏิบัติต่อประชาชนโดยเสมอภาค

๑.๒ ร่างแผนพัฒนาเศรษฐกิจและสังคมแห่งชาติ ฉบับที่ ๑๓ (พ.ศ. ๒๕๖๖ - ๒๕๗๐)

เทศบาลตำบลห้วยเม็ก ได้จัดทำแผนพัฒนาท้องถิ่นที่มีความสัมพันธ์และสอดคล้องกับแผนพัฒนาเศรษฐกิจและสังคมแห่งชาติ ทั้งนี้ แผนพัฒนาเศรษฐกิจและสังคมแห่งชาติ ฉบับที่ ๑๒ (พ.ศ. ๒๕๖๑ - ๒๕๖๕) จะสิ้นสุดลงในปีงบประมาณ พ.ศ. ๒๕๖๕ และการจัดทำแผนพัฒนาเศรษฐกิจและสังคมแห่งชาติ ฉบับที่ ๑๓ อยู่ระหว่างการร่วมสร้างแผนฯ โดยมุ่งพัฒนา ๔ ด้าน ได้แก่

๑. ด้านเศรษฐกิจมูลค่าสูงที่เป็นมิตรต่อสิ่งแวดล้อม (High Value-added Economy)
๒. ด้านสังคมแห่งโอกาส และความเสมอภาค High Opportunity Society
๓. ชีวิตที่ยั่งยืน (Eco-friendly Living)
๔. ด้านปัจจัยสนับสนุนการพลิกโฉมประเทศ (Key Enablers for Thailand's Transformation)

1. เศรษฐกิจมูลค่าสูงที่เป็นมิตรต่อสิ่งแวดล้อม High Value-added Economy

- 1. เกษตรและเกษตรแปรรูปมูลค่าสูง: เพิ่มประสิทธิภาพการผลิตและสร้างมูลค่าเพิ่มให้สินค้าเกษตรด้วยเทคโนโลยี
- 2. การท่องเที่ยวเน้นคุณค่าและความยั่งยืน: กิจกรรมหลากหลายกระจายรายได้ใส่ใจสิ่งแวดล้อม
- 3. ฐานการผลิตยานยนต์ไฟฟ้า: สร้างศักยภาพการผลิตและส่งเสริมการใช้ยานยนต์ไฟฟ้า

3. วิถีชีวิตที่ยั่งยืน Eco-friendly Living

- 4. การแพทย์และสุขภาพครบวงจร: ให้ทันสมัยทั่วถึงเป็นศูนย์กลางบริการสุขภาพมูลค่าสูง
- 5. ประสิทธิภาพการลงทุนและโลจิสติกส์ของภูมิภาค: โครงข่ายคมนาคมและสิ่งอำนวยความสะดวกเชื่อมโยงกับภูมิภาคอย่างไร้รอยต่อ
- 6. อิเล็กทรอนิกส์อัจฉริยะและบริการดิจิทัล: ส่งเสริมการผลิตสินค้าอิเล็กทรอนิกส์ที่ทันสมัย บริการดิจิทัลและดิจิทัลคอนเทนต์เติบโตรวดเร็ว
- 10. เศรษฐกิจหมุนเวียนและสังคมคาร์บอนต่ำ: ของเสียถูกนำกลับมาใช้ประโยชน์และพัฒนาพลังงานหมุนเวียนเป็นแหล่งพลังงานหลัก
- 11. ลดความเสี่ยงจากภัยธรรมชาติ: ใช้มาตรการเชิงพื้นที่และเทคโนโลยีในการรับมือภัยธรรมชาติ

2. สังคมแห่งโอกาส และความเสมอภาค High Opportunity Society

- 7. SMEs วิชาชีพ ชุมชนและวิชาชีพ เพื่อสังคมเติบโตอย่างต่อเนื่อง: เสริมสร้างศักยภาพสามารถเข้าถึงเทคโนโลยีและตลาดสมัยใหม่
- 8. พื้นที่และเมืองมีความเจริญทันสมัย และน่าอยู่: ลดความเหลื่อมล้ำระหว่างพื้นที่กระจายโอกาสทางเศรษฐกิจและสังคม
- 9. ความยากจนข้ามรุ่นลดลงและได้รับความคุ้มครองทางสังคมเพียงพอ: ประชาชนสามารถยับยั้งสถานะและได้รับการคุ้มครองทางสังคมอย่างเหมาะสม

4. ปัจจัยสนับสนุนการพลิกโฉมประเทศ Key Enablers for Thailand's Transformation

- 12. ทำสังคนมีสมรรถนะสูง: ตอบโจทย์การพัฒนาแห่งอนาคต ระบบการศึกษาและพัฒนาฝีมือแรงงานมีคุณภาพ คนทุกช่วงวัยมีการเรียนรู้ตลอดชีวิต
- 13. ภาครัฐที่มีสมรรถนะสูง: ภาครัฐทันสมัยมีประสิทธิภาพ

เมื่อแผนพัฒนาเศรษฐกิจและสังคมแห่งชาติ ฉบับที่ ๑๓ (พ.ศ. ๒๕๖๖ – ๒๕๗๐) ประกาศใช้ จึงจะดำเนินการทบทวนแผนพัฒนาท้องถิ่น (พ.ศ. ๒๕๖๖ – ๒๕๗๐) ให้สอดคล้องกับแผนพัฒนาเศรษฐกิจฯ ต่อไป

๑.๓ แผนพัฒนาภาค/แผนพัฒนากลุ่มจังหวัด/แผนพัฒนาจังหวัด

➔ แผนพัฒนาภาคตะวันออกเฉียงเหนือ (พ.ศ. ๒๕๖๖ – ๒๕๗๐)

เนื่องด้วย แผนพัฒนาภาคตะวันออกเฉียงเหนือ (พ.ศ. ๒๕๖๑ – ๒๕๖๕) จะสิ้นสุดลงในปีงบประมาณ พ.ศ. ๒๕๖๕ โดยการจัดทำแผนพัฒนาภาคตะวันออกเฉียงเหนือ (พ.ศ. ๒๕๖๖ – ๒๕๗๐) อยู่ระหว่างการจัดทำของแผนพัฒนากลุ่มจังหวัด ดังนี้

๑. แผนพัฒนากลุ่มจังหวัดภาคตะวันออกเฉียงเหนือตอนบน ๑ (อุดรธานี หนองคาย เลย หนองบัวลำภู บึงกาฬ)
๒. แผนพัฒนากลุ่มจังหวัดภาคตะวันออกเฉียงเหนือตอนบน ๒ (สกลนคร นครพนม มุกดาหาร)
๓. แผนพัฒนากลุ่มจังหวัดภาคตะวันออกเฉียงเหนือตอนกลาง (ขอนแก่น กาฬสินธุ์ มหาสารคาม ร้อยเอ็ด)
๔. แผนพัฒนากลุ่มจังหวัดภาคตะวันออกเฉียงเหนือตอนล่าง ๑ (นครราชสีมา ชัยภูมิ บุรีรัมย์ สุรินทร์)
๕. แผนพัฒนากลุ่มจังหวัดภาคตะวันออกเฉียงเหนือตอนล่าง ๒ (อุบลราชธานี ยโสธร ศรีสะเกษ อำนาจเจริญ)

เมื่อแผนพัฒนาภาคตะวันออกเฉียงเหนือ (พ.ศ. ๒๕๖๖ – ๒๕๗๐) ยังไม่ประกาศใช้ เทศบาลตำบลห้วยเม็ก จึงต้องจัดทำแผนพัฒนาท้องถิ่น (พ.ศ. ๒๕๖๖ – ๒๕๗๐) ให้สอดคล้องกับแผนพัฒนาภาคตะวันออกเฉียงเหนือ (พ.ศ. ๒๕๖๑ – ๒๕๖๕) และเมื่อแผนพัฒนาภาคตะวันออกเฉียงเหนือ (พ.ศ. ๒๕๖๖ – ๒๕๗๐) ประกาศใช้ จึงจะดำเนินการทบทวนแผนพัฒนาท้องถิ่น (พ.ศ. ๒๕๖๖ – ๒๕๗๐) ให้สอดคล้องกับแผนพัฒนาภาคฯ ต่อไป

แผนพัฒนาภาคตะวันออกเฉียงเหนือตอนกลาง (พ.ศ. ๒๕๖๖ – ๒๕๗๐)

วิสัยทัศน์ “เติบโตด้วยเศรษฐกิจแห่งอนาคต สังคมมั่นคงอย่างยั่งยืน”

๑. ส่งเสริมและยกระดับการเกษตร การเกษตรและอุตสาหกรรม การเกษตรที่มีมูลค่าสูง
๒. การพัฒนาขีดความสามารถทางการแข่งขันด้านการค้า การบริการด้านการท่องเที่ยวเชิงคุณค่า เพื่อรองรับระบบเศรษฐกิจแห่งอนาคต
๓. อนุรักษ์และบริหารจัดการทรัพยากรธรรมชาติและสิ่งแวดล้อมก้าวสู่ระบบเศรษฐกิจ BCG และลดความเสี่ยงจากภัยธรรมชาติสาธารณภัยด้วยพลังชุมชนและเทคโนโลยี
๔. พัฒนาทรัพยากรมนุษย์ สังคมที่มีคุณภาพ ชุมชน พื้นที่ และเมืองที่มีความเจริญน่าอยู่อย่างยั่งยืน

➤ แผนพัฒนาจังหวัดกาฬสินธุ์ (พ.ศ. ๒๕๖๖ – ๒๕๗๐)

เป้าหมายการพัฒนาจังหวัดกาฬสินธุ์

“มั่งคั่งด้วยเกษตรปลอดภัย ไม่ทิ้งใครไว้ข้างหลัง”

ประเด็นยุทธศาสตร์การพัฒนาจังหวัด

๑. พัฒนาศักยภาพที่มุ่งเน้นการผลิตสินค้าเกษตรและอาหารปลอดภัย
๒. ยกระดับคุณภาพและรายได้ด้านการท่องเที่ยว และส่งเสริมการค้า การลงทุน นวัตกรรมให้ได้มาตรฐานและแข่งขันได้
๓. เพิ่มประสิทธิภาพการบริหารจัดการทรัพยากรธรรมชาติและสิ่งแวดล้อม
๔. การพัฒนาทุนมนุษย์ ลดความเหลื่อมล้ำสร้างสังคมที่มีความมั่นคงและสงบสุข

ยุทธศาสตร์ที่ ๑ : พัฒนาศักยภาพที่มุ่งเน้นการผลิตสินค้าเกษตรและอาหารปลอดภัย

แนวทางการพัฒนาที่ ๑ การบริหารจัดการพื้นที่เกษตร และส่งเสริมเกษตรกรดั้งเดิมพัฒนาสู่เกษตรสมัยใหม่รองรับกิจกรรมเกษตรและอาหารปลอดภัย

แนวทางการพัฒนาที่ ๒ การวิจัยและพัฒนาวิธีการผลิต แปรรูป การบรรจุ มาตรฐานการผลิตและความปลอดภัย ผลิตภัณฑ์ด้วยนวัตกรรม เทคโนโลยีให้มีคุณภาพระดับสูง เพื่อการส่งออกและรองรับตลาดสมัยใหม่

แนวทางการพัฒนาที่ ๓ ส่งเสริมการรวมกลุ่มวิสาหกิจ/สหกรณ์/ผู้ประกอบการใหม่ เพิ่มศักยภาพการบริหารจัดการและระบบบัญชี เพื่อดำเนินกิจกรรมเกษตรและอาหารปลอดภัย

แนวทางการพัฒนาที่ ๔ การบริหารจัดการสินค้าเกษตร พัฒนาและเสริมประสิทธิภาพระบบกระจายสินค้าและการตลาดครบวงจร

ยุทธศาสตร์ที่ ๒ : ยกระดับคุณภาพและรายได้ด้านการท่องเที่ยว และส่งเสริมการค้า การลงทุน

แนวทางการพัฒนาที่ ๑ พัฒนาเส้นทางท่องเที่ยวหลัก ทั้งโครงสร้างพื้นฐาน แหล่งท่องเที่ยว ชุมชนท่องเที่ยว กิจกรรมการท่องเที่ยว สินค้าทางการท่องเที่ยว ผู้ประกอบการ การตลาดและการประชาสัมพันธ์ และยกระดับภาพลักษณ์ในเชิงคุณภาพ

แนวทางการพัฒนาที่ ๒ พัฒนาผลิตภัณฑ์สินค้า OTOP ผลิตภัณฑ์ชุมชนโดยสิ่งบงชี้ทางภูมิศาสตร์และการเพิ่มศักยภาพวิสาหกิจขนาดกลางและขนาดย่อม ด้วยนวัตกรรม เทคโนโลยีให้มีคุณภาพระดับสูง เพื่อการส่งออก และรองรับตลาดสมัยใหม่

แนวทางการพัฒนาที่ ๓ ปรับปรุงโครงสร้างพื้นฐาน พัฒนาระบบโลจิสติกส์ ส่งเสริมการลงทุนและอุตสาหกรรมด้านการเกษตรและอาหารปลอดภัย

ยุทธศาสตร์ที่ ๓ : เพิ่มประสิทธิภาพการบริหารจัดการทรัพยากรธรรมชาติและสิ่งแวดล้อม

แนวทางการพัฒนาที่ ๑ เพิ่มประสิทธิภาพการบริหารจัดการน้ำและเพิ่มพื้นที่กระจายน้ำรองรับกิจกรรมเกษตรและอาหารปลอดภัย

แนวทางการพัฒนาที่ ๒ เพิ่มประสิทธิภาพการบริหารจัดการดิน และส่งเสริมการเพิ่มพื้นที่สีเขียวในทุกภาคส่วน

แนวทางการพัฒนาที่ ๓ การบริหารจัดการขยะที่เหมาะสม และสร้างวินัยของคนสู่การจัดการที่ยั่งยืน

ยุทธศาสตร์ที่ ๔ : การพัฒนาทุนมนุษย์ ลดความเหลื่อมล้ำ สร้างสังคมที่มีความมั่นคงและสงบสุข
 แนวทางการพัฒนาที่ ๑ สนับสนุนความเข้มแข็งของการใช้กลไก พชอ.ในการบูรณาการงานเชิงพื้นที่

แนวทางการพัฒนาที่ ๒ พัฒนาทุนมนุษย์ ช่วงวัยปฐมวัย วัยรุ่น วัยเรียน

แนวทางการพัฒนาที่ ๓ พัฒนาทุนมนุษย์ ช่วงวัยทำงาน

แนวทางการพัฒนาที่ ๔ พัฒนาทุนมนุษย์ ช่วงวัยผู้สูงอายุ

แนวทางการพัฒนาที่ ๕ การรักษาความสงบเรียบร้อยในชีวิตและทรัพย์สินของประชาชนและการป้องกันและแก้ไขปัญหายาเสพติด(น้ำท่วม/น้ำแล้ง)

แนวทางการพัฒนา ๖ ป้องกันและแก้ไขปัญหายาเสพติด

แนวทางการพัฒนา ๗ ป้องกันและแก้ไขปัญหา การค้ามนุษย์ และการทุจริตและประพฤติมิชอบ

ชอบ

แนวทางการพัฒนา ๘ การลดความเหลื่อมล้ำด้านสังคม การบริการด้านสุขภาพและการเข้าถึงกระบวนการยุติธรรมสร้างความมั่นคงของมนุษย์

แนวทางการพัฒนา ๙ เพิ่มประสิทธิภาพการบริหารจัดการภาครัฐ

➤ ยุทธศาสตร์องค์การบริหารส่วนจังหวัดกาฬสินธุ์

วิสัยทัศน์

“คุณภาพชีวิตดี วิถีพอเพียง คู่เคียงวัฒนธรรม มุ่งนำการศึกษา
 พัฒนาแหล่งท่องเที่ยว ไม่ยุ่งเกี่ยวกับยาเสพติด”

พันธกิจ

๑. การพัฒนาคนและสังคมที่คุณภาพ
๒. พัฒนาเศรษฐกิจและส่งเสริมการท่องเที่ยว
๓. ส่งเสริมและพัฒนาเกษตรกรรม และภูมิปัญญาท้องถิ่น
๔. พัฒนาองค์กรและพัฒนาศึกษาท้องถิ่น
๕. การพัฒนาโครงสร้างพื้นฐาน
๖. การรักษาความมั่นคงภายในและพัฒนาระบบบริการภายใต้การบริหารงานกิจการบ้านเมืองที่ดี

ยุทธศาสตร์ที่ ๑ : การพัฒนาคนและสังคมที่มีคุณภาพ

แนวทางการพัฒนา

๑. เสริมสร้างระบบสุขภาพที่มีคุณภาพอย่างครบวงจร ตั้งแต่การส่งเสริม การป้องกัน การรักษาและฟื้นฟู
๒. พัฒนาส่งเสริมและสนับสนุนกีฬา ศูนย์การกีฬาเพื่อสร้างโอกาสให้เยาวชนพัฒนาทักษะการกีฬาสี่ความเป็นเลิศ
๓. พัฒนาระบบการเรียนรู้ตลอดชีวิต
๔. ส่งเสริมสนับสนุน คุณภาพชีวิตเด็ก สตรี ผู้สูงอายุ คนพิการ และผู้ด้อยโอกาส
๕. ส่งเสริมสนับสนุนการรักษาความปลอดภัยในชีวิตและทรัพย์สิน
๖. สนับสนุนการป้องกัน ควบคุม และแก้ไขปัญหายาเสพติดและโรคติดต่อแก่ประชาชน
๗. ส่งเสริมสนับสนุนการศึกษาขั้นพื้นฐานที่จำเป็นเร่งด่วนและไม่ซ้ำซ้อนกับหน่วยงานต้นสังกัด
๘. ส่งเสริมคุณธรรม จริยธรรมและธรรมาภิบาล
๙. บูรณาการป้องกันและแก้ไขปัญหายาเสพติดและเร่งรัดช่วยเหลือฟื้นฟูผู้ประสบภัย
๑๐. ดูแลรักษาและฟื้นฟูทรัพยากรธรรมชาติและสิ่งแวดล้อม

๑๑. การป้องกันและแก้ไขปัญหายาเสพติด

ยุทธศาสตร์ที่ ๒ : การพัฒนาเศรษฐกิจและส่งเสริมการท่องเที่ยว

แนวทางทางการพัฒนา

๑. ส่งเสริมการท่องเที่ยวให้ได้มาตรฐาน
๒. ส่งเสริมและสนับสนุนเอกลักษณ์ของการท่องเที่ยว ด้านสิ่งแวดล้อม วิถีชีวิต วัฒนธรรม ประเพณีท้องถิ่น
๓. ส่งเสริมการท่องเที่ยวทุกประเภท เช่น การท่องเที่ยวเชิงวัฒนธรรม เชิงนิเวศน์ และเชิงสุขภาพ
๔. ส่งเสริมและเพิ่มช่องทางการท่องเที่ยวเชื่อมโยงระหว่างภูมิภาคและระหว่างประเทศ
๕. ส่งเสริมการมีส่วนร่วมของภาครัฐ เอกชน ชุมชน และองค์กรปกครองส่วนท้องถิ่นในการพัฒนาด้านการบริการและการท่องเที่ยว

ยุทธศาสตร์ที่ ๓ : ส่งเสริมและพัฒนาเกษตรกรรมและภูมิปัญญาท้องถิ่น

แนวทางทางการพัฒนา

๑. พัฒนาส่งเสริม และสนับสนุนการทำการเกษตรที่ยั่งยืนตามหลักปรัชญาเศรษฐกิจพอเพียง
๒. ส่งเสริมสนับสนุนและพัฒนาประสิทธิภาพปัจจัยการผลิตผ้าไหมแพรวาและผ้าทอพื้นเมือง
๓. ส่งเสริมให้มีการใช้ปัจจัยการผลิตที่มาจากอินทรีย์ชีวภาพที่มีคุณภาพ
๔. เพิ่มสินค้าเกษตรที่ได้คุณภาพมาตรฐานและปลอดภัย (GAP)
๕. ส่งเสริมการศึกษาอบรมและฝึกอบรมอาชีพเพื่อเสริมสร้างความเข้มแข็งของชุมชน
๖. ส่งเสริมการมีอาชีพมีรายได้และความเข้มแข็งของชุมชน
๗. พัฒนาส่งเสริมสนับสนุนการเพิ่มมูลค่าผลิตภัณฑ์ชุมชนอย่างครบวงจร ตั้งแต่การออกแบบ การผลิตการบรรจุภัณฑ์และการตลาด

ยุทธศาสตร์ที่ ๔ : การพัฒนาองค์กรและพัฒนาศึกษาท้องถิ่น

แนวทางทางการพัฒนา

๑. พัฒนาส่งเสริมและสนับสนุนการจัดการศึกษาที่มีคุณภาพในทุกระดับทั้งในและนอกระบบ ครอบคลุมทุกช่วงวัย
๒. สนับสนุนการพัฒนาสิ่งอำนวยความสะดวกเพื่อส่งเสริมการพัฒนาคุณภาพผู้เรียน
๓. ส่งเสริมสนับสนุนการพัฒนาคุณภาพมาตรฐานการศึกษา
๔. ส่งเสริมให้เด็กและเยาวชนสามารถใช้ภาษาต่างประเทศในการติดต่อสื่อสาร
๕. พัฒนาความรู้ด้านเทคโนโลยีสารสนเทศให้กับบุคลากรของท้องถิ่นและประชาชนในจังหวัด
๖. พัฒนาบุคลากรขององค์การบริหารส่วนจังหวัดกาฬสินธุ์เพื่อรองรับสภาวการณ์ที่เปลี่ยนแปลง
๗. ปรับปรุงและพัฒนาเครื่องมือเครื่องใช้และอาคารสถานที่ปฏิบัติงาน
๘. ส่งเสริมงานด้านการศึกษา การฝึกอบรมพัฒนาอาชีพรองรับการก้าวเข้าสู่ประชาคมอาเซียน
๙. ส่งเสริมการปฏิบัติค่านิยมหลักของคนไทย ๑๒ ประการ

ยุทธศาสตร์ที่ ๕ : การพัฒนาโครงสร้างพื้นฐาน

แนวทางทางการพัฒนา

๑. พัฒนาระบบโครงข่ายการคมนาคมขนส่งเชื่อมระหว่างหมู่บ้าน ตำบล และอำเภอ
๒. ส่งเสริมการพัฒนา และดูแลรักษาแหล่งน้ำธรรมชาติเพื่อให้มีน้ำเพียงพอต่อการอุปโภค บริโภค

๓. บริหารจัดการภารกิจถ่ายโอนให้มีประสิทธิภาพและเกิดประสิทธิผล
๔. ส่งเสริมสนับสนุนการพัฒนากระบวนการโครงสร้างพื้นฐาน สาธารณูปโภค สาธารณูปการให้สอดคล้องกับความจำเป็นและความต้องการของประชาชน

ยุทธศาสตร์ที่ ๖ : การพัฒนาความมั่นคงภายในและพัฒนาระบบบริหารภายใต้การบริหารงานกิจการบ้านเมืองที่ดี

แนวทางทางการพัฒนา

๑. เพิ่มศักยภาพการรักษาความสงบเรียบร้อยในพื้นที่
๒. ส่งเสริมการบริหารงานแบบบูรณาการภายใต้การบริหารกิจการบ้านเมืองที่ดี

➤ **ยุทธศาสตร์การพัฒนาขององค์กรปกครองส่วนท้องถิ่นในเขตจังหวัดกาฬสินธุ์**

วิสัยทัศน์ “การเกษตรปลอดภัย ส่งเสริมภูมิปัญญาท้องถิ่น เพิ่มศักยภาพการท่องเที่ยวและบริการอนุรักษ์ ทรัพยากรธรรมชาติและสิ่งแวดล้อม พัฒนาคน และสังคมอย่างยั่งยืน”

ประเด็นยุทธศาสตร์ที่ ๑ การพัฒนาคน สังคม ที่มีคุณภาพ

แนวทางทางการพัฒนา

- ๑.๑ ส่งเสริมการศึกษาและกระบวนการเรียนรู้ตลอดชีวิต
- ๑.๒ ส่งเสริมคุณธรรม จริยธรรมและธรรมาภิบาล
- ๑.๓ ส่งเสริมการสาธารณสุขและการจัดระบบสวัสดิการสังคมและคุ้มครองสิทธิของประชาชน
- ๑.๔ ส่งเสริมการพัฒนาเด็กและเยาวชนให้เป็นพลเมืองที่มีคุณภาพ
- ๑.๕ การเสริมสร้างศักยภาพและโอกาสของผู้สูงอายุ คนพิการและผู้ด้อยโอกาส
- ๑.๖ สนับสนุนบทบาทของสตรีในท้องถิ่นในการมีส่วนร่วมในการพัฒนาท้องถิ่น
- ๑.๗ การส่งเสริมอาชีพรายได้ และความเข้มแข็งของชุมชน
- ๑.๘ ส่งเสริมสนับสนุนความเข้มแข็งของสถาบันครอบครัว
- ๑.๙ ส่งเสริมการวิจัยและพัฒนา
- ๑.๑๐ ส่งเสริมและสนับสนุนพัฒนาศักยภาพเศรษฐกิจฐานรากประชาชนในการพึ่งตนเองตามหลักปรัชญาเศรษฐกิจพอเพียง อย่างยั่งยืนสู่ประชาคมอาเซียน
- ๑.๑๑ ส่งเสริมและพัฒนาศึกษาเพื่อทางรอดและทางเลือก

ประเด็นยุทธศาสตร์ที่ ๒ การพัฒนาการผลิตทางการเกษตร

แนวทางทางการพัฒนา

- ๒.๑ ส่งเสริมการเพิ่มผลผลิตทางการเกษตร
- ๒.๒ ส่งเสริมการผลิตสินค้าเกษตรที่ได้คุณภาพมาตรฐานและปลอดภัย (GAP)
- ๒.๓ การสร้างมูลค่าเพิ่ม
- ๒.๔ การพัฒนาโครงสร้างพื้นฐานและศูนย์สารสนเทศข้อมูลทางการเกษตร
- ๒.๕ การบริหารจัดการองค์กรเกษตรกรให้เข้มแข็งและกินต้อยยุติรายได้เพิ่มขึ้นตามแนวปรัชญาเศรษฐกิจพอเพียง
- ๒.๖ ส่งเสริมให้มีการใช้ปัจจัยการผลิตที่มาจากอินทรีย์ชีวภาพที่คุณภาพ
- ๒.๗ การพัฒนาแหล่งน้ำเพื่อการเกษตร
- ๒.๘ ส่งเสริมวิจัยและพัฒนา
- ๒.๙ ส่งเสริมกลุ่มผู้ผลิตเกษตรกรอินทรีย์ชีวภาพ และการเกษตรแบบผสมผสานอย่างครบวงจร
- ๒.๑๐ ยกระดับผลผลิตทางการเกษตรทุกรูปแบบในการส่งออกสู่ประชาคมอาเซียน

๒.๑๑ ส่งเสริมการแปรรูปผลผลิตทางการเกษตรเพื่อการจัดจำหน่ายอย่างครบวงจร
**ประเด็นยุทธศาสตร์ที่ ๓ การพัฒนาผ้าไหมแพรวา ผ้ามัดย้อมจากสีธรรมชาติ และส่งเสริม ศิลปะ
 วัฒนธรรม จารีตประเพณี และภูมิปัญญาท้องถิ่น**

แนวทางทางการพัฒนา

- ๓.๑ พัฒนาคุณภาพการบริหารจัดการ
- ๓.๒ ส่งเสริมสนับสนุนและพัฒนาผู้ผลิต/ผู้ประกอบการ
- ๓.๓ ส่งเสริมสนับสนุนและพัฒนาประสิทธิภาพปัจจัยการผลิตผ้าไหมแพรวาและผ้าทอพื้นเมือง
- ๓.๔ การเชื่อมโยงผ้าไหมแพรวากับการท่องเที่ยวเชิงวัฒนธรรม
- ๓.๕ ส่งเสริมมาตรฐานการผลิตและระบบควบคุมคุณภาพ
- ๓.๖ ส่งเสริมและเพิ่มช่องทางการตลาดระหว่างภูมิภาคและระหว่างประเทศ
- ๓.๗ การวิจัยการผลิตการตลาดผ้าไหมแพรวา
- ๓.๘ ส่งเสริมศิลปะ วัฒนธรรมและภูมิปัญญาท้องถิ่น
- ๓.๙ ส่งเสริมการลงทุนเศรษฐกิจสร้างสรรค์
- ๓.๑๐ ส่งเสริมและต่อยอดจุดเด่นของผลิตภัณฑ์ของท้องถิ่น
- ๓.๑๑ เสริมสร้างอาชีพ ผลิตภัณฑ์และบริการด้านวัฒนธรรมท้องถิ่นให้เป็นวัฒนธรรมสร้างสรรค์
- ๓.๑๒ พัฒนาแหล่งเรียนรู้ทางวัฒนธรรมและการนันทนาการ
- ๓.๑๓ ส่งเสริมและเชื่อมโยงผ้าไหมแพรวากับการท่องเที่ยวเชิงวัฒนธรรม
- ๓.๑๔ ส่งเสริมพัฒนาทำนุบำรุงศาสนา

ประเด็นยุทธศาสตร์ที่ ๔ การพัฒนาเศรษฐกิจและการท่องเที่ยว

แนวทางทางการพัฒนา

- ๔.๑ ส่งเสริมและพัฒนาแหล่งท่องเที่ยวให้ได้มาตรฐาน
- ๔.๒ เสริมสร้างขีดความสามารถของผู้ประกอบการและบุคลากรให้มีศักยภาพ
- ๔.๓ ส่งเสริมและพัฒนาธุรกิจการค้า การบริการ และอุตสาหกรรม
- ๔.๔ พัฒนาระบบเทคโนโลยีสารสนเทศ และฐานข้อมูลด้านการท่องเที่ยว
- ๔.๕ การพัฒนาและสร้างความเข้มแข็งของวิสาหกิจชุมชน
- ๔.๖ ส่งเสริมและเพิ่มช่องทางการท่องเที่ยวเชื่อมโยงระหว่างภูมิภาคและระหว่างประเทศ
- ๔.๗ การพัฒนาปัจจัยการสนับสนุนและสร้างความเข้มแข็งของผู้ประกอบการ
- ๔.๘ ส่งเสริมการมีส่วนร่วมของภาครัฐ เอกชน ชุมชนและองค์กรปกครองส่วนท้องถิ่น ในการพัฒนาด้านบริการและการท่องเที่ยว
- ๔.๙ ส่งเสริมท่องเที่ยวและวิถีชีวิตอันดีงามของประชาชนในท้องถิ่นทุกประเภท เช่น การท่องเที่ยวเชิงวัฒนธรรม เชิงนิเวศน์ เชิงสุขภาพฯ
- ๔.๑๐ การพัฒนาระบบข้อมูลและสารสนเทศ การประชาสัมพันธ์ และการให้บริการ
- ๔.๑๑ ส่งเสริมงานประเพณีและวัฒนธรรมท้องถิ่น
- ๔.๑๒ ส่งเสริมพัฒนาความมั่นคงด้านปัจจัยการผลิต ส่งเสริมความมั่นคงในพื้นที่ทำกิน และเพิ่มศักยภาพการเข้าถึงแหล่งทุน

ประเด็นยุทธศาสตร์ที่ ๕ การพัฒนาโครงสร้างพื้นฐาน

แนวทางทางการพัฒนา

- ๕.๑ พัฒนาการคมนาคมและการขนส่ง
- ๕.๒ พัฒนาด้านสาธารณูปโภคและสาธารณูปการ
- ๕.๓ พัฒนาด้านผังเมือง
- ๕.๔ พัฒนาระบบการจัดการน้ำ
- ๕.๕ พัฒนาระบบพลังงาน
- ๕.๖ พัฒนาระบบกำจัดขยะ
- ๕.๗ พัฒนาระบบสื่อสาร

ยุทธศาสตร์ที่ ๖ การอนุรักษ์ทรัพยากรธรรมชาติและสิ่งแวดล้อม

แนวทางทางการพัฒนา

- ๖.๑ ส่งเสริมให้ชุมชนมีส่วนร่วมในการบริหารจัดการทรัพยากรธรรมชาติและสิ่งแวดล้อมอยู่ยั่งยืน
- ๖.๒ เสริมสร้างประสิทธิภาพการบริหารจัดการสิ่งแวดล้อม ภายใต้การมีส่วนร่วมของทุกภาคส่วน
- ๖.๓ ส่งเสริมองค์กรปกครองส่วนท้องถิ่นมีศักยภาพในการบริหารจัดการสิ่งแวดล้อมอย่างสมดุลและยั่งยืนสอดคล้องกับสภาพพื้นที่และวิถีชุมชน
- ๖.๔ ส่งเสริมการบริหารจัดการป่าแบบลุ่มป่าชุมชน อุทยานแห่งชาติ เขตรักษาพันธุ์สัตว์ป่า สนับสนุนการจัดการอย่างมีส่วนร่วม
- ๖.๕ เสริมสร้างระบบบำบัดน้ำเสีย การจัดการระบบกำจัดขยะ ของเสียอันตราย มลพิษทางอากาศโดยวิธีที่เป็นมิตรกับสิ่งแวดล้อม
- ๖.๖ เพิ่มขีดความสามารถขององค์กรปกครองส่วนท้องถิ่นในการจัดการขยะมูลฝอยและการจัดการน้ำเสียชุมชน
- ๖.๗ สนับสนุนการจัดการทรัพยากรธรรมชาติเพื่อให้เกิดความมั่นคงทางอาหาร

ประเด็นยุทธศาสตร์ที่ ๗ การรักษาความมั่นคงภายในและพัฒนาระบบบริหารภายใต้การบริหารงานกิจการบ้านเมืองที่ดี

แนวทางทางการพัฒนา

- ๗.๑ การส่งเสริมความปลอดภัยในชีวิตและทรัพย์สิน การป้องกันและแก้ไขปัญหาเสพตติ
- ๗.๒ ส่งเสริมสนับสนุนการมีส่วนร่วมของประชาชน
- ๗.๓ สร้างความเข้มแข็งของระบบตรวจสอบการทุจริตและประพฤติมิชอบ
- ๗.๔ การป้องกันและปราบปรามการทุจริต
- ๗.๕ การเพิ่มประสิทธิภาพเจ้าหน้าที่ของรัฐในการให้บริการภาครัฐ
- ๗.๖ ส่งเสริมสนับสนุนประชาธิปไตยภาคพลเมือง การพัฒนาศักยภาพผู้นำชุมชน
- ๗.๗ ส่งเสริมการป้องกันและบรรเทาสาธารณภัย
- ๗.๘ การบูรณาการป้องกันและแก้ไขปัญหาสาธารณภัยและเร่งรัดช่วยเหลือฟื้นฟูผู้ประสบภัย
- ๗.๙ ลดอุบัติเหตุและความสูญเสียจากอุบัติเหตุจราจรให้เหลือน้อยที่สุด
- ๗.๑๐ การรักษาความสงบเรียบร้อยในพื้นที่
- ๗.๑๑ เพิ่มศักยภาพการรักษาความสงบเรียบร้อยภายในและความปลอดภัยในชีวิตและทรัพย์สิน
- ๗.๑๒ ส่งเสริมการบริหารงานแบบบูรณาการภายใต้การบริหารกิจการบ้านเมืองที่ดี
- ๗.๑๓ ส่งเสริมการป้องกันและบรรเทาสาธารณภัยแบบครบวงจร

๗.๑๔ ส่งเสริมและเชิดชูปกป้องสถาบันพระมหากษัตริย์

๗.๑๕ ส่งเสริมรักษาความมั่นคงของประเทศไทยโดยใช้หลักธรรมาภิบาล

๗.๑๖ ส่งเสริมการปกครองระบอบประชาธิปไตยอันมีพระมหากษัตริย์เป็นประมุข

กรอบยุทธศาสตร์อำเภอห้วยเม็ก

วิสัยทัศน์ : อำเภอห้วยเม็กเมืองน่าอยู่ เกษตรปลอดภัย พืชพลังงาน สืบสานวัฒนธรรมประเพณี

ประเด็นยุทธศาสตร์ที่ ๑ การสร้างความเข้มแข็งของชุมชน เศรษฐกิจ และสังคม

ประเด็นยุทธศาสตร์ที่ ๒ ส่งเสริมและพัฒนาเกษตรปลอดภัย

ประเด็นยุทธศาสตร์ที่ ๓ ส่งเสริมและพัฒนาให้เกษตรกรมีขีดความสามารถในการผลิตและแข่งขัน

ประเด็นยุทธศาสตร์ที่ ๔ สืบสานรักษาขนบธรรมเนียมวัฒนธรรมประเพณีและพัฒนาการท่องเที่ยว

๒. ยุทธศาสตร์ขององค์กรปกครองส่วนท้องถิ่น

๒.๑ วิสัยทัศน์

เทศบาลตำบลห้วยเม็ก ได้กำหนดวิสัยทัศน์ (Vision) เพื่อแสดงสถานการณ์ในอนาคต ซึ่งเป้าหมายหมายความคาดหวังที่ต้องการให้เกิดขึ้นในอนาคตข้างหน้า ซึ่งจะสามารถสะท้อนถึงสภาพการณ์ของท้องถิ่นในอนาคตอย่างรอบด้าน ภายใต้การเปลี่ยนแปลงของสภาพแวดล้อมด้านต่างๆ จึงได้กำหนดวิสัยทัศน์ คาดหวังที่จะให้เกิดขึ้นในอนาคต ดังนี้

**“เมืองเข้มแข็ง แหล่งธรรมปัญญา พัฒนาเศรษฐกิจพอเพียง
เคียงคู่ธรรมาภิบาล บริการประทับใจ”**

๒.๒ ยุทธศาสตร์

คณะกรรมการพัฒนาเทศบาลร่วมกับประชาคมท้องถิ่น ส่วนราชการ รัฐวิสาหกิจ รวมทั้งองค์กรต่างๆ ที่เกี่ยวข้อง ได้กำหนดยุทธศาสตร์ของเทศบาล ๕ ด้าน โดยมีรายละเอียดดังนี้

ประเด็นยุทธศาสตร์ที่ ๑ การพัฒนาโครงสร้างพื้นฐาน

ประเด็นยุทธศาสตร์ที่ ๒ การพัฒนาด้านเศรษฐกิจชุมชน

ประเด็นยุทธศาสตร์ที่ ๓ การพัฒนาด้านต้นทุนทางสังคม

ประเด็นยุทธศาสตร์ที่ ๔ การพัฒนาด้านการอนุรักษ์ฟื้นฟูภูมิปัญญาศิลปวัฒนธรรมท้องถิ่น

ประเด็นยุทธศาสตร์ที่ ๕ การพัฒนาระบบบริหารจัดการองค์กรให้เป็นองค์กรธรรมาภิบาล

๒.๓ เป้าประสงค์

๑) การได้รับบริการด้านโครงสร้างพื้นฐานและสิ่งแวดล้อมที่ดีขึ้น

๒) ประชาชนมีศักยภาพมีรายได้เพียงพอสามารถพึ่งตนเองได้

๓) การส่งเสริมความเข้มแข็งของชุมชน การสังคมสงเคราะห์แก่ประชาชนรวมทั้งการสร้างสังคมน่าอยู่

๔) การส่งเสริมการศึกษา กีฬา อนุรักษ์ฟื้นฟูภูมิปัญญาศิลปวัฒนธรรมท้องถิ่น

๕) การบริหารจัดการภาครัฐที่ดีและมีส่วนร่วมจากทุกภาคส่วน

๒.๔ ตัวชี้วัด

๑) ในเขตเทศบาลมีโครงสร้างพื้นฐานให้ประชาชนได้ใช้บริการร้อยละ ๘๐

๒) ประชาชนในเขตเทศบาลมีแหล่งน้ำในการอุปโภคที่เพียงพอเพิ่มขึ้นร้อยละ ๕

๓) สภาพแวดล้อมได้รับการปรับปรุงให้เหมาะสมเพิ่มขึ้น ร้อยละ ๕

๔) ชุมชนมีรายได้เพิ่มขึ้นในอัตราร้อยละ ๕ และพึ่งตนเองได้มากขึ้น

๕) ประชาชนมีคุณภาพชีวิตที่ดีขึ้นร้อยละ ๑๐

- ๓) ประชาชนมีความรู้มากขึ้นร้อยละ ๘๐ และศิลปวัฒนธรรมอันดียังคงอยู่
- ๔) ประชาชนในเขตเทศบาลร้อยละ ๘๐ มีความรู้และมีส่วนร่วมในการพัฒนาการท่องเที่ยว ศาสนา – วัฒนธรรมประเพณีและกีฬา
- ๘) การบริหารจัดการของเทศบาลมีผลการปฏิบัติงานที่มีประสิทธิภาพสูงร้อยละ ๖๐

๒.๕ คำเป้าหมาย

- ๑) ด้านการได้รับบริการด้านโครงสร้างพื้นฐานให้มีความสะดวกและรวดเร็ว
- ๒) ประชาชนมีศักยภาพมีรายได้เพียงพอสามารถพึ่งตนเองได้
- ๓) ประชาชนมีคุณภาพชีวิตที่ดีขึ้น
- ๔) ประชาชนมีความรู้และบำรุงรักษาศิลปวัฒนธรรมอันดีงาม
- ๕) การบริหารจัดการภาครัฐที่ดีและมีส่วนร่วมจากทุกภาคส่วน

๒.๖ กลยุทธ์

ประเด็นยุทธศาสตร์ที่ ๑ การพัฒนาโครงสร้างพื้นฐาน

- ๑.๑ เร่งรัดปรับปรุงโครงสร้างพื้นฐานในเขตเทศบาลให้เป็นเมืองน่าอยู่
- ๑.๒ เร่งรัดปรับปรุงสภาพแวดล้อมให้เหมาะสมในการอยู่อาศัย
- ๑.๓ เพิ่มพื้นที่สีเขียวในเขตเทศบาล

ประเด็นยุทธศาสตร์ที่ ๒ การพัฒนาด้านเศรษฐกิจชุมชน

- ๒.๑ ส่งเสริมอาชีพและเพิ่มรายได้แก่ชุมชน
- ๒.๒ เน้นชุมชนมีส่วนร่วม
- ๒.๓ เร่งรัดปรับปรุงสินค้าของกลุ่มอาชีพให้ได้รับรางวัลเป็นสินค้า OTOP เพิ่มมากขึ้น
- ๒.๔ แนวทางแก้ไขปัญหาความยากจน

ประเด็นยุทธศาสตร์ที่ ๓ การพัฒนาด้านต้นทุนทางสังคม

- ๓.๑ แนวทางส่งเสริมให้ประชาชนมีสุขภาพที่ดี
- ๓.๒ แนวทางด้านสุขาภิบาลอาหารและสิ่งแวดล้อม
- ๓.๓ แนวทางการป้องกันและควบคุมโรคระบาด
- ๓.๔ แนวทางการอุดหนุน และส่งเสริมงานโครงการ/กิจกรรมที่เป็นประโยชน์ของส่วนราชการหรือองค์กรเอกชน
- ๓.๕ แนวทางการพัฒนาศักยภาพของเด็กและเยาวชน
- ๓.๖ แนวทางการป้องกันและเฝ้าระวังปัญหายาเสพติดอย่างมีประสิทธิภาพ
- ๓.๗ แนวทางการพัฒนาศักยภาพของ อสม.
- ๓.๘ แนวทางเร่งรัดให้อัตราเจ็บป่วยและโรคที่สำคัญลดลง
- ๓.๙ แนวทางการสงเคราะห์คนชราผู้ยากไร้ ผู้พิการ ผู้ด้อยโอกาส และผู้ติดเชื้อเอชไอวีให้มีสวัสดิการอย่างทั่วถึง
- ๓.๑๐ แนวทางส่งเสริมให้ประชาชนมีสุขภาพที่ดี

ประเด็นยุทธศาสตร์ที่ ๔ การพัฒนาด้านการอนุรักษ์ฟื้นฟูภูมิปัญญาศิลปวัฒนธรรมท้องถิ่น

- ๔.๑ แนวทาง ให้การส่งเสริมการดูแลสุขภาพโดยแพทย์แผนไทยและส่งเสริมอาชีพของกลุ่มอาชีพในหมู่บ้าน
- ๔.๒ แนวทาง ส่งเสริมและพัฒนาศิลปวัฒนธรรมท้องถิ่นที่ดั้งเดิมให้ยั่งยืน
- ๔.๓ แนวทาง การส่งเสริมการศึกษาศาสนา

ประเด็นยุทธศาสตร์ที่ ๕ การพัฒนาระบบบริหารจัดการองค์กรให้เป็นองค์กรธรรมาภิบาล

- ๕.๑ แนวทางขยายการให้บริการข้อมูลข่าวสารของทางราชการแก่ประชาชน
- ๕.๒ แนวทางส่งเสริมให้ประชาชนมีส่วนร่วมในการจัดการบ้านเมืองที่มีความโปร่งใส ยุติธรรม
- ๕.๓ เร่งรัดให้องค์กรมีระบบบริหารจัดการที่มีประสิทธิภาพ
- ๕.๔ เร่งรัดปรับปรุงให้ชุมชนเป็นเมืองน่าอยู่ปราศจากอุบัติเหตุและอาชญากรรม
- ๕.๕ แนวทางการเพิ่มประสิทธิภาพการจัดเก็บภาษีและลดค่าสาธารณูปโภค
- ๕.๖ แนวทางการจัดหาครุภัณฑ์ให้เพียงพอต่อการปฏิบัติงานและบริการประชาชน
- ๕.๗ แนวทางพัฒนาระบบบริการ

๒.๗ จุดยืนทางยุทธศาสตร์

เทศบาลตำบลห้วยเม็กได้กำหนดแนวทางการพัฒนาท้องถิ่น โดยสอดคล้องกับแผนพัฒนาเศรษฐกิจและสังคมแห่งชาติ แผนยุทธศาสตร์กลุ่มจังหวัด แผนยุทธศาสตร์จังหวัด แผนยุทธศาสตร์อำเภอ โดยการดำเนินงานในด้านต่างๆ ของเทศบาลตำบลห้วยเม็ก เน้นการมีส่วนร่วมของทุกภาคส่วนทั้งภาครัฐ เอกชน ประชาชน เพื่อเป็นการแก้ไขปัญหาและตอบสนองความต้องการของประชาชนเป็นหลัก

- ๑) การพัฒนาชุมชนให้น่าอยู่มีความเข้มแข็ง โดยได้รับการสาธารณสุขด้านโครงสร้างพื้นฐานที่จำเป็นเพื่อรองรับการขยายตัวของชุมชนและเศรษฐกิจ
- ๒) การกำจัดขยะมูลฝอย สิ่งปฏิกูลและมลภาวะสิ่งแวดล้อมที่มีอย่างยั่งยืน
- ๓) ส่งเสริมและพัฒนาศักยภาพคนและความเข้มแข็งของชุมชนในการพึ่งตนเอง
- ๔) การพัฒนาระบบการศึกษาและส่งเสริมศิลปวัฒนธรรมท้องถิ่น
- ๕) การพัฒนาระบบการบริหารจัดการภาครัฐที่ดีและมีส่วนร่วมจากทุกภาคส่วน

แผนงาน

- ๑) แผนงานบริหารงานงานทั่วไป
- ๒) แผนงานการรักษาความสงบภายใน
- ๓) แผนงานการศึกษา
- ๔) แผนงานสาธารณสุข
- ๕) แผนงานสังคมสงเคราะห์
- ๖) แผนงานสร้างความเข้มแข็งของชุมชน
- ๗) แผนงานการศาสนาและวัฒนธรรมและนันทนาการ
- ๘) แผนงานงบกลาง
- ๙) แผนงานอุตสาหกรรมและการโยธา
- ๑๐) แผนงานการเกษตร
- ๑๑) แผนงานเคหะและชุมชน

๒.๘ ความเชื่อมโยงของยุทธศาสตร์ในภาพรวม

การจัดทำแผนพัฒนาท้องถิ่นของเทศบาลมีความเชื่อมโยงของยุทธศาสตร์ในภาพรวม ดังนี้

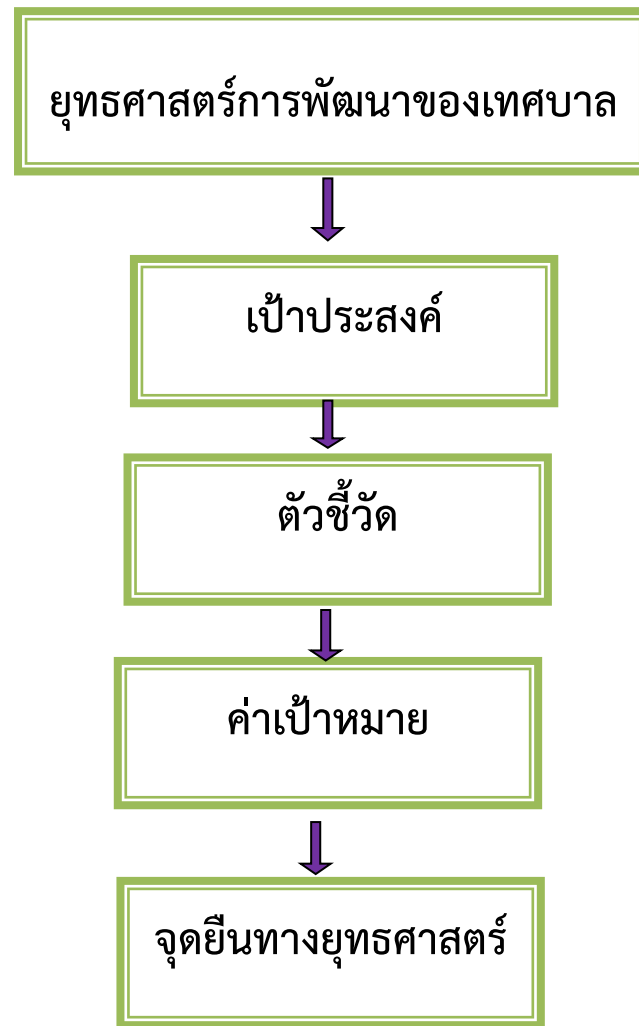

ความเชื่อมโยงยุทธศาสตร์การพัฒนาจังหวัดกับยุทธศาสตร์การพัฒนาของเทศบาลตำบลห้วยเม็ก
 โครงสร้างเชื่อมโยงแผนยุทธศาสตร์การพัฒนาเทศบาลตำบลห้วยเม็ก (พ.ศ. ๒๕๖๖ - ๒๕๗๐)

ยุทธศาสตร์ชาติ ๒๐ ปี
(มี ๖ ยุทธ)

ยุทธศาสตร์ชาติ ที่ ๑

ยุทธศาสตร์ชาติ ที่ ๒

ยุทธศาสตร์ชาติ ที่ ๓

ยุทธศาสตร์ชาติ ที่ ๔

ยุทธศาสตร์ชาติ ที่ ๕

ยุทธศาสตร์ชาติ ที่ ๖

แผนพัฒนาเศรษฐกิจ
ฉบับที่ ๑๓
(มี ๖ ยุทธ)

ยุทธศาสตร์ที่ ๑

ยุทธศาสตร์ที่ ๒

ยุทธศาสตร์ ที่ ๓

ยุทธศาสตร์ ที่ ๔

ยุทธศาสตร์ ที่ ๕

ยุทธศาสตร์ ที่ ๖

ยุทธศาสตร์การพัฒนา
ภาค
(มี ๓ ยุทธ)

ยุทธศาสตร์ ที่ ๑

ยุทธศาสตร์ ที่ ๒

ยุทธศาสตร์ ที่ ๓

ยุทธศาสตร์
กลุ่มภาค
(มี ๔ ยุทธ)

ยุทธศาสตร์ ที่ ๑

ยุทธศาสตร์ ที่ ๒

ยุทธศาสตร์ ที่ ๓

ยุทธศาสตร์ ที่ ๔

ยุทธศาสตร์
จังหวัด
(มี ๔ ยุทธ)

ยุทธศาสตร์ ที่ ๑

ยุทธศาสตร์ ที่ ๒

ยุทธศาสตร์ ที่ ๓

ยุทธศาสตร์ ที่ ๔

ยุทธศาสตร์
การพัฒนา
ของ อปท.
ในเขต
จังหวัด
(มี ๗ ยุทธ)

ยุทธศาสตร์ ที่ ๑

ยุทธศาสตร์ที่ ๒

ยุทธศาสตร์ ที่ ๓

ยุทธศาสตร์ ที่ ๔

ยุทธศาสตร์ ที่ ๕

ยุทธศาสตร์ ที่ ๖

ยุทธศาสตร์ ที่ ๗

ยุทธศาสตร์
การพัฒนา
อปท.

ยุทธศาสตร์ ที่ ๑

ยุทธศาสตร์ที่ ๒

ยุทธศาสตร์ที่ ๓

ยุทธศาสตร์ที่ ๔

ยุทธศาสตร์ที่ ๕

ยุทธศาสตร์
การพัฒนา
อปท.
(มี ๕ ยุทธ)

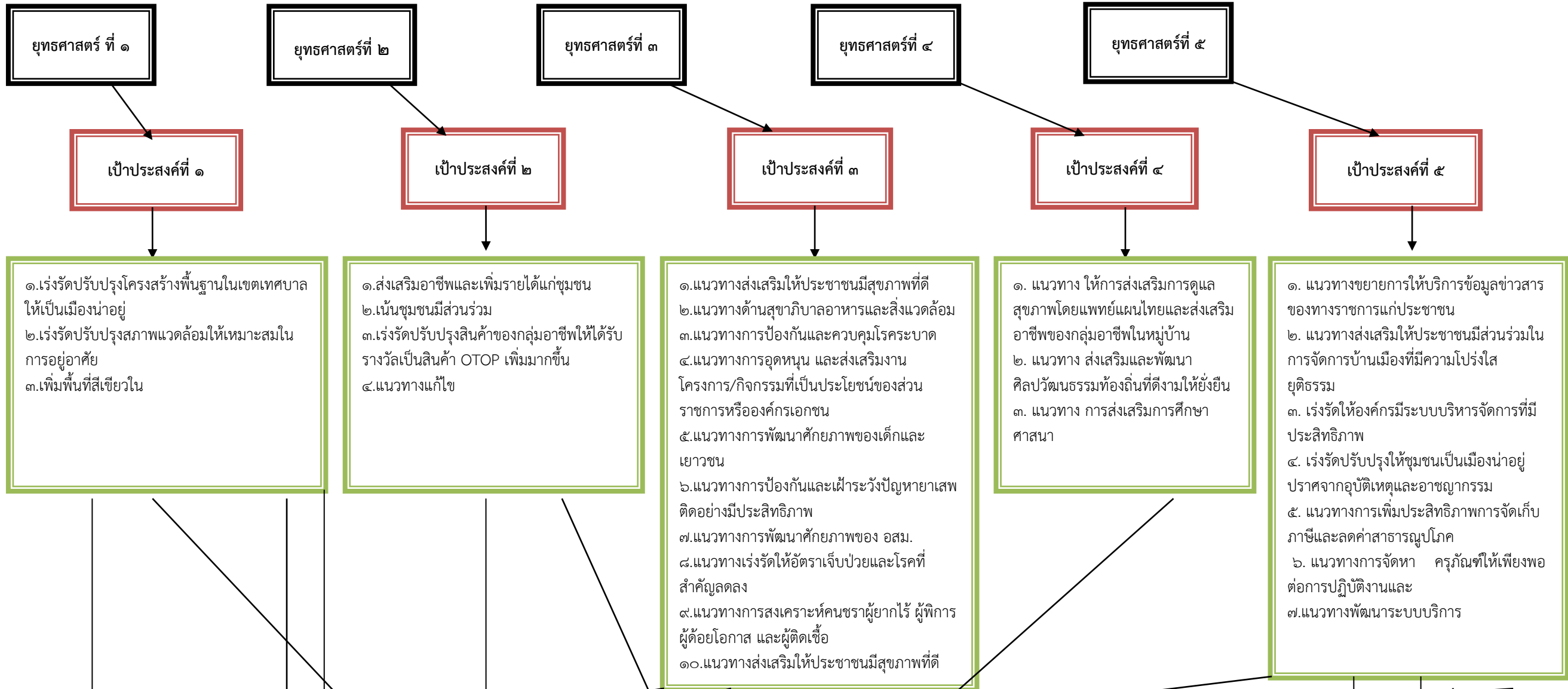

แผนงาน
(มี ๑๑ แผน)

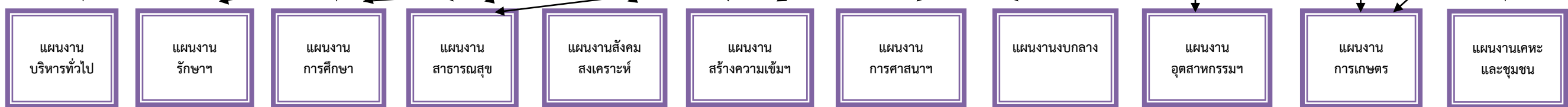

๓. การวิเคราะห์เพื่อพัฒนา

๓.๑ การวิเคราะห์กรอบการจัดทำยุทธศาสตร์ขององค์กรปกครองส่วนท้องถิ่น

ในการจัดทำแผนพัฒนาท้องถิ่นสี่ปีของเทศบาลได้ใช้การวิเคราะห์ SWOT Analysis/Demand (Demand Analysis)/Global Demand และ Trend ปัจจัยและสถานการณ์การเปลี่ยนแปลงที่มีผลต่อการพัฒนาอย่างน้อยต้องประกอบด้วย การวิเคราะห์ศักยภาพด้านเศรษฐกิจ ด้านสังคม ด้านทรัพยากรธรรมชาติและสิ่งแวดล้อมซึ่งมีรายละเอียดดังนี้

การวิเคราะห์ปัจจัยภายในองค์กร

๑. จุดแข็ง (Strengths) ได้แก่

๑. **ความเป็นนิติบุคคล** เทศบาลตำบลห้วยเม็ก เป็นองค์กรปกครองส่วนท้องถิ่นที่เป็นนิติบุคคล มีอำนาจในการบริหารจัดการด้วยตนเอง ด้วยงบประมาณของตนเองและงบประมาณที่ได้รับจัดสรรจากส่วนกลางตาม พรบ. การกระจายอำนาจให้แก่องค์กรปกครองส่วนท้องถิ่น อย่างมีหลักเกณฑ์ที่ค่อนข้างจะชัดเจนและประมาณการสถานการณ์ได้ล่วงหน้า

๒. **ขนาดพื้นที่ที่พอเหมาะ** เทศบาลตำบลห้วยเม็กมีพื้นที่ในการบริหารจัดการที่ชัดเจน มีขนาดไม่กว้างใหญ่มากนัก เพียง ๑๐.๓๘ ตารางกิโลเมตร จำนวน ๑๐ หมู่บ้าน/ชุมชน ประชากร ณ ปัจจุบัน ๕,๖๖๕ คน คริวเรือน ๒,๑๔๘ คริวเรือน

๓. **มีขนบธรรมเนียมประเพณีแบบดั้งเดิม** ประชาชนในเขตเทศบาลยังยึดมั่นในขนบธรรมเนียมประเพณีดั้งเดิมอยู่กว่าร้อยละ ๘๙ ของราษฎรทั้งหมด

๔. **มีปูชนียสถานที่สำคัญยิ่ง** ในเขตเทศบาลตำบลห้วยเม็ก มีปูชนียสถานที่สำคัญยิ่งของชาวห้วยเม็กและพุทธศาสนิกชนทั่วไป กล่าวคือ พระธาตุพนมจำลอง

๕. **เครือข่ายองค์กรในเขตเทศบาลตำบลห้วยเม็ก** เทศบาลตำบลห้วยเม็ก มีการรณรงค์เพื่อเอาชนเยาเสพติดโดยอาศัยพลังประชาชนคือสมัชชาต่อต้านยาเสพติด มีกลุ่มวิชาชีพ กลุ่ม อสม. กองทุนสงเคราะห์คนชรา และมีคณะกรรมการประชาคมเมือง ในการประสานงานอย่างเป็นระบบ

๖. **มีวัดในเขตเทศบาลตำบลห้วยเม็ก** จำนวน ๔ วัด พร้อมทั้งจะให้ความร่วมมือในการพัฒนาหรือเป็นศูนย์กลางในการประสานการพัฒนาระหว่างองค์กรปกครองส่วนท้องถิ่นกับประชาชนในเขต

๒. จุดอ่อน (Weaknesses)

๑. หน่วยงานขาดการวางแผนและการบริหารจัดการอย่างเป็นระบบ กล่าวคือ

๑.๑ ขาดการติดต่อประสานงานที่ดี ระหว่างฝ่ายสภา/ฝ่ายบริหารและหน่วยงานในองค์กร

๑.๒ ขาดความตระหนักในหน้าที่และความสามัคคีในองค์กร

๑.๓ ระบบงานพัสดุยังขาดการควบคุมที่ดี

๑.๔ ไม่มีมาตรการในการบริหารบุคคลที่ชัดเจน

๑.๕ ขาดการวางแผนที่รัดกุมทำให้เกิดความล่าช้า และความคล่องตัวในการทำงาน

๑.๖ มีการใช้วัสดุอย่างสิ้นเปลือง เนื่องจากไม่ระบบที่การควบคุมที่ดี

๑.๗ ขาดความรู้ความสามารถ และขาดความรับผิดชอบในหน้าที่

๑.๘ ไม่ยอมรับการเปลี่ยนแปลงในการพัฒนา

๑.๙ การใช้งบประมาณบางโครงการไม่เหมาะสม ไม่คุ้มค่าต่อการลงทุน

๑.๑๐ ขาดการวางแผนด้านงบประมาณ ประกอบกับมีงบประมาณไม่เพียงพอต่อการพัฒนา และการจัดสรรเงินอุดหนุนจากส่วนกลางไม่ตรงตามเวลา

๒. ประชาชนยากจน สืบเนื่องจากประชาชนในเขตเทศบาลตำบลห้วยเม็กมีการว่างงานบางฤดูกาล จึงมีการอพยพแรงงาน มีการหลอกลวงแรงงานไปทำงานทั้งในและต่างประเทศ เกษตรกรเข้าถึงแหล่งทุนยาก ประกอบกับราคาผลผลิตทางการเกษตรโดยเฉพาะข้าว อ้อย และมันสำปะหลัง มีราคาต่ำ ในขณะที่แมลงเพิ่มขึ้น แรงงานภาคเกษตรสูงขึ้น ซึ่งส่งผลต่อต้นทุนการผลิต ขณะที่กำลังซื้อมีน้อย เกษตรกรประสบกับปัญหาด้านการตลาด ขาดทักษะในการออกแบบพัฒนาผลิตภัณฑ์จึงส่งผลกระทบต่อรายได้ของเกษตรกร ซึ่งมีความสัมพันธ์กับปัญหาความยากจน

๓. การจัดข้อมูลสารสนเทศไม่มีประสิทธิภาพเพียงพอ เนื่องจากไม่มีศูนย์รวมข้อมูลที่มีประสิทธิภาพ ขาดการประสานข้อมูล การจัดเก็บไม่เป็นระบบ ไม่ทันเหตุการณ์ การบริหารข้อมูลแก่ประชาชนจึงขาดประสิทธิภาพ เช่น ขาดข้อมูลด้านการตลาด ด้านอาชีพและแรงงาน จึงทำให้เกษตรกรถูกเอาเปรียบรวมทั้งองค์กรของรัฐยังขาดระบบข้อมูลที่มีประสิทธิภาพในการสร้างหลักประกันการทำงาน ที่รวดเร็ว โปร่งใส และสามารถตรวจสอบได้

๔. ขาดการประชาสัมพันธ์ที่ดี การประชาสัมพันธ์ของเทศบาลยังไม่มีประสิทธิภาพพอ เนื่องจากขาดบุคลากรเฉพาะด้าน ขาดการบริหารจัดการที่ดีเกี่ยวกับการประชาสัมพันธ์ ระบบกระจายเสียงไม่ได้มาตรฐาน และไม่ครอบคลุมพื้นที่ทั้งหมดของเทศบาล ขาดบอร์ดประชาสัมพันธ์ประจำหมู่บ้าน การบริหารจัดการไม่สามารถดำเนินการให้เป็นไปตาม พรบ. ข้อมูลข่าวสารฯ พ.ศ. ๒๕๔๐ ได้

๕. ขาดความสามัคคีหรือการมีส่วนร่วมของประชาชน เนื่องจากประชาชนบางกลุ่มบางส่วนยังไม่ให้ความสำคัญกับการบริหารจัดการของเทศบาล ไม่ให้ความร่วมมือในบางกิจกรรม จึงมีผลกระทบต่อการพัฒนาของเทศบาลโดยรวม

๓.๒ การประเมินสถานการณ์สภาพแวดล้อมภายนอกที่เกี่ยวข้อง

๑. โอกาส (Opportunities)

๑) นโยบายของรัฐและกระแสปฏิรูป ได้แก่ นโยบายด้านการพัฒนาคุณภาพคนและสังคมไทยสู่สังคมแห่งภูมิปัญญาและการเรียนรู้ ด้านการสร้างความเข้มแข็งของชุมชนและสังคมให้เป็นรากฐานที่มั่นคงของประเทศ ด้านการปรับโครงสร้างเศรษฐกิจให้สมดุลและยั่งยืน ด้านการพัฒนาบนฐานความหลากหลายทางชีวภาพและการสร้างความมั่นคงของฐานทรัพยากรและสิ่งแวดล้อม และด้านการเสริมสร้างธรรมาภิบาลในการบริหารจัดการประเทศ มุ่งเสริมสร้างความเป็นธรรมในสังคมอย่างยั่งยืน นโยบายดังกล่าวเอื้อต่อการพัฒนาเทศบาลตำบลห้วยเม็ก เพราะจะช่วยเสริมจุดแข็งของเทศบาลซึ่งมีกลุ่มอาชีพ มีขนาดพื้นที่ที่ชัดเจนและเทศบาลตำบลห้วยเม็กยังมีแหล่งท่องเที่ยวที่สำคัญที่จะเชื่อมต่อกับนโยบายการพัฒนากลุ่มจังหวัดด้านการพัฒนาการท่องเที่ยว คือพระธาตุพนมจำลองในพื้นที่เขตเทศบาลตำบลห้วยเม็ก

๒) การปฏิบัติตนเองของประชาชน ประชาชนยังถือปฏิบัติตามวัฒนธรรมและประเพณีแบบดั้งเดิมอยู่กว่าร้อยละ ๘๙ จึงเป็นโอกาสที่จะพัฒนาไปสู่การเป็นเมืองเข้มแข็ง สามารถพึ่งพาตนเองได้

๓) นโยบายการพัฒนาเทศบาลของผู้บริหาร จากนโยบายการพัฒนาของผู้บริหาร คือ บริหารจัดการบนฐานข้อมูล จึงทำให้เกิดการพัฒนาของฐานข้อมูลต่าง ๆ โดยผู้บริหารได้นำข้อมูลต่าง ๆ ไปเป็นฐานในการบริหารและพัฒนาเทศบาล ตามหลักธรรมาภิบาล สามารถตรวจสอบได้ และนำไปสู่บริการที่ประทับใจแก่ประชาชนผู้มารับบริการจากเทศบาล

๔) ศาสนสถาน ด้วยเทศบาลมีวัดอยู่จำนวน ๔ แห่ง ซึ่งเป็นศาสนสถานที่เป็นศูนย์รวมจิตใจของ ศาสนิกชนในเขตเทศบาลตำบลห้วยเม็กที่เลื่อมใสและศรัทธาในพุทธศาสนา ซึ่งปัจจัยดังกล่าวเป็นเครื่องยึดเหนี่ยวจิตใจของประชาชนได้ และจะนำไปสู่ความเป็นเมืองเข้มแข็ง สามารถพึ่งพาตนเองได้

๕) หน่วยงานราชการที่เกี่ยวข้อง มีหน่วยงานราชการหลายแห่งที่จะมาช่วยในการฝึกอบรมอาชีพเฉพาะด้านให้กับราษฎรในเขตเทศบาลตำบลห้วยเม็ก ให้มีความรู้ความสามารถแล้วนำไปปฏิบัติให้เกิดผลดีแก่ตนเองและครอบครัว

๒. อุปสรรค (Threats)

๑) ภัยธรรมชาติ ได้แก่ภัยแล้ง เนื่องจากพื้นที่ของเทศบาลตำบลห้วยเม็กเป็นที่ราบสูง ดินร่วนปนทราย ไม่สามารถเก็บน้ำได้ จึงเกิดปัญหาแล้งซ้ำซาก เป็นอุปสรรคต่อการพัฒนา

๒) โรงงานอุตสาหกรรม เทศบาลตำบลห้วยเม็ก เป็นเมืองขนาดเล็ก จึงไม่มีโรงงานอุตสาหกรรมเข้ามา ตั้งโรงงานในพื้นที่ จึงมีผลต่อการพัฒนารายได้ของประชาชนโดยรวม เกิดการอพยพแรงงานไปยังต่างถิ่น

๓) การเข้าถึงแหล่งทุนยาก ประชาชนยังขาดความรู้ความเข้าใจ หรือข้อมูลสำหรับการลงทุน ทั้งนี้เนื่องมาจากระบบข้อมูลยังขาดประสิทธิภาพ และการประชาสัมพันธ์ก็ยังไม่ทั่วถึง

๔) งบประมาณ เทศบาลตำบลห้วยเม็กเป็นเทศบาลขนาดกลาง มีงบประมาณในการบริหารจัดการไม่เพียงพอ การพัฒนาในด้านต่าง ๆ จึงไม่สามารถดำเนินการได้อย่างมีประสิทธิภาพ

ส่วนที่ ๓

การนำแผนพัฒนาท้องถิ่นไปสู่การปฏิบัติ

๑. ยุทธศาสตร์การพัฒนาและแผนงาน

ที่	ยุทธศาสตร์	ด้าน	แผนงาน	หน่วยงาน รับผิดชอบ หลัก	หน่วยงาน สนับสนุน
๑	ด้านโครงสร้างพื้นฐาน	การเศรษฐกิจ	แผนงานอุตสาหกรรม และการโยธา	กองช่าง	เทศบาล ตำบล ห้วยเม็ก
		บริการชุมชนและ สังคม	แผนงานการศึกษา	กอง การศึกษา	
		บริการชุมชนและ สังคม	แผนงานเคหะและชุมชน	กองช่าง	
		บริการชุมชนและ สังคม	แผนงานสาธารณสุขและ สิ่งแวดล้อม	กอง สาธารณสุขฯ	
		บริการชุมชนและ สังคม	แผนงานการศึกษา	กอง การศึกษา	
๒	ด้านเศรษฐกิจชุมชน	บริการชุมชนและ สังคม	แผนงานสร้างความ เข้มแข็งของชุมชน	กอง การศึกษา	
		การเศรษฐกิจ	แผนงานการเกษตร	กอง สาธารณสุขฯ	
		บริหารทั่วไป	แผนงานรักษาความสงบ ภายใน	สำนักปลัด	
๓	ด้านต้นทุนทางสังคม มนุษย์	บริการชุมชนและ สังคม	แผนงานสาธารณสุข	กอง สาธารณสุขฯ	
		บริการชุมชนและ สังคม	แผนงานสร้างความ เข้มแข็งของชุมชน	กอง การศึกษา	
		บริการชุมชนและ สังคม	แผนงานสังคมสงเคราะห์	กอง การศึกษา	
		บริการชุมชนและ สังคม	แผนงานการศึกษา	กอง การศึกษา	
		การดำเนินงานอื่น	แผนงานงบกลาง	สำนักปลัด	
๔	ด้านการอนุรักษ์ฟื้นฟูภูมิ ปัญญาศิลปวัฒนธรรม ท้องถิ่น	บริการชุมชนและ สังคม	แผนงานการศาสนา วัฒนธรรมและ นันทนาการ	กอง การศึกษา	

ที่	ยุทธศาสตร์	ด้าน	แผนงาน	หน่วยงาน รับผิดชอบ หลัก	หน่วยงาน สนับสนุน
๕	ด้านการพัฒนาระบบ บริหารจัดการองค์กรให้ เป็นองค์กรธรรมาภิบาล	บริหารทั่วไป	แผนงานบริหารทั่วไป	สำนักปลัด/ กองคลัง	เทศบาล ตำบล ห้วยเม็ก
		บริการชุมชนและ สังคม	แผนงานการศึกษา	กอง การศึกษา	
		บริการชุมชนและ สังคม	แผนงานสาธารณสุข	กอง สาธารณสุขฯ	
		บริการชุมชนและ สังคม	แผนงานการเกษตร	กอง สาธารณสุขฯ	
		การเศรษฐกิจ	แผนงานอุตสาหกรรม และการโยธา	กองช่าง	
รวม	๕ ยุทธศาสตร์	๔ ด้าน	๑๑ แผนงาน	๕ สำนัก/ กอง	

๒. บัญชีโครงการพัฒนาท้องถิ่น

บัญชีสรุปโครงการพัฒนา
แผนพัฒนาท้องถิ่น (พ.ศ.๒๕๖๖ - ๒๕๗๐)
เทศบาลตำบลห้วยเม็ก

แบบ ผ. ๐๑

ยุทธศาสตร์	ปี ๒๕๖๖		ปี ๒๕๖๗		ปี ๒๕๖๘		ปี ๒๕๖๙		ปี ๒๕๗๐		รวม ๕ ปี	
	จำนวนโครงการ	งบประมาณ (บาท)	จำนวนโครงการ	งบประมาณ (บาท)	จำนวนโครงการ	งบประมาณ (บาท)	จำนวนโครงการ	งบประมาณ (บาท)	จำนวนโครงการ	งบประมาณ (บาท)	จำนวนโครงการ	งบประมาณ (บาท)
๑) ยุทธศาสตร์การพัฒนาด้านโครงสร้างพื้นฐานและสิ่งแวดล้อม												
๑.๑ แผนงานอุตสาหกรรมและการโยธา	๑๖๔	๒๐๙,๗๙๔,๘๐๐	๑๖๔	๒๐๙,๗๙๔,๘๐๐	๑๖๔	๒๐๙,๗๙๔,๘๐๐	๑๖๔	๒๐๙,๗๙๔,๘๐๐	๑๖๔	๒๐๙,๗๙๔,๘๐๐	๘๒๐	๑,๐๔๘,๙๗๔,๐๐๐
๑.๒ แผนงานสาธารณสุข	๑	๓๐,๐๐๐	๑	๓๐,๐๐๐	๑	๓๐,๐๐๐	๑	๓๐,๐๐๐	๑	๓๐,๐๐๐	๓	๙๐,๐๐๐
๑.๓ แผนงานเคหะและชุมชน	๘	๑,๐๔๕,๐๐๐	๘	๑,๐๔๕,๐๐๐	๘	๑,๐๔๕,๐๐๐	๘	๑,๐๔๕,๐๐๐	๘	๑,๐๔๕,๐๐๐	๓๒	๔,๑๘๐,๐๐๐
๑.๕ แผนงานการศึกษา	๑๗	๑๘,๔๓๐,๐๐๐	๑๗	๑๘,๔๓๐,๐๐๐	๑๗	๑๘,๔๓๐,๐๐๐	๑๗	๑๘,๔๓๐,๐๐๐	๑๗	๑๘,๔๓๐,๐๐๐	๕๑	๕๕,๒๙๐,๐๐๐
๑.๕ แผนงานสังคมสงเคราะห์	๑	๑๐๐,๐๐๐	๑	๑๐๐,๐๐๐	๑	๑๐๐,๐๐๐	๑	๑๐๐,๐๐๐	๑	๑๐๐,๐๐๐	๓	๓๐๐,๐๐๐
รวม	๑๙๑	๒๒๙,๓๙๙,๘๐๐	๑๙๑	๒๒๙,๓๙๙,๘๐๐	๑๙๑	๒๒๙,๓๙๙,๘๐๐	๑๙๑	๒๒๙,๓๙๙,๘๐๐	๑๙๑	๒๒๙,๓๙๙,๘๐๐	๙๐๙	๑,๑๐๘,๘๓๔,๐๐๐
๒) ยุทธศาสตร์การพัฒนาด้านเศรษฐกิจชุมชน												
๒.๑ แผนงานการเกษตร	๙	๘๒๒,๕๐๐	๙	๘๒๒,๕๐๐	๙	๘๒๒,๕๐๐	๙	๘๒๒,๕๐๐	๙	๘๒๒,๕๐๐	๔๕	๒,๔๖๗,๕๐๐
๒.๒ แผนงานสร้างความเข้มแข็งให้ชุมชน	๑	๒๐,๐๐๐	๑	๒๐,๐๐๐	๑	๒๐,๐๐๐	๑	๒๐,๐๐๐	๑	๒๐,๐๐๐	๕	๖๐,๐๐๐
รวม	๑๐	๘๔๒,๕๐๐	๑๐	๘๔๒,๕๐๐	๑๐	๘๔๒,๕๐๐	๑๐	๘๔๒,๕๐๐	๑๐	๘๔๒,๕๐๐	๕๐	๒,๕๒๗,๕๐๐

ยุทธศาสตร์	ปี ๒๕๖๖		ปี ๒๕๖๗		ปี ๒๕๖๘		ปี ๒๕๖๙		ปี ๒๕๗๐		รวม ๕ ปี	
	จำนวนโครงการ	งบประมาณ (บาท)	จำนวนโครงการ	งบประมาณ (บาท)	จำนวนโครงการ	งบประมาณ (บาท)	จำนวนโครงการ	งบประมาณ (บาท)	จำนวนโครงการ	งบประมาณ (บาท)	จำนวนโครงการ	งบประมาณ (บาท)
๓) ยุทธศาสตร์การพัฒนาด้านต้นทุนทางสังคมมนุษย์												
๓.๑ แผนงานบริหารทั่วไป	๔	๑๑๐,๐๐๐	๔	๑๑๐,๐๐๐	๔	๑๑๐,๐๐๐	๔	๑๑๐,๐๐๐	๔	๑๑๐,๐๐๐	๒๐	๕๕๐,๐๐๐
๓.๒ แผนงานงบกลาง	๔	๑๐,๔๙๐,๐๐๐	๔	๑๐,๔๙๐,๐๐๐	๔	๑๐,๔๙๐,๐๐๐	๔	๑๐,๔๙๐,๐๐๐	๔	๑๐,๔๙๐,๐๐๐	๒๐	๕๒,๔๕๐,๐๐๐
๓.๓ แผนงานสร้างความเข้มแข็งของชุมชน	๑๙	๘๒๕,๐๐๐	๑๙	๘๒๕,๐๐๐	๑๙	๘๒๕,๐๐๐	๑๙	๘๒๕,๐๐๐	๑๙	๘๒๕,๐๐๐	๙๕	๔,๑๒๕,๐๐๐
๓.๔ แผนงานการศึกษา	๒๐	๒,๗๙๙,๐๐๐	๒๐	๒,๗๙๙,๐๐๐	๒๐	๒,๗๙๙,๐๐๐	๒๐	๒,๗๙๙,๐๐๐	๒๐	๒,๗๙๙,๐๐๐	๑๐๐	๑๓,๙๙๕,๐๐๐
๓.๕ แผนงานสาธารณสุข	๑๗	๒,๓๒๗,๗๑๐	๑๗	๒,๓๒๗,๗๑๐	๑๗	๒,๓๒๗,๗๑๐	๑๗	๒,๓๒๗,๗๑๐	๑๗	๒,๓๒๗,๗๑๐	๘๕	๑๑,๖๓๘,๕๕๐
๓.๖ แผนงานรักษาความสงบภายใน	๕	๒๐๕,๐๐๐	๕	๒๐๕,๐๐๐	๕	๒๐๕,๐๐๐	๕	๒๐๕,๐๐๐	๕	๒๐๕,๐๐๐	๒๕	๑,๐๒๕,๐๐๐
รวม	๖๙	๑๖,๗๕๖,๗๑๐	๖๙	๑๖,๗๕๖,๗๑๐	๖๙	๑๖,๗๕๖,๗๑๐	๖๙	๑๖,๗๕๖,๗๑๐	๖๙	๑๖,๗๕๖,๗๑๐	๓๒๐	๘๓,๗๘๓,๕๕๐
๔) ยุทธศาสตร์การพัฒนาด้านการอนุรักษ์พื้นที่ภูมิปัญญาศิลปวัฒนธรรมท้องถิ่น												
๔.๑ แผนงานสร้างความเข้มแข็งของชุมชน	๓	๑๘๐,๐๐๐	๓	๑๘๐,๐๐๐	๓	๑๘๐,๐๐๐	๓	๑๘๐,๐๐๐	๓	๑๘๐,๐๐๐	๑๕	๙๐๐,๐๐๐
๔.๒ แผนงานการศาสนาวัฒนธรรมและนันทนาการ	๒	๑,๒๐๐,๐๐๐	๒	๑,๒๐๐,๐๐๐	๒	๑,๒๐๐,๐๐๐	๒	๑,๒๐๐,๐๐๐	๒	๑,๒๐๐,๐๐๐	๑๐	๖,๐๐๐,๐๐๐
รวม	๕	๑,๓๘๐,๐๐๐	๕	๑,๓๘๐,๐๐๐	๕	๑,๓๘๐,๐๐๐	๕	๑,๓๘๐,๐๐๐	๕	๑,๓๘๐,๐๐๐	๒๕	๖,๙๐๐,๐๐๐
๕) ยุทธศาสตร์การพัฒนาด้านการอนุรักษ์พื้นที่ภูมิปัญญาศิลปวัฒนธรรมท้องถิ่น												
๕.๑ แผนงานบริหารทั่วไป	๑๒	๖๒๐,๐๐๐	๑๒	๖๒๐,๐๐๐	๑๒	๖๒๐,๐๐๐	๑๒	๖๒๐,๐๐๐	๑๒	๖๒๐,๐๐๐	๖๐	๓,๑๐๐,๐๐๐
๕.๒ แผนงานสร้างความเข้มแข็งของชุมชน	๑	๔๐,๐๐๐	๑	๔๐,๐๐๐	๑	๔๐,๐๐๐	๑	๔๐,๐๐๐	๑	๔๐,๐๐๐	๕	๒๐๐,๐๐๐
๕.๓ แผนงานการศึกษา	๔	๑,๗๘๐,๐๐๐	๔	๑,๗๘๐,๐๐๐	๔	๑,๗๘๐,๐๐๐	๔	๑,๗๘๐,๐๐๐	๔	๑,๗๘๐,๐๐๐	๒๐	๘,๙๐๐,๐๐๐
รวม	๑๗	๒,๔๔๐,๐๐๐	๑๗	๒,๔๔๐,๐๐๐	๑๗	๒,๔๔๐,๐๐๐	๑๗	๒,๔๔๐,๐๐๐	๑๗	๒,๔๔๐,๐๐๐	๘๕	๑๒,๒๐๐,๐๐๐
รวมทั้งสิ้น	๒๙๒	๒๕๐,๘๑๙,๐๑๐	๒๙๒	๒๕๐,๘๑๙,๐๑๐	๒๙๒	๒๕๐,๘๑๙,๐๑๐	๒๙๒	๒๕๐,๘๑๙,๐๑๐	๒๙๒	๒๕๐,๘๑๙,๐๑๐	๑๓๘๙	๑,๒๑๔,๒๔๕,๐๕๐

รายละเอียดโครงการพัฒนา
แผนพัฒนาท้องถิ่น (พ.ศ. ๒๕๖๖-๒๕๗๐)
สำหรับ องค์กรปกครองส่วนท้องถิ่นดำเนินการ
เทศบาลตำบลห้วยเม็ก

แบบ ผ.๐๒

ก. ยุทธศาสตร์จังหวัดที่ ๒ ยกระดับคุณภาพและรายได้ด้านการท่องเที่ยวและส่งเสริมการค้า การลงทุน นวัตกรรมให้ได้มาตรฐานและแข่งขันได้

ข. ยุทธศาสตร์การพัฒนาของ อปท. ในเขตจังหวัดที่ ๕ การพัฒนาโครงสร้างพื้นฐาน

๑ ยุทธศาสตร์การพัฒนาโครงสร้างพื้นฐานและสิ่งแวดล้อม

๑.๑ แผนงาน : อุตสาหกรรมและการโยธา

ที่	โครงการ	วัตถุประสงค์	เป้าหมาย (ผลผลิตของโครงการ)	งบประมาณ					ตัวชี้วัด (KPI)	ผลที่คาดว่าจะได้รับ	หน่วยงาน รับผิดชอบหลัก
				๒๕๖๖ (บาท)	๒๕๖๗ (บาท)	๒๕๖๘ (บาท)	๒๕๖๙ (บาท)	๒๕๗๐ (บาท)			
๑	โครงการก่อสร้างฝายชลอน้ำลำห้วยวังจาน ๔ จุด ความยาวประมาณ ๔,๐๐๐ เมตร	เพื่อแก้ปัญหาให้เกษตรกรเวลาฝนทิ้งช่วงเกิดภัยแล้งและปลูกพืชหลังเก็บเกี่ยว	ก่อสร้างฝายชลอน้ำลำห้วยวังจาน ๔ จุด ความยาวประมาณ ๔,๐๐๐ เมตร	๑,๒๐๐,๐๐๐	๑,๒๐๐,๐๐๐	๑,๒๐๐,๐๐๐	๑,๒๐๐,๐๐๐	๑,๒๐๐,๐๐๐	ร้อยละหรือจำนวนครัวเรือนประชาชนที่มีความมั่นคงทางอาหาร	ประชาชนได้รับประโยชน์อาชีพรายได้เพิ่มขึ้น	ทต.ห้วยเม็ก กองช่าง
๒	โครงการก่อสร้างถนน ลาดยางเส้นบ้านห้วยเม็กถึงบ้านหัวดง	เพื่อให้ประชาชนได้มีถนนสำหรับการคมนาคมได้อย่างสะดวก	ก่อสร้างถนน ลาดยาง เส้นห้วยเม็กบ้านหัวดง ระยะทาง ๓.๕ กม. กว้าง ๖ เมตร	๗,๕๐๐,๐๐๐	๗,๕๐๐,๐๐๐	๗,๕๐๐,๐๐๐	๗,๕๐๐,๐๐๐	๗,๕๐๐,๐๐๐	ร้อยละหรือจำนวนครัวเรือนประชาชนที่มีการคมนาคมสะดวกรวดเร็วเพิ่มมากขึ้น	ประชาชนได้รับความสะดวกรวดเร็วในการคมนาคม	ทต.ห้วยเม็ก กองช่าง
๓	โครงการขยายเขตไฟฟ้าแรงต่ำจากหนองบง ถึงสุดเขตเทศบาล ปีกเสาพาดสาย	เพื่อให้ประชาชนมีไฟฟ้าใช้อย่างทั่วถึงมากขึ้น	ขยายเขตไฟฟ้าแรงต่ำจากหนองบง ถึงสุดเขตเทศบาล ปีกเสาพาดสาย	๕๐๐,๐๐๐	๕๐๐,๐๐๐	๕๐๐,๐๐๐	๕๐๐,๐๐๐	๕๐๐,๐๐๐	ร้อยละหรือครัวเรือนมีไฟฟ้าใช้อย่างทั่วถึงมากขึ้น	ประชาชนมีไฟฟ้าใช้อย่างทั่วถึง	ทต.ห้วยเม็ก กองช่าง
๔	โครงการขยายไฟฟ้าแรงต่ำจากสามแยกบ้านนายไทรทองถึงลำห้วยนายนาวีเขียร ม.๑	เพื่อให้ประชาชนมีไฟฟ้าใช้อย่างทั่วถึงมากขึ้น	ขยายไฟฟ้าแรงต่ำจากสามแยกบ้านนายไทรทองถึงลำห้วยนายนาวีเขียร ปีกเสาพาดสาย	๒๕๐,๐๐๐	๒๕๐,๐๐๐	๒๕๐,๐๐๐	๒๕๐,๐๐๐	๒๕๐,๐๐๐	ร้อยละหรือครัวเรือนมีไฟฟ้าใช้อย่างทั่วถึงมากขึ้น	ประชาชนมีไฟฟ้าใช้อย่างทั่วถึง	ทต.ห้วยเม็ก กองช่าง
๕	โครงการก่อสร้างถนน ลาดยางขอยเจริญสุข หมู่ที่ ๑ เริ่มบ้านนายสุริยา พลเสนา - ถึงบ้านนางนภาพัทธ เรื่องรัมย์	เพื่อให้ประชาชนได้มีถนนสำหรับการคมนาคมได้อย่างสะดวกที่ได้มาตรฐาน แข็งแรงคงทนแข็งแรง	ก่อสร้างถนน ถนนลาดยาง ถนน กว้าง ๒.๗๐ เมตรยาว ๑๔๐.๐๐ เมตร	๑๔๐,๐๐๐	๑๔๐,๐๐๐	๑๔๐,๐๐๐	๑๔๐,๐๐๐	๑๔๐,๐๐๐	ร้อยละหรือจำนวนครัวเรือนประชาชนที่มีการคมนาคมสะดวกรวดเร็วเพิ่มมากขึ้น	ประชาชนได้รับความสะดวกรวดเร็วในการคมนาคม	ทต.ห้วยเม็ก กองช่าง

ที่	โครงการ	วัตถุประสงค์	เป้าหมาย (ผลผลิตของโครงการ)	งบประมาณ					ตัวชี้วัด (KPI)	ผลที่คาดว่าจะได้รับ	หน่วยงาน รับผิดชอบหลัก
				๒๕๖๖ (บาท)	๒๕๖๗ (บาท)	๒๕๖๘ (บาท)	๒๕๖๙ (บาท)	๒๕๗๐ (บาท)			
๖	โครงการก่อสร้างถนน ลาดยาง ถนนเทศบาล เริ่มสี่แยกบ้านนายหนูคล้าย รุ่งเรือง ถึงสี่แยกบ้านอ.รัตน์ คงน้อย หมู่ที่ ๑	เพื่อให้ประชาชนได้มีถนนสำหรับการคมนาคมได้อย่างสะดวกที่ได้มาตรฐาน แข็งแรงคงทนแข็งแรง	ก่อสร้างถนน ถนนลาดยาง ถนนกว้าง ๕.๐๐ เมตรยาว ๑๙๙.๐๐ เมตร	๓๖๗,๐๐๐	๓๖๗,๐๐๐	๓๖๗,๐๐๐	๓๖๗,๐๐๐	๓๖๗,๐๐๐	ร้อยละหรือจำนวนครัวเรือนประชาชนที่มีการคมนาคมสะดวก รวดเร็วเพิ่มมากขึ้น	ประชาชนได้รับความสะดวก รวดเร็วในการคมนาคม	ทต.ห้วยเม็ก กองช่าง
๗	โครงการก่อสร้างถนน ลาดยาง ถนนข้าวปุ้นเริ่มโค้งบ้านนายพูนสุข มาตรงมาเมือง ถึงสี่แยกศาลาประชาคมหลังเก่าหมู่ที่ ๑	เพื่อให้ประชาชนได้มีถนนสำหรับการคมนาคมได้อย่างสะดวกที่ได้มาตรฐาน แข็งแรงคงทนแข็งแรง	ก่อสร้างถนน ถนนลาดยาง ถนนกว้าง ๕.๐๐ เมตรยาว ๑๙๐.๐๐ เมตร	๓๕๑,๐๐๐	๓๕๑,๐๐๐	๓๕๑,๐๐๐	๓๕๑,๐๐๐	๓๕๑,๐๐๐	ร้อยละหรือจำนวนครัวเรือนประชาชนที่มีการคมนาคมสะดวก รวดเร็วเพิ่มมากขึ้น	ประชาชนได้รับความสะดวก รวดเร็วในการคมนาคม	ทต.ห้วยเม็ก กองช่าง
๘	โครงการก่อสร้างระบบประปา หมู่ ๑,๒,๑๐,๑๑	เพื่อให้ประชาชนมีน้ำใช้ตลอดปี	ก่อสร้างระบบประปาหมู่ ๑,๒,๑๐,๑๑	๕,๐๐๐,๐๐๐	๕,๐๐๐,๐๐๐	๕,๐๐๐,๐๐๐	๕,๐๐๐,๐๐๐	๕,๐๐๐,๐๐๐	เพื่อให้ประชาชนมีน้ำใช้ตลอดปี	ประชาชนมีน้ำใช้ตลอดปี	ทต.ห้วยเม็ก กองช่าง
๙	โครงการปรับปรุงถนน คสล. ซอยเจริญสุข เริ่มแยกบ้านนายสุริยา พลเสนาถึงแยกบ้านนางนภาพัทร เรื่องรัมย์ ม.๑	เพื่อให้ประชาชนได้มีถนนสำหรับการคมนาคมได้อย่างสะดวก	ปรับปรุงถนน คสล. ซอยเจริญสุข เริ่มแยกบ้านนายสุริยา พลเสนาถึงแยกบ้านนางนภาพัทร เรื่องรัมย์ ขนาดกว้าง ๒.๗๐ ม. ยาว ๑๓๘ ม. หนา ๐.๑๐ ม. หรือพื้นที่คอนกรีตไม่น้อยกว่า ๓๗๒.๖๐ ตร.ม.	๔๐๐,๐๐๐	๔๐๐,๐๐๐	๔๐๐,๐๐๐	๔๐๐,๐๐๐	๔๐๐,๐๐๐	ร้อยละหรือจำนวนครัวเรือนประชาชนที่มีการคมนาคมสะดวก รวดเร็วเพิ่มมากขึ้น	ประชาชนได้รับความสะดวก รวดเร็วในการคมนาคม	ทต.ห้วยเม็ก กองช่าง
๑๐	โครงการก่อสร้างถนนคอนกรีตเสริมเหล็ก สามแยกไปบ่อขะ ไปนายนายไกรทอง ภูจอมแก้ว หมู่ที่ ๑	เพื่อให้ประชาชนได้มีถนนสำหรับการคมนาคมได้อย่างสะดวก	โครงการก่อสร้างถนนคอนกรีตเสริมเหล็ก สามแยกไปบ่อขะไปนายนายไกรทอง ภูจอมแก้ว หมู่ที่ ๑ ถนนคอนกรีตเสริมขนาดกว้าง ๔.๐๐ เมตร ยาว ๒๒๕ เมตร หนา ๐.๑๕ เมตร	๕๐๐,๐๐๐	๕๐๐,๐๐๐	๕๐๐,๐๐๐	๕๐๐,๐๐๐	๕๐๐,๐๐๐	ร้อยละหรือจำนวนครัวเรือนประชาชนที่มีการคมนาคมสะดวก รวดเร็วเพิ่มมากขึ้น	ประชาชนได้รับความสะดวก รวดเร็วในการคมนาคม	ทต.ห้วยเม็ก กองช่าง

ที่	โครงการ	วัตถุประสงค์	เป้าหมาย (ผลผลิตของโครงการ)	งบประมาณ					ตัวชี้วัด (KPI)	ผลที่คาดว่าจะได้รับ	หน่วยงาน รับผิดชอบหลัก
				๒๕๖๖ (บาท)	๒๕๖๗ (บาท)	๒๕๖๘ (บาท)	๒๕๖๙ (บาท)	๒๕๗๐ (บาท)			
๑๑	โครงการก่อสร้างถนนคอนกรีตเสริมเหล็ก เริ่มจากนายพูนสุข มาตรางามเมือง หมู่ที่ ๑	เพื่อให้ประชาชนได้มีถนนสำหรับใช้การคมนาคมได้อย่างสะดวก	โครงการก่อสร้างถนนคอนกรีตเสริมเหล็ก เริ่มจากนายพูนสุข มาตรางามเมือง หมู่ที่ ๑ ถนนคอนกรีตเสริมขนาดกว้าง ๒.๕๐ เมตร ยาว ๖๕.๐๐ เมตร หนา ๐.๑๕ เมตร	๑๑๐,๐๐๐	๑๑๐,๐๐๐	๑๑๐,๐๐๐	๑๑๐,๐๐๐	๑๑๐,๐๐๐	ร้อยละหรือจำนวนครัวเรือนประชาชนที่มีการคมนาคมสะดวก รวดเร็วเพิ่มมากขึ้น	ประชาชนได้รับความสะดวก รวดเร็วในการคมนาคม	ทต.ห้วยเม็ก กองช่าง
๑๒	โครงการก่อสร้างรางระบายน้ำ ม.๒	เพื่อให้ประชาชนได้มีรางระบายน้ำที่มีมาตรฐานสามารถระบายน้ำเสียออกจากชุมชนน้ำไม่ท่วมขังได้อย่างสะดวก	ก่อสร้างรางระบายน้ำ เริ่มจากบ้านผู้ใหญ่ศุภผล ถึงหน้าบ้านนางแพทอง กุลาสา ขนาดท่อ Ø ๐.๖๐ ม. ความยาว ๒๔๕ ม.	๗๐๐,๐๐๐	๗๐๐,๐๐๐	๗๐๐,๐๐๐	๗๐๐,๐๐๐	๗๐๐,๐๐๐	ร้อยละหรือจำนวนครัวเรือนประชาชนสามารถระบายน้ำเสียออกจากชุมชนได้มากขึ้น	ประชาชนได้รับการระบายน้ำเสีย	ทต.ห้วยเม็ก กองช่าง
๑๓	โครงการก่อสร้างรางระบายน้ำ ม.๒	เพื่อให้ประชาชนได้มีรางระบายน้ำที่มีมาตรฐานสามารถระบายน้ำเสียออกจากชุมชนน้ำไม่ท่วมขังได้อย่างสะดวก	ก่อสร้างรางระบายน้ำ เริ่มจากหน้าบ้านนางไชยบูลย์ อินวอ ถึงหน้าบ้านนางอนงค์ ทองดี ขนาดท่อ Ø ๐.๖๐ ม. ความยาว ๒๕๐ ม.	๗๐๐,๐๐๐	๗๐๐,๐๐๐	๗๐๐,๐๐๐	๗๐๐,๐๐๐	๗๐๐,๐๐๐	ร้อยละหรือจำนวนครัวเรือนประชาชนสามารถระบายน้ำเสียออกจากชุมชนได้มากขึ้น	ประชาชนได้รับการระบายน้ำเสีย	ทต.ห้วยเม็ก กองช่าง
๑๔	โครงการก่อสร้างรางระบายน้ำ ม.๒	เพื่อให้ประชาชนได้มีถนนสำหรับใช้การคมนาคมได้อย่างสะดวก	ก่อสร้างรางระบายน้ำ เริ่มจากบ้านนางแสงจันทร์ ขานมาถึงหน้าบ้านนางไชยบูลย์ อินวอ ขนาดท่อ Ø ๐.๖๐ ม. ความยาว ๒๕๐ ม.	๗๐๐,๐๐๐	๗๐๐,๐๐๐	๗๐๐,๐๐๐	๗๐๐,๐๐๐	๗๐๐,๐๐๐	ร้อยละหรือจำนวนครัวเรือนประชาชนสามารถระบายน้ำเสียออกจากชุมชนได้มากขึ้น	ประชาชนได้รับการระบายน้ำเสีย	ทต.ห้วยเม็ก กองช่าง

ที่	โครงการ	วัตถุประสงค์	เป้าหมาย (ผลผลิตของโครงการ)	งบประมาณ					ตัวชี้วัด (KPI)	ผลที่คาดว่าจะได้รับ	หน่วยงาน รับผิดชอบหลัก
				๒๕๖๖ (บาท)	๒๕๖๗ (บาท)	๒๕๖๘ (บาท)	๒๕๖๙ (บาท)	๒๕๗๐ (บาท)			
๑๕	โครงการก่อสร้างถนน คสล. ม.๒	เพื่อให้ประชาชนได้มีถนนสำหรับการคมนาคมได้อย่างสะดวก	ก่อสร้างถนนคสล. เริ่มจากสามแยกบ้านนายสมาน สีนวลลี ถึงถนนใหญ่ กว้าง ๓ ม. ยาว ๕๐๐ ม.	๙๐๐,๐๐๐	๙๐๐,๐๐๐	๙๐๐,๐๐๐	๙๐๐,๐๐๐	๙๐๐,๐๐๐	ร้อยละหรือจำนวนครัวเรือนประชาชนที่มีการคมนาคมสะดวก รวดเร็วเพิ่มมากขึ้น	ประชาชนได้รับความสะดวก รวดเร็วในการคมนาคม	ทต.ห้วยเม็ก กองช่าง
๑๖	โครงการก่อสร้างป้ายเข้าสู่หมู่บ้านพนาสุวรรณ ม.๒	เพื่อให้ประชาชนได้มีป้ายบอกทางเข้าสู่หมู่บ้าน	ก่อสร้างป้ายเข้าสู่หมู่บ้านพนาสุวรรณ ม.๒	๑๐๐,๐๐๐	๑๐๐,๐๐๐	๑๐๐,๐๐๐	๑๐๐,๐๐๐	๑๐๐,๐๐๐	ร้อยละหรือจำนวนครัวเรือนประชาชนป้ายบอกทางเข้าสู่หมู่บ้าน	ประชาชนได้มีป้ายบอกทางเข้าสู่หมู่บ้าน	ทต.ห้วยเม็ก กองช่าง
๑๗	โครงการขยายไฟฟ้าส่องสว่าง ม.๒	เพื่อให้ประชาชนมีไฟฟ้าใช้อย่างทั่วถึงมากขึ้น	ขยายไฟคอกม้า สามแยกบ้านพ่อสมาน ศรีนวลลี และหน้าบ้าน นายอดิศร สิงแคนพรม	๑๐,๐๐๐	๑๐,๐๐๐	๑๐,๐๐๐	๑๐,๐๐๐	๑๐,๐๐๐	ร้อยละหรือครัวเรือนมีไฟฟ้าใช้อย่างทั่วถึงมากขึ้น	ประชาชนมีไฟฟ้าใช้อย่างทั่วถึง	ทต.ห้วยเม็ก กองช่าง
๑๘	โครงการก่อสร้างถนนคอนกรีตเส้นพนาสุวรรณไปหนองกุ้งใต้ ม.๒	เพื่อให้ประชาชนได้มีถนนสำหรับการคมนาคมได้อย่างสะดวก	โครงการก่อสร้างถนนคอนกรีตเส้นพนาสุวรรณไปหนองกุ้งใต้ ม.๒ กว้าง ๔ ม. ยาว ๒๕๐ ม.	๖๐๐,๐๐๐	๖๐๐,๐๐๐	๖๐๐,๐๐๐	๖๐๐,๐๐๐	๖๐๐,๐๐๐	ร้อยละหรือจำนวนครัวเรือนประชาชนที่มีการคมนาคมสะดวก รวดเร็วเพิ่มมากขึ้น	ประชาชนได้รับความสะดวก รวดเร็วในการคมนาคม	ทต.ห้วยเม็ก กองช่าง
๑๙	โครงการก่อสร้างถนนคอนกรีตเส้นพนาสุวรรณไปนาพอบุญธรรม ไทยธรรม ม.๒	เพื่อให้ประชาชนได้มีถนนสำหรับการคมนาคมได้อย่างสะดวก	โครงการก่อสร้างถนนคอนกรีตเส้นพนาสุวรรณไปนาพอบุญธรรม ไทยธรรม ม.๒ กว้าง ๔ ม. ยาว ๔๕๐ ม.	๑,๐๐๐,๐๐๐	๑,๐๐๐,๐๐๐	๑,๐๐๐,๐๐๐	๑,๐๐๐,๐๐๐	๑,๐๐๐,๐๐๐	ร้อยละหรือจำนวนครัวเรือนประชาชนที่มีการคมนาคมสะดวก รวดเร็วเพิ่มมากขึ้น	ประชาชนได้รับความสะดวก รวดเร็วในการคมนาคม	ทต.ห้วยเม็ก กองช่าง
๒๐	โครงการยกทรงพูนดินพร้อมลงลูกรีง ซอยข้างจอนเดียร์ ม.๒	เพื่อให้ประชาชนได้มีถนนสำหรับการคมนาคมได้อย่างสะดวก	โครงการยกทรงพูนดินพร้อมลงลูกรีง ซอยข้างจอนเดียร์ ม.๒ กว้าง ๓ ม. ยาว ๔๐๐ ม.	๕๐๐,๐๐๐	๕๐๐,๐๐๐	๕๐๐,๐๐๐	๕๐๐,๐๐๐	๕๐๐,๐๐๐	ร้อยละหรือจำนวนครัวเรือนประชาชนที่มีการคมนาคมสะดวก รวดเร็วเพิ่มมากขึ้น	ประชาชนได้รับความสะดวก รวดเร็วในการคมนาคม	ทต.ห้วยเม็ก กองช่าง

ที่	โครงการ	วัตถุประสงค์	เป้าหมาย (ผลผลิตของโครงการ)	งบประมาณ					ตัวชี้วัด (KPI)	ผลที่คาดว่าจะได้รับ	หน่วยงาน รับผิดชอบหลัก
				๒๕๖๖ (บาท)	๒๕๖๗ (บาท)	๒๕๖๘ (บาท)	๒๕๖๙ (บาท)	๒๕๗๐ (บาท)			
๒๑	โครงการก่อสร้างระบบประปา หมู่ ๑๕,๓	เพื่อให้ประชาชนมีน้ำใช้ตลอดปี	ก่อสร้างระบบประปาหมู่ ๑๕,๓	๔,๐๐๐,๐๐๐	๔,๐๐๐,๐๐๐	๔,๐๐๐,๐๐๐	๔,๐๐๐,๐๐๐	๔,๐๐๐,๐๐๐	เพื่อให้ประชาชนมีน้ำใช้ตลอดปี	ประชาชนมีน้ำใช้ตลอดปี	ทต.ห้วยเม็ก กองช่าง
๒๒	โครงการก่อสร้างรางระบายน้ำจากบ้านนางประกอบ ถึงแยกซอยสามครุ หมู่ที่ ๓	เพื่อให้ประชาชนได้มีรางระบายน้ำที่มีมาตรฐานสามารถระบายน้ำเสียออกจากชุมชนน้ำไม่ท่วมขังได้อย่างสะดวก	ก่อสร้างรางระบายน้ำขนาดท่อ คสล. Ø ๐.๖๐ ม. ความยาวประมาณ ๑๖๐ เมตร	๕๐๐,๐๐๐	๕๐๐,๐๐๐	๕๐๐,๐๐๐	๕๐๐,๐๐๐	๕๐๐,๐๐๐	ร้อยละหรือจำนวนครัวเรือน ประชาชนสามารถระบายน้ำเสียออกจากชุมชนได้มากขึ้น	ประชาชนได้รับความสะดวกในการระบายน้ำเสีย	ทต.ห้วยเม็ก กองช่าง
๒๓	โครงการก่อสร้างรางระบายน้ำพร้อมขยายผิวจราจร จากตลาดแม่บุญถัน-หน้าบ้านนางประนอมลาสองชั้น หมู่ที่ ๓	เพื่อให้ประชาชนได้มีรางระบายน้ำที่มีมาตรฐานสามารถระบายน้ำเสียออกจากชุมชนน้ำไม่ท่วมขังได้อย่างสะดวก	ก่อสร้างรางระบายน้ำพร้อมขยายผิวจราจร หมู่ที่ ๓ ขนาดท่อ คสล. Ø ๐.๖๐ ม. ความยาวประมาณ ๑๖๐ เมตร	๕๐๐,๐๐๐	๕๐๐,๐๐๐	๕๐๐,๐๐๐	๕๐๐,๐๐๐	๕๐๐,๐๐๐	ร้อยละหรือจำนวนครัวเรือน ประชาชนสามารถระบายน้ำเสียออกจากชุมชนได้มากขึ้น	ประชาชนได้รับความสะดวกในการระบายน้ำเสีย	ทต.ห้วยเม็ก กองช่าง
๒๔	โครงการก่อสร้างรางระบายน้ำพร้อมขยายผิวจราจร หมู่ที่ ๓ ซอยรวมบัณฑิตศึกษาฝั่งทิศตะวันตก	เพื่อให้ประชาชนได้มีรางระบายน้ำที่มีมาตรฐานสามารถระบายน้ำเสียออกจากชุมชนน้ำไม่ท่วมขังได้อย่างสะดวก	ก่อสร้างรางระบายน้ำพร้อมขยายผิวจราจร หมู่ที่ ๓ ซอยรวมบัณฑิตศึกษาฝั่งทิศตะวันตก ขนาดท่อ คสล. Ø ๐.๖๐ ม. ความยาวประมาณ ๔๐๔ เมตร	๑,๕๐๐,๐๐๐	๑,๕๐๐,๐๐๐	๑,๕๐๐,๐๐๐	๑,๕๐๐,๐๐๐	๑,๕๐๐,๐๐๐	ร้อยละหรือจำนวนครัวเรือน ประชาชนสามารถระบายน้ำเสียออกจากชุมชนได้มากขึ้น	ประชาชนได้รับความสะดวกในการระบายน้ำเสีย	ทต.ห้วยเม็ก กองช่าง
๒๕	โครงการก่อสร้างรางระบายน้ำพร้อมขยายผิวจราจร พร้อมก่อสร้างถนน คสล. หมู่ที่ ๓ จากบ้านนางประนอม ลาสองชั้น-หน้าบ้านนางประกอบนามโคตร	เพื่อให้ประชาชนได้มีรางระบายน้ำที่มีมาตรฐานสามารถระบายน้ำเสียออกจากชุมชนน้ำไม่ท่วมขังได้อย่างสะดวก	ก่อสร้างรางระบายน้ำพร้อมขยายผิวจราจร หมู่ที่ ๓ ขนาดท่อ คสล. Ø ๐.๖๐ ม. ความยาวประมาณ ๑๖๐ เมตร	๕๐๐,๐๐๐	๕๐๐,๐๐๐	๕๐๐,๐๐๐	๕๐๐,๐๐๐	๕๐๐,๐๐๐	ร้อยละหรือจำนวนครัวเรือน ประชาชนสามารถระบายน้ำเสียออกจากชุมชนได้มากขึ้น	ประชาชนได้รับความสะดวกในการระบายน้ำเสีย	ทต.ห้วยเม็ก กองช่าง

ที่	โครงการ	วัตถุประสงค์	เป้าหมาย (ผลผลิตของโครงการ)	งบประมาณ					ตัวชี้วัด (KPI)	ผลที่คาดว่าจะได้รับ	หน่วยงาน รับผิดชอบหลัก
				๒๕๖๖ (บาท)	๒๕๖๗ (บาท)	๒๕๖๘ (บาท)	๒๕๖๙ (บาท)	๒๕๗๐ (บาท)			
๒๖	โครงการก่อสร้างรางระบายน้ำพร้อมขยายผิวจราจร ซอยสามครุ หมู่ที่ ๓	เพื่อให้ประชาชนได้มีรางระบายน้ำที่มีมาตรฐานสามารถระบายน้ำเสียออกจากชุมชนน้ำไม่ท่วมขังได้อย่างสะดวก	ก่อสร้างรางระบายน้ำกลางถนนพร้อมถนน คสล.กว้าง ๓.๐๐ เมตรยาว ๑๕๑.๐๐ เมตร ขนาดท่อ คสล. Ø ๐.๖๐ ม. ความยาวประมาณ ๑๕๑.๐๐ เมตร	๘๐๐,๐๐๐	๘๐๐,๐๐๐	๘๐๐,๐๐๐	๘๐๐,๐๐๐	๘๐๐,๐๐๐	ร้อยละหรือจำนวนครัวเรือนประชาชนสามารถระบายน้ำเสียออกจากชุมชนได้มากขึ้น	ประชาชนได้รับความสะดวกในการระบายน้ำเสีย	ทต.ห้วยเม็ก กองช่าง
๒๗	โครงการก่อสร้างรางระบายน้ำพร้อมขยายผิวจราจร จากข้างบ้านแม่สมศรี - สามแยกหน้าซอยโรงเรียนรวมบัณฑิต หมู่ที่ ๓	เพื่อให้ประชาชนได้มีรางระบายน้ำที่มีมาตรฐานสามารถระบายน้ำเสียออกจากชุมชนน้ำไม่ท่วมขังได้อย่างสะดวก	ก่อสร้างรางระบายน้ำพร้อมขยายผิวจราจร ขนาดท่อ คสล. Ø ๐.๔๐ ม. ความยาวประมาณ ๒๐๗.๐๐ เมตร	๕๐๐,๐๐๐	๕๐๐,๐๐๐	๕๐๐,๐๐๐	๕๐๐,๐๐๐	๕๐๐,๐๐๐	ร้อยละหรือจำนวนครัวเรือนประชาชนสามารถระบายน้ำเสียออกจากชุมชนได้มากขึ้น	ประชาชนได้รับความสะดวกในการระบายน้ำเสีย	ทต.ห้วยเม็ก กองช่าง
๒๘	โครงการก่อสร้างรางระบายน้ำพร้อมขยายผิวจราจร หมู่ที่ ๓ ซอยรวมบัณฑิตศึกษาฝั่งทิศตะวันออก	เพื่อให้ประชาชนได้มีรางระบายน้ำที่มีมาตรฐานสามารถระบายน้ำเสียออกจากชุมชนน้ำไม่ท่วมขังได้อย่างสะดวก	ก่อสร้างรางระบายน้ำพร้อมขยายผิวจราจร หมู่ที่ ๓ ซอยรวมบัณฑิตศึกษาฝั่งทิศตะวันออก ขนาดท่อ คสล. Ø ๐.๖๐ ม. ความยาวประมาณ ๒๐๘.๐๐ เมตร	๘๐๐,๐๐๐	๘๐๐,๐๐๐	๘๐๐,๐๐๐	๘๐๐,๐๐๐	๘๐๐,๐๐๐	ร้อยละหรือจำนวนครัวเรือนประชาชนสามารถระบายน้ำเสียออกจากชุมชนได้มากขึ้น	ประชาชนได้รับความสะดวกในการระบายน้ำเสีย	ทต.ห้วยเม็ก กองช่าง
๒๙	โครงการก่อสร้างรางระบายน้ำพร้อมซ่อมแซมผิวจราจร ซอยอักษัณเรีรส์อร์ท หมู่ที่ ๓	เพื่อให้ประชาชนได้มีรางระบายน้ำที่มีมาตรฐานสามารถระบายน้ำเสียออกจากชุมชนน้ำไม่ท่วมขังได้อย่างสะดวก	ก่อสร้างรางระบายน้ำพร้อมซ่อมแซมผิวจราจร กว้าง ๔.๐๐ เมตร หมู่ที่ ๓ ขนาดท่อ คสล. Ø ๐.๖๐ ม. ความยาวประมาณ ๑๐๘.๐๐ เมตร ท่อกลางถนน	๘๐๐,๐๐๐	๘๐๐,๐๐๐	๘๐๐,๐๐๐	๘๐๐,๐๐๐	๘๐๐,๐๐๐	ร้อยละหรือจำนวนครัวเรือนประชาชนสามารถระบายน้ำเสียออกจากชุมชนได้มากขึ้น	ประชาชนได้รับความสะดวกในการระบายน้ำเสีย	ทต.ห้วยเม็ก กองช่าง

ที่	โครงการ	วัตถุประสงค์	เป้าหมาย (ผลผลิตของโครงการ)	งบประมาณ					ตัวชี้วัด (KPI)	ผลที่คาดว่าจะได้รับ	หน่วยงาน รับผิดชอบหลัก
				๒๕๖๖ (บาท)	๒๕๖๗ (บาท)	๒๕๖๘ (บาท)	๒๕๖๙ (บาท)	๒๕๗๐ (บาท)			
๓๐	โครงการขยายไฟฟ้าแรงต่ำเริ่มจากบ้านนายวิเชียร ภูจอมจิตร-บ้านแม่โสน มูลสาระ หมู่ที่ ๓	เพื่อให้ประชาชนที่ใช้ไฟฟ้าอย่างทั่วถึงมากขึ้น	ขยายไฟฟ้า ปักเสา-พาดสาย เนื่องจากมีบ้านเรือนแต่ไม่มีไฟฟ้าเข้าไปถึง	๓๐๐,๐๐๐	๓๐๐,๐๐๐	๓๐๐,๐๐๐	๓๐๐,๐๐๐	๓๐๐,๐๐๐	ร้อยละหรือจำนวนครัวเรือนประชาชนเพื่อให้ประชาชนมีไฟฟ้าใช้อย่างทั่วถึงมากขึ้น	ประชาชนมีไฟฟ้าใช้อย่างทั่วถึง	ทต.ห้วยเม็ก กองช่าง
๓๑	โครงการขยายเขตระบบประปาตลอดเส้นทางบ้านหนองคำ หมู่ที่ ๓	เพื่อให้ประชาชนมีน้ำใช้ตลอดปี	โครงการขยายเขตระบบประปาตลอดเส้นทางบ้านหนองคำ หมู่ที่ ๓ (ตามแบบเทศบาลตำบลห้วยเม็กกำหนด)	๔,๐๐๐,๐๐๐	๔,๐๐๐,๐๐๐	๔,๐๐๐,๐๐๐	๔,๐๐๐,๐๐๐	๔,๐๐๐,๐๐๐	ร้อยละหรือจำนวนครัวเรือนประชาชนเพื่อให้ประชาชนมีน้ำใช้ตลอดปี	ประชาชนมีน้ำใช้ตลอดปี	ทต.ห้วยเม็ก กองช่าง
๓๒	โครงการปรับปรุงหอกระจายข่าวบ้านหนองคำหมู่ที่ ๓	เพื่อให้ประชาชนได้รับข้อมูลข่าวสารได้อย่างทั่วถึง	โครงการปรับปรุงหอกระจายข่าวบ้านหนองคำหมู่ที่ ๓ จำนวน ๖ ชุด	๑๐๐,๐๐๐	๑๐๐,๐๐๐	๑๐๐,๐๐๐	๑๐๐,๐๐๐	๑๐๐,๐๐๐	ร้อยละหรือจำนวนครัวเรือนประชาชนเพื่อให้ประชาชนได้รับข้อมูลข่าวสารได้อย่างทั่วถึง	เพื่อให้ประชาชนได้รับข้อมูลข่าวสารได้อย่างทั่วถึง	ทต.ห้วยเม็ก กองช่าง
๓๓	โครงการซ่อมบำรุงหอกระจายข่าวบ้านหนองคำ ม.๓	เพื่อสื่อสารแจ้งข่าวประชาสัมพันธ์ให้ประชาชนได้ชัดเจนทั่วถึงทุกครัวเรือน	ซ่อมบำรุงหอกระจายข่าวบ้านหนองคำ ม.๓	๑๐,๐๐๐	๑๐,๐๐๐	๑๐,๐๐๐	๑๐,๐๐๐	๑๐,๐๐๐	เพื่อสื่อสารแจ้งข่าวประชาสัมพันธ์ให้ประชาชนได้ชัดเจนทั่วถึงทุกครัวเรือน	เพื่อสื่อสารแจ้งข่าวประชาสัมพันธ์ให้ประชาชนได้ชัดเจนทั่วถึงทุกครัวเรือน	ทต.ห้วยเม็ก กองช่าง

ที่	โครงการ	วัตถุประสงค์	เป้าหมาย (ผลผลิตของโครงการ)	งบประมาณ					ตัวชี้วัด (KPI)	ผลที่คาดว่าจะได้รับ	หน่วยงาน รับผิดชอบหลัก
				๒๕๖๖ (บาท)	๒๕๖๗ (บาท)	๒๕๖๘ (บาท)	๒๕๖๙ (บาท)	๒๕๗๐ (บาท)			
๓๔	โครงการติดตั้งกล่องวงจรปิดรอบๆ หมู่บ้าน ม.๓	เพื่อป้องกันขโมยและเพื่อป้องกันอาชญากรรม	ติดตั้งกล่องวงจรปิดรอบๆ หมู่บ้าน ม.๓	๑๕๐,๐๐๐	๑๕๐,๐๐๐	๑๕๐,๐๐๐	๑๕๐,๐๐๐	๑๕๐,๐๐๐	ร้อยละหรือจำนวนครัวเรือนประชาชนสามารถเพื่อป้องกันขโมยและเพื่อป้องกันอาชญากรรม	ประชาชนได้รับความสะดวกและปลอดภัยในชีวิตและทรัพย์สิน	ทต.ห้วยเม็ก กองช่าง
๓๕	โครงการก่อสร้างป้ายทางเข้าหมู่บ้าน บ้านหนองคำ ม.๓	เพื่อให้ประชาชนได้มีป้ายบอกทางเข้าสู่หมู่บ้าน	ก่อสร้างป้ายทางเข้าหมู่บ้าน บ้านหนองคำ ม.๓	๘๕,๐๐๐	๘๕,๐๐๐	๘๕,๐๐๐	๘๕,๐๐๐	๘๕,๐๐๐	ร้อยละหรือจำนวนครัวเรือนประชาชนป้ายบอกทางเข้าสู่หมู่บ้าน	ประชาชนได้มีป้ายบอกทางเข้าสู่หมู่บ้าน	ทต.ห้วยเม็ก กองช่าง
๓๖	โครงการก่อสร้างรางระบายน้ำบ้านหนองคำ ม.๓	เพื่อให้ประชาชนได้มีรางระบายน้ำที่มีมาตรฐานสามารถระบายน้ำเสียออกจากชุมชนน้ำไม่ท่วมขังได้อย่างสะดวก	ก่อสร้างรางระบายน้ำอ่อกคสล. จากบ้านพ่อนงค์ เรืองจันทร์ ถึงถนนใหญ่ข้างบ้านแมนันทिया ขนาดท่อ Ø ๐.๖๐ ม. ยาว ๓๐๐ ม.	๘๑๐,๐๐๐	๘๑๐,๐๐๐	๘๑๐,๐๐๐	๘๑๐,๐๐๐	๘๑๐,๐๐๐	ร้อยละหรือจำนวนครัวเรือนประชาชนสามารถระบายน้ำเสียออกจากชุมชนได้มากขึ้น	ประชาชนได้รับการระบายน้ำเสีย	ทต.ห้วยเม็ก กองช่าง
๓๗	โครงการก่อสร้างถนน คสล. ม.๓	เพื่อให้ประชาชนได้มีถนนสำหรับการคมนาคมได้อย่างสะดวก	ก่อสร้างถนนคสล. ซอยบ้านนางสำราญ ซัยสมบัติถึงบ้านนายบุญล้อม ชมพูเพชร กว้าง ๓ ม. ยาว ๒๐๐ ม. หน้า ๐.๑๕ ม.	๓๘๐,๐๐๐	๓๘๐,๐๐๐	๓๘๐,๐๐๐	๓๘๐,๐๐๐	๓๘๐,๐๐๐	ร้อยละหรือจำนวนครัวเรือนประชาชนที่มีการคมนาคมสะดวกรวดเร็วเพิ่มมากขึ้น	ประชาชนได้รับความสะดวกรวดเร็วในการคมนาคม	ทต.ห้วยเม็ก กองช่าง

ที่	โครงการ	วัตถุประสงค์	เป้าหมาย (ผลผลิตของโครงการ)	งบประมาณ					ตัวชี้วัด (KPI)	ผลที่คาดว่าจะได้รับ	หน่วยงาน รับผิดชอบหลัก
				๒๕๖๖ (บาท)	๒๕๖๗ (บาท)	๒๕๖๘ (บาท)	๒๕๖๙ (บาท)	๒๕๗๐ (บาท)			
๓๘	โครงการก่อสร้างถนน ลาดยาง ซอยรวมบัณฑิตเริ่มสามแยก บ้านนายสุดใจ พิชัยช่วง ถึง สามแยกเชื่อมถนน รพช. หมู่ที่ ๓	เพื่อให้ประชาชนได้มี ถนนสำหรับการ คมนาคมได้อย่าง สะดวกที่ได้มาตรฐาน แข็งแรงคงทนแข็งแรง	ก่อสร้างถนน ถนนลาดยาง ถนน กว้าง ๔.๐๐ เมตรยาว ๔๐๕.๐๐ เมตร	๖๐๐,๐๐๐	๖๐๐,๐๐๐	๖๐๐,๐๐๐	๖๐๐,๐๐๐	๖๐๐,๐๐๐	ร้อยละหรือ จำนวนครัวเรือน ประชาชนที่มีการ คมนาคมสะดวก รวดเร็วเพิ่มมากขึ้น	ประชาชนได้รับ ความสะดวก รวดเร็วในการ คมนาคม	ทต.ห้วยเม็ก กองช่าง
๓๙	โครงการก่อสร้างถนน ลาดยาง ถนนเทศบาล ซอยศูนย์เด็ก เล็กหน้าค้าเริ่มสามแยกบ้านสห ชัย ถึงสามแยกบ้านยายสม ภู เยี่ยมจิตร หมู่ที่ ๓	เพื่อให้ประชาชนได้มี ถนนสำหรับการ คมนาคมได้อย่าง สะดวกที่ได้มาตรฐาน แข็งแรงคงทนแข็งแรง	ก่อสร้างถนน ถนนลาดยาง ถนน กว้าง ๕.๐๐ เมตรยาว ๒๓๖.๐๐ เมตร	๔๓๖,๐๐๐	๔๓๖,๐๐๐	๔๓๖,๐๐๐	๔๓๖,๐๐๐	๔๓๖,๐๐๐	ร้อยละหรือ จำนวนครัวเรือน ประชาชนที่มีการ คมนาคมสะดวก รวดเร็วเพิ่มมากขึ้น	ประชาชนได้รับ ความสะดวก รวดเร็วในการ คมนาคม	ทต.ห้วยเม็ก กองช่าง
๔๐	โครงการก่อสร้างถนน ลาดยาง ถนนเทศบาล ๔ ซอยโรงเรียน หน้าค้า เริ่มร้านสุพัฒน์มอเตอร์ ถึงสามแยกบ้านนางธนากร ธาดุรกิจ หมู่ที่ ๓	เพื่อให้ประชาชนได้มี ถนนสำหรับการ คมนาคมได้อย่าง สะดวกที่ได้มาตรฐาน แข็งแรงคงทนแข็งแรง	ก่อสร้างถนน ถนนลาดยาง ถนน กว้าง ๕.๐๐ เมตรยาว ๕๕๐.๐๐ เมตร	๑,๐๑๖,๐๐๐	๑,๐๑๖,๐๐๐	๑,๐๑๖,๐๐๐	๑,๐๑๖,๐๐๐	๑,๐๑๖,๐๐๐	ร้อยละหรือ จำนวนครัวเรือน ประชาชนที่มีการ คมนาคมสะดวก รวดเร็วเพิ่มมากขึ้น	ประชาชนได้รับ ความสะดวก รวดเร็วในการ คมนาคม	ทต.ห้วยเม็ก กองช่าง
๔๑	โครงการขยายไฟฟ้าแรงต่ำ ซอยนาครนวล ม.๓	เพื่อให้ประชาชนมี ไฟฟ้าใช้อย่างทั่วถึง มากขึ้น	ขยายไฟฟ้าแรงต่ำ ซอยนาครนวล ม.๓	๓๐๐,๐๐๐	๓๐๐,๐๐๐	๓๐๐,๐๐๐	๓๐๐,๐๐๐	๓๐๐,๐๐๐	เพื่อให้ประชาชนมี ไฟฟ้าใช้อย่าง ทั่วถึงมากขึ้น	เพื่อให้ประชาชน มีไฟฟ้าใช้อย่าง ทั่วถึงมากขึ้น	ทต.ห้วยเม็ก กองช่าง
๔๒	โครงการยกเครื่องถนนพร้อมลง ลูกรัง หมู่ที่ ๓ เริ่มจากนาย สังวาลย์ ปักเขมาลัย ถึงนาง บุญเหลือ ภูจอมจิตร	เพื่อให้ประชาชนได้มี ถนนสำหรับการ คมนาคมได้อย่างสะดวก	โครงการยกเครื่องถนนพร้อมลง ลูกรัง หมู่ที่ ๓ เริ่มจากนายสังวาลย์ ปักเขมาลัย ถึงนางบุญเหลือ ภู จอมจิตร	๑๐๐,๐๐๐	๑๐๐,๐๐๐	๑๐๐,๐๐๐	๑๐๐,๐๐๐	๑๐๐,๐๐๐	ร้อยละหรือ จำนวนครัวเรือน ประชาชนที่มีการ คมนาคมสะดวก รวดเร็วเพิ่มมากขึ้น	ประชาชนได้รับ ความสะดวก รวดเร็วในการ คมนาคม	ทต.ห้วยเม็ก กองช่าง

ที่	โครงการ	วัตถุประสงค์	เป้าหมาย (ผลผลิตของโครงการ)	งบประมาณ					ตัวชี้วัด (KPI)	ผลที่คาดว่าจะได้รับ	หน่วยงาน รับผิดชอบหลัก
				๒๕๖๖ (บาท)	๒๕๖๗ (บาท)	๒๕๖๘ (บาท)	๒๕๖๙ (บาท)	๒๕๗๐ (บาท)			
๔๓	โครงการก่อสร้างวางระบายน้ำพร้อมบ่อพักคสล.พร้อมขยายผิวจราจร ขอยรวมบัณฑิตเริ่มสามแยกหน้าบ้านครูเบญจมาศ เรื่องรัมย์ ถึงถนน รพช.หมู่ที่ ๓	เพื่อให้ประชาชนได้มีวางระบายน้ำที่มีมาตรฐานสามารถระบายน้ำเสียออกจากชุมชนน้ำไม่ท่วมขังได้อย่างสะดวก	โครงการก่อสร้างวางระบายน้ำพร้อมบ่อพักคสล.พร้อมขยายผิวจราจร ขอยรวมบัณฑิตเริ่มสามแยกหน้าบ้านครูเบญจมาศ เรื่องรัมย์ ถึงถนน รพช.หมู่ที่ ๓	๕๐๐,๐๐๐	๕๐๐,๐๐๐	๕๐๐,๐๐๐	๕๐๐,๐๐๐	๕๐๐,๐๐๐	ร้อยละหรือจำนวนครัวเรือน ประชาชนสามารถระบายน้ำเสียออกจากชุมชนได้มากขึ้น	ประชาชนได้รับความสะดวกในการระบายน้ำเสีย	ทต.ห้วยเม็ก กองช่าง
๔๔	โครงการก่อสร้างวางระบายน้ำพร้อมบ่อพักคสล.พร้อมขยายผิวจราจร เริ่มข้างบ้านพ่อหัดจำปาบุรี ถึงบ้านนางไฉ่ ศรีโนราช หมู่ที่ ๓	เพื่อให้ประชาชนได้มีวางระบายน้ำที่มีมาตรฐานสามารถระบายน้ำเสียออกจากชุมชนน้ำไม่ท่วมขังได้อย่างสะดวก	โครงการก่อสร้างวางระบายน้ำพร้อมบ่อพักคสล.พร้อมขยายผิวจราจร เริ่มข้างบ้านพ่อหัดจำปาบุรี ถึงบ้านนางไฉ่ ศรีโนราช หมู่ที่ ๓	๕๐๐,๐๐๐	๕๐๐,๐๐๐	๕๐๐,๐๐๐	๕๐๐,๐๐๐	๕๐๐,๐๐๐	ร้อยละหรือจำนวนครัวเรือน ประชาชนสามารถระบายน้ำเสียออกจากชุมชนได้มากขึ้น	ประชาชนได้รับความสะดวกในการระบายน้ำเสีย	ทต.ห้วยเม็ก กองช่าง
๔๕	โครงการก่อสร้างวางระบายน้ำพร้อมบ่อพักคสล.พร้อมขยายผิวจราจร เริ่มถนนทางหลวงตีกพอสภกรณ์ ภูบุญชอบ ขอยรวมบัณฑิต ถึงแม่หมื่น ลาสุนนท์ หมู่ที่ ๓	เพื่อให้ประชาชนได้มีวางระบายน้ำที่มีมาตรฐานสามารถระบายน้ำเสียออกจากชุมชนน้ำไม่ท่วมขังได้อย่างสะดวก	โครงการก่อสร้างวางระบายน้ำพร้อมบ่อพักคสล.พร้อมขยายผิวจราจร เริ่มถนนทางหลวงตีกพอสภกรณ์ ภูบุญชอบ ขอยรวมบัณฑิต ถึงแม่หมื่น ลาสุนนท์ หมู่ที่ ๓	๕๐๐,๐๐๐	๕๐๐,๐๐๐	๕๐๐,๐๐๐	๕๐๐,๐๐๐	๕๐๐,๐๐๐	ร้อยละหรือจำนวนครัวเรือน ประชาชนสามารถระบายน้ำเสียออกจากชุมชนได้มากขึ้น	ประชาชนได้รับความสะดวกในการระบายน้ำเสีย	ทต.ห้วยเม็ก กองช่าง
๔๖	โครงการก่อสร้างวางระบายน้ำพร้อมบ่อพักคสล.พร้อมขยายผิวจราจร เริ่มจากบ้านเช่าพ่อบุญช่วย ถึงถนน รพช.สายหน่อคำ-หัวนาคำ (ขอยรวมบัณฑิต) หมู่ที่ ๓	เพื่อให้ประชาชนได้มีวางระบายน้ำที่มีมาตรฐานสามารถระบายน้ำเสียออกจากชุมชนน้ำไม่ท่วมขังได้อย่างสะดวก	โครงการก่อสร้างวางระบายน้ำพร้อมบ่อพักคสล.พร้อมขยายผิวจราจร เริ่มจากบ้านเช่าพ่อบุญช่วย ถึงถนน รพช.สายหน่อคำ-หัวนาคำ (ขอยรวมบัณฑิต) หมู่ที่ ๓	๕๐๐,๐๐๐	๕๐๐,๐๐๐	๕๐๐,๐๐๐	๕๐๐,๐๐๐	๕๐๐,๐๐๐	ร้อยละหรือจำนวนครัวเรือน ประชาชนสามารถระบายน้ำเสียออกจากชุมชนได้มากขึ้น	ประชาชนได้รับความสะดวกในการระบายน้ำเสีย	ทต.ห้วยเม็ก กองช่าง

ที่	โครงการ	วัตถุประสงค์	เป้าหมาย (ผลผลิตของโครงการ)	งบประมาณ					ตัวชี้วัด (KPI)	ผลที่คาดว่าจะได้รับ	หน่วยงาน รับผิดชอบหลัก
				๒๕๖๖ (บาท)	๒๕๖๗ (บาท)	๒๕๖๘ (บาท)	๒๕๖๙ (บาท)	๒๕๗๐ (บาท)			
๔๗	โครงการก่อสร้างถนนแอสฟัลติกส์ เริ่มทางเข้าซอยอักษักรีสอร์ท - บ้านนางอ้อยอรัญญา หมู่ที่ ๓	เพื่อให้ประชาชนได้มีถนนสำหรับการคมนาคมได้อย่างสะดวก	โครงการก่อสร้างถนนแอสฟัลติกส์ เริ่มทางเข้าซอยอักษักรีสอร์ท - บ้านนางอ้อยอรัญญา หมู่ที่ ๓	๕๐๐,๐๐๐	๕๐๐,๐๐๐	๕๐๐,๐๐๐	๕๐๐,๐๐๐	๕๐๐,๐๐๐	ร้อยละหรือจำนวนครัวเรือนประชาชนที่มีการคมนาคมสะดวก รวดเร็วเพิ่มมากขึ้น	ประชาชนได้รับความสะดวก รวดเร็วในการคมนาคม	ทต.ห้วยเม็ก กองช่าง
๔๘	โครงการก่อสร้างระบบประปาบาดาล ม.๓ ศาลากลางบ้าน	เพื่อให้ประชาชนที่ใช้ประปา ใช้อย่างทั่วถึงมากขึ้น	โครงการก่อสร้างระบบประปาบาดาล ม.๓ ศาลากลางบ้าน	๒,๕๐๐,๐๐๐	๒,๕๐๐,๐๐๐	๒,๕๐๐,๐๐๐	๒,๕๐๐,๐๐๐	๒,๕๐๐,๐๐๐	ร้อยละหรือจำนวนครัวเรือนประชาชนมีน้ำประปา ใช้อย่างทั่วถึงมากขึ้น	ประชาชนมีน้ำประปา ใช้อย่างทั่วถึง	ทต.ห้วยเม็ก กองช่าง
๔๙	โครงการก่อสร้างถนน คสล. รอบหนองใหญ่ฝัองละลายกระทงดอนปู่ตา หมู่ที่ ๔	เพื่อให้ประชาชนได้มีถนนสำหรับการคมนาคมได้อย่างสะดวก	ก่อสร้างถนน คสล. รอบหนองใหญ่ ฝัองละลายกระทงดอนปู่ตา คสล. กว้าง ๔.๐๐ เมตรยาว ๒๓๒ เมตรหนา ๐.๑๕ เมตรพื้นที่คอนกรีตไม่น้อยกว่า ๙๒๘.๐๐ ตร.ม.	๕๐๐,๐๐๐	๕๐๐,๐๐๐	๕๐๐,๐๐๐	๕๐๐,๐๐๐	๕๐๐,๐๐๐	ร้อยละหรือจำนวนครัวเรือนประชาชนที่มีการคมนาคมสะดวก รวดเร็วเพิ่มมากขึ้น	ประชาชนได้รับความสะดวก รวดเร็วในการคมนาคม	ทต.ห้วยเม็ก กองช่าง
๕๐	โครงการก่อสร้างถนน คสล. รอบหนองใหญ่ฝัองท่าลาด หมู่ที่ ๔	เพื่อให้ประชาชนได้มีถนนสำหรับการคมนาคมได้อย่างสะดวก	ก่อสร้างถนน คสล. รอบหนองใหญ่ ฝัองท่าลาดคสล. กว้าง ๔.๐๐ เมตร ยาว ๒๓๒ เมตรหนา ๐.๑๕ เมตรพื้นที่คอนกรีตไม่น้อยกว่า ๙๒๘.๐๐ ตร.ม.	๕๐๐,๐๐๐	๕๐๐,๐๐๐	๕๐๐,๐๐๐	๕๐๐,๐๐๐	๕๐๐,๐๐๐	ร้อยละหรือจำนวนครัวเรือนประชาชนที่มีการคมนาคมสะดวก รวดเร็วเพิ่มมากขึ้น	ประชาชนได้รับความสะดวก รวดเร็วในการคมนาคม	ทต.ห้วยเม็ก กองช่าง
๕๑	โครงการขุดลอกหนองใหญ่ฝัองทิดใต้ หมู่ที่ ๔	เพื่อให้ประชาชนได้มีน้ำใช้ตลอดปี	ขุดลอกหนองใหญ่ฝัองทิดใต้	๕๐๐,๐๐๐	๕๐๐,๐๐๐	๕๐๐,๐๐๐	๕๐๐,๐๐๐	๕๐๐,๐๐๐	ร้อยละหรือจำนวนครัวเรือนประชาชนที่มีน้ำใช้ตลอดทั้งปี	ประชาชนได้มีน้ำใช้ตลอดปี	ทต.ห้วยเม็ก กองช่าง

ที่	โครงการ	วัตถุประสงค์	เป้าหมาย (ผลผลิตของโครงการ)	งบประมาณ					ตัวชี้วัด (KPI)	ผลที่คาดว่าจะได้รับ	หน่วยงาน รับผิดชอบหลัก
				๒๕๖๖ (บาท)	๒๕๖๗ (บาท)	๒๕๖๘ (บาท)	๒๕๖๙ (บาท)	๒๕๗๐ (บาท)			
๕๒	โครงการขุดลอกหนองใหญ่ฝั่ง ร้านเพิ่มพูน หมู่ที่ ๔	เพื่อให้ประชาชนได้มี น้ำใช้ตลอดปี	ขุดลอกหนองใหญ่ฝั่งทิศใต้	๕๐๐,๐๐๐	๕๐๐,๐๐๐	๕๐๐,๐๐๐	๕๐๐,๐๐๐	๕๐๐,๐๐๐	ร้อยละหรือ จำนวนครัวเรือน ประชาชนที่มีน้ำ ใช้ตลอดทั้งปี	ประชาชนได้มีน้ำ ใช้ตลอดปี	ทต.ห้วยเม็ก กองช่าง
๕๓	โครงการสวน สาธารณะหนอง ใหญ่ หมู่ที่ ๔	เพื่อให้ประชาชนได้มีที่ พักผ่อนหย่อนใจและ เป็นสถานที่ท่องเที่ยว ชุมชนท้องถิ่น	สวนสาธารณะจำนวน ๑ แห่ง	๑๐,๐๐๐,๐๐๐	๑๐,๐๐๐,๐๐๐	๑๐,๐๐๐,๐๐๐	๑๐,๐๐๐,๐๐๐	๑๐,๐๐๐,๐๐๐	ร้อยละหรือ จำนวนครัวเรือน ประชาชนที่มี สถานที่พักผ่อน หย่อนใจเพิ่มขึ้น	เพื่อให้ประชาชน ได้มีที่พักผ่อน หย่อนใจและ เป็นสถานที่ ท่องเที่ยวชุมชน ท้องถิ่น	ทต.ห้วยเม็ก กองช่าง
๕๔	โครงการก่อสร้างถนน แอส ฟัลท์ติก ทางเข้าหมู่ที่ ๔ ถึง แยกฮาร์ทบาร์	เพื่อให้ประชาชนได้มี ถนนสำหรับการ คมนาคมได้อย่างสะดวก	ก่อสร้างถนน แอสฟัลท์ติก ทางเข้า หมู่ที่ ๔ ถึงแยกฮาร์ทบาร์	๑๐,๐๐๐,๐๐๐	๑๐,๐๐๐,๐๐๐	๑๐,๐๐๐,๐๐๐	๑๐,๐๐๐,๐๐๐	๑๐,๐๐๐,๐๐๐	ร้อยละหรือ จำนวนครัวเรือน ประชาชนที่มีการ คมนาคมสะดวก รวดเร็วเพิ่มมากขึ้น	ประชาชนได้รับ ความสะดวก รวดเร็วในการ คมนาคม	ทต.ห้วยเม็ก กองช่าง
๕๕	โครงการปรับปรุงแหล่ง ท่องเที่ยวหนองใหญ่ ม.๔	เพื่อให้ประชาชนได้มีที่ พักผ่อนหย่อนใจและ เป็นสถานที่ท่องเที่ยว ชุมชนท้องถิ่น	สวนสาธารณะจำนวน ๑ แห่ง	๑๐,๐๐๐,๐๐๐	๑๐,๐๐๐,๐๐๐	๑๐,๐๐๐,๐๐๐	๑๐,๐๐๐,๐๐๐	๑๐,๐๐๐,๐๐๐	ร้อยละหรือ จำนวนครัวเรือน ประชาชนที่มี สถานที่พักผ่อน หย่อนใจเพิ่มขึ้น	เพื่อให้ประชาชน ได้มีที่พักผ่อน หย่อนใจและ เป็นสถานที่ ท่องเที่ยวชุมชน ท้องถิ่น	ทต.ห้วยเม็ก กองช่าง
๕๖	โครงการก่อสร้างสะพานข้าม ลำห้วยใหญ่ หมู่ที่ ๔บ้าน พิทักษ์พัฒนา ตำบลห้วยเม็ก อำเภอห้วยเม็ก จ.กาฬสินธุ์	เพื่อมีสะพานข้ามลำ ห้วยใหญ่ที่ได้ มาตรฐานแข็งแรง คงทนแข็งแรง	โครงการก่อสร้างสะพานข้ามลำ ห้วยใหญ่ โครงการก่อสร้างสะพาน ข้ามลำห้วยใหญ่ไปบ่อขยะ ตาม แบบเทศบาลกำหนด	๒,๐๐๐,๐๐๐	๒,๐๐๐,๐๐๐	๒,๐๐๐,๐๐๐	๒,๐๐๐,๐๐๐	๒,๐๐๐,๐๐๐	ร้อยละหรือ จำนวนครัวเรือน ประชาชนมี สะพานข้ามลำห้วย ใหญ่ที่ได้มาตรฐาน แข็งแรงคงทน แข็งแรง	ประชาชนมี สะพานข้ามลำ ห้วยใหญ่ที่ได้ มาตรฐาน แข็งแรงคงทน แข็งแรง	ทต.ห้วยเม็ก กองช่าง

ที่	โครงการ	วัตถุประสงค์	เป้าหมาย (ผลผลิตของโครงการ)	งบประมาณ					ตัวชี้วัด (KPI)	ผลที่คาดว่าจะได้รับ	หน่วยงาน รับผิดชอบหลัก
				๒๕๖๖ (บาท)	๒๕๖๗ (บาท)	๒๕๖๘ (บาท)	๒๕๖๙ (บาท)	๒๕๗๐ (บาท)			
๕๖	โครงการก่อสร้างถนน ลาดยาง ถนนเทศบาล ๘ ซ้ำงโรงเรียน ห้วยเม็กราษฎร์นุกูล ถนนข้างเขตพื้นที่การศึกษาเขต ๒ ถึงสามแยกบ้านนายบุญ พรหมใต้ หมู่ที่ ๔	เพื่อให้ประชาชนได้มีถนนสำหรับการคมนาคมได้อย่างสะดวกที่ได้มาตรฐาน แข็งแรงคงทนแข็งแรง	ก่อสร้างถนน ถนนลาดยาง ถนน กว้าง ๕.๐๐ เมตรยาว ๕๑๕.๐๐ เมตร	๙๕๑,๐๐๐	๙๕๑,๐๐๐	๙๕๑,๐๐๐	๙๕๑,๐๐๐	๙๕๑,๐๐๐	ร้อยละหรือจำนวนครัวเรือนประชาชนที่มีการคมนาคมสะดวก รวดเร็วเพิ่มมากขึ้น	ประชาชนได้รับความสะดวก รวดเร็วในการคมนาคม	ทต.ห้วยเม็ก กองช่าง
๕๗	โครงการก่อสร้างถนน ลาดยาง ถนนเทศบาล หลังโรงเรียน ห้วยเม็กราษฎร์นุกูล เริ่มสามแยกบ้านตาบ้าน มาตรา ถึงบ้านนางชูศรี ภาวสุริยกุล หมู่ที่ ๔	เพื่อให้ประชาชนได้มีถนนสำหรับการคมนาคมได้อย่างสะดวกที่ได้มาตรฐาน แข็งแรงคงทนแข็งแรง	ก่อสร้างถนน ถนนลาดยาง ถนน กว้าง ๕.๐๐ เมตรยาว ๒๗๐.๐๐ เมตร	๕๐๐,๐๐๐	๕๐๐,๐๐๐	๕๐๐,๐๐๐	๕๐๐,๐๐๐	๕๐๐,๐๐๐	ร้อยละหรือจำนวนครัวเรือนประชาชนที่มีการคมนาคมสะดวก รวดเร็วเพิ่มมากขึ้น	ประชาชนได้รับความสะดวก รวดเร็วในการคมนาคม	ทต.ห้วยเม็ก กองช่าง
๕๘	โครงการก่อสร้างถนน ลาดยาง ถนนเทศบาล เริ่มสามแยกหนองใหญ่-แยกดอนปู่ตา หมู่ที่ ๔	เพื่อให้ประชาชนได้มีถนนสำหรับการคมนาคมได้อย่างสะดวกที่ได้มาตรฐาน แข็งแรงคงทนแข็งแรง	ก่อสร้างถนน ถนนลาดยาง ถนน กว้าง ๕.๐๐ เมตรยาว ๓๗๐.๐๐ เมตร	๖๘๔,๐๐๐	๖๘๔,๐๐๐	๖๘๔,๐๐๐	๖๘๔,๐๐๐	๖๘๔,๐๐๐	ร้อยละหรือจำนวนครัวเรือนประชาชนที่มีการคมนาคมสะดวก รวดเร็วเพิ่มมากขึ้น	ประชาชนได้รับความสะดวก รวดเร็วในการคมนาคม	ทต.ห้วยเม็ก กองช่าง
๖๐	โครงการก่อสร้างถนน คสล. รอบหนองใหญ่ หมู่ที่ ๔	เพื่อให้ประชาชนได้มีถนนสำหรับการคมนาคมได้อย่างสะดวกที่ได้มาตรฐาน แข็งแรงคงทนแข็งแรง	ก่อสร้างถนน คสล. ถนนกว้าง ๕.๐๐ เมตรยาว ๔๘๐.๐๐ เมตร หนา ๐.๑๕ เมตร	๑,๔๒๐,๐๐๐	๑,๔๒๐,๐๐๐	๑,๔๒๐,๐๐๐	๑,๔๒๐,๐๐๐	๑,๔๒๐,๐๐๐	ร้อยละหรือจำนวนครัวเรือนประชาชนที่มีการคมนาคมสะดวก รวดเร็วเพิ่มมากขึ้น	ประชาชนได้รับความสะดวก รวดเร็วในการคมนาคม	ทต.ห้วยเม็ก กองช่าง

ที่	โครงการ	วัตถุประสงค์	เป้าหมาย (ผลผลิตของโครงการ)	งบประมาณ					ตัวชี้วัด (KPI)	ผลที่คาดว่าจะได้รับ	หน่วยงาน รับผิดชอบหลัก
				๒๕๖๖ (บาท)	๒๕๖๗ (บาท)	๒๕๖๘ (บาท)	๒๕๖๙ (บาท)	๒๕๗๐ (บาท)			
๖๑	โครงการก่อสร้างวางระบายน้ำจากถนนห้องสี่-หน้าบ้านนางสุภาพร ภูพุด (ฝั่งหน้าบ้านนายก) ม.๔	เพื่อให้ประชาชนได้มีวางระบายน้ำที่มีมาตรฐานสามารถระบายน้ำเสียออกจากชุมชนน้ำไม่ท่วมขังได้อย่างสะดวก	ก่อสร้างวางระบายน้ำจากถนนห้องสี่-ภูภัยรวมใจห้วยเม็ก (ฝั่งหน้าบ้านนายก) ขนาดท่อ คสล. Ø ๐.๖๐ ม. ความยาวประมาณ ๑๖๐.๐๐ เมตร	๕๐๐,๐๐๐	๕๐๐,๐๐๐	๕๐๐,๐๐๐	๕๐๐,๐๐๐	๕๐๐,๐๐๐	ร้อยละหรือจำนวนครัวเรือนประชาชนสามารถระบายน้ำเสียออกจากชุมชนได้มากขึ้น	ประชาชนได้รับความสะดวกในการระบายน้ำเสีย	ทต.ห้วยเม็ก กองช่าง
๖๒	โครงการก่อสร้างวางระบายน้ำจากถนนหน้าบ้านนางสุภาพร ภูพุด-เชื่อมวางระบายน้ำเดิม (ฝั่งหน้าบ้านนายก) ม.๔	เพื่อให้ประชาชนได้มีวางระบายน้ำที่มีมาตรฐานสามารถระบายน้ำเสียออกจากชุมชนน้ำไม่ท่วมขังได้อย่างสะดวก	ก่อสร้างวางระบายน้ำจากถนนหน้าบ้านนางสุภาพร ภูพุด-เชื่อมวางระบายน้ำเดิมขนาดท่อ คสล. Ø ๐.๖๐ ม. ความยาวประมาณ ๒๐๒.๐๐ เมตร	๗๐๐,๐๐๐	๗๐๐,๐๐๐	๗๐๐,๐๐๐	๗๐๐,๐๐๐	๗๐๐,๐๐๐	ร้อยละหรือจำนวนครัวเรือนประชาชนสามารถระบายน้ำเสียออกจากชุมชนได้มากขึ้น	ประชาชนได้รับความสะดวกในการระบายน้ำเสีย	ทต.ห้วยเม็ก กองช่าง
๖๓	โครงการก่อสร้างวางระบายน้ำจากตรงข้ามภูภัยห้วยเม็ก - เชื่อมวางระบายน้ำเดิมตลาดสดเทศบาลตำบลห้วยเม็ก ม.๔	เพื่อให้ประชาชนได้มีวางระบายน้ำที่มีมาตรฐานสามารถระบายน้ำเสียออกจากชุมชนน้ำไม่ท่วมขังได้อย่างสะดวก	ก่อสร้างวางระบายน้ำจากตรงข้ามภูภัยห้วยเม็ก - เชื่อมวางระบายน้ำเดิมตลาดสดเทศบาลตำบลห้วยเม็กขนาดท่อ คสล. Ø ๐.๖๐ ม. ความยาวประมาณ ๒๕๗.๐๐ เมตร	๘๐๐,๐๐๐	๘๐๐,๐๐๐	๘๐๐,๐๐๐	๘๐๐,๐๐๐	๘๐๐,๐๐๐	ร้อยละหรือจำนวนครัวเรือนประชาชนสามารถระบายน้ำเสียออกจากชุมชนได้มากขึ้น	ประชาชนได้รับความสะดวกในการระบายน้ำเสีย	ทต.ห้วยเม็ก กองช่าง
๖๔	โครงการก่อสร้างวางระบายน้ำจากทางหลวงฝั่งโรงเรียนธนาศิริวิวัฒน์-คลองรับน้ำ หมู่ที่ ๔	เพื่อให้ประชาชนได้มีวางระบายน้ำที่มีมาตรฐานสามารถระบายน้ำเสียออกจากชุมชนน้ำไม่ท่วมขังได้อย่างสะดวก	ก่อสร้างวางระบายน้ำจากทางหลวงฝั่งโรงเรียนธนาศิริวิวัฒน์-คลองรับน้ำ หมู่ที่ ๔ ขนาดท่อ คสล. Ø ๐.๖๐ ม. ความยาวประมาณ ๒๕๗.๐๐ เมตร	๘๐๐,๐๐๐	๘๐๐,๐๐๐	๘๐๐,๐๐๐	๘๐๐,๐๐๐	๘๐๐,๐๐๐	ร้อยละหรือจำนวนครัวเรือนประชาชนสามารถระบายน้ำเสียออกจากชุมชนได้มากขึ้น	ประชาชนได้รับความสะดวกในการระบายน้ำเสีย	ทต.ห้วยเม็ก กองช่าง

ที่	โครงการ	วัตถุประสงค์	เป้าหมาย (ผลผลิตของโครงการ)	งบประมาณ					ตัวชี้วัด (KPI)	ผลที่คาดว่าจะได้รับ	หน่วยงาน รับผิดชอบหลัก
				๒๕๖๖ (บาท)	๒๕๖๗ (บาท)	๒๕๖๘ (บาท)	๒๕๖๙ (บาท)	๒๕๗๐ (บาท)			
๖๕	โครงการก่อสร้างรางระบายน้ำจากขอยทางหลวงโรงเรียนอนุบาลชลีพร ถึงบ้านพ้ออำนวนย โพธิ์ทอง หมู่ที่ ๔	เพื่อให้ประชาชนได้มีรางระบายน้ำที่มีมาตรฐานสามารถระบายน้ำเสียออกจากชุมชนน้ำไม่ท่วมขังได้อย่างสะดวก	ก่อสร้างรางระบายน้ำจากขอยทางหลวงโรงเรียนอนุบาลชลีพร ถึงบ้านพ้ออำนวนย โพธิ์ทอง หมู่ที่ ๔ ขนาดท่อ คสล. Ø ๐.๖๐ ม. ความยาวประมาณ ๕๑.๐๐ เมตร	๒๐๐,๐๐๐	๒๐๐,๐๐๐	๒๐๐,๐๐๐	๒๐๐,๐๐๐	๒๐๐,๐๐๐	ร้อยละหรือจำนวนครัวเรือนประชาชนสามารถระบายน้ำเสียออกจากชุมชนได้มากขึ้น	ประชาชนได้รับความสะดวกในการระบายน้ำเสีย	ทต.ห้วยเม็ก กองช่าง
๖๖	โครงการปรับปรุงตลาดสดเทศบาลตำบลห้วยเม็ก ห้องน้ำตลาดสดเทศบาล หมู่ที่ ๔	เพื่อให้ประชาชนมีตลาดสดที่ได้มาตรฐาน	โครงการปรับปรุงตลาดสดเทศบาลตำบลห้วยเม็ก ห้องน้ำตลาดสดเทศบาล (ตามแบบเทศบาลตำบลห้วยเม็กกำหนด)	๕๐๐,๐๐๐	๕๐๐,๐๐๐	๕๐๐,๐๐๐	๕๐๐,๐๐๐	๕๐๐,๐๐๐	ร้อยละหรือจำนวนครัวเรือนประชาชนมีตลาดสดที่ได้มาตรฐาน	เพื่อให้มีตลาดสดที่ได้มาตรฐาน	ทต.ห้วยเม็ก กองช่าง
๖๗	โครงการปรับปรุงสวนสาธารณะหนองใหญ่ห้วยเม็ก หมู่ที่ ๔	เพื่อให้ประชาชนมีที่พักผ่อนหย่อนใจที่ได้มาตรฐาน	โครงการปรับปรุงสวนสาธารณะหนองใหญ่ห้วยเม็ก หมู่ที่ ๔ (ตามแบบเทศบาลตำบลห้วยเม็กกำหนด)	๕๐๐,๐๐๐	๕๐๐,๐๐๐	๕๐๐,๐๐๐	๕๐๐,๐๐๐	๕๐๐,๐๐๐	ร้อยละหรือจำนวนครัวเรือนประชาชนมีที่พักผ่อนหย่อนใจที่ได้มาตรฐาน	เพื่อให้ประชาชนมีที่พักผ่อนหย่อนใจที่ได้มาตรฐาน	ทต.ห้วยเม็ก กองช่าง
๖๘	โครงการก่อสร้างถนน ลาดยางถนนเทศบาล หน้าสำนักงานเทศบาลตำบลห้วยเม็ก เริ่มทางเข้าสำนักงานเทศบาล ถึงสามแยกบ้านนางสาวองค์อุ้นทรพันธุ์ หมู่ที่ ๔	เพื่อให้ประชาชนได้มีถนนสำหรับการคมนาคมได้อย่างสะดวกที่ได้มาตรฐาน แข็งแรงคงทนแข็งแรง	ก่อสร้างถนน ถนนลาดยาง ถนนกว้าง ๕.๐๐ เมตรยาว ๔๓๕.๐๐ เมตร	๘๐๓,๐๐๐	๘๐๓,๐๐๐	๘๐๓,๐๐๐	๘๐๓,๐๐๐	๘๐๓,๐๐๐	ร้อยละหรือจำนวนครัวเรือนประชาชนที่มีการคมนาคมสะดวก รวดเร็วเพิ่มมากขึ้น	ประชาชนได้รับความสะดวก รวดเร็วในการคมนาคม	ทต.ห้วยเม็ก กองช่าง

ที่	โครงการ	วัตถุประสงค์	เป้าหมาย (ผลผลิตของโครงการ)	งบประมาณ					ตัวชี้วัด (KPI)	ผลที่คาดว่าจะได้รับ	หน่วยงาน รับผิดชอบหลัก
				๒๕๖๖ (บาท)	๒๕๖๗ (บาท)	๒๕๖๘ (บาท)	๒๕๖๙ (บาท)	๒๕๗๐ (บาท)			
๖๙	โครงการติดตั้งไฟฟ้าส่องสว่างรอบหนองใหญ่ห้วยเม็ก หมู่ที่ ๔ ตำบลห้วยเม็ก อำเภอห้วยเม็ก จังหวัดกาฬสินธุ์	เพื่อให้ประชาชนมีไฟฟ้าส่องสว่างรอบหนองใหญ่สำหรับออกกำลังกายตอนเช้าตรู่และตอนค่ำ	ติดตั้งไฟฟ้าส่องสว่างรอบหนองใหญ่ โคมไฟ LED แผงโซลาร์เซลล์	๕๐๐,๐๐๐	๕๐๐,๐๐๐	๕๐๐,๐๐๐	๕๐๐,๐๐๐	๕๐๐,๐๐๐	ร้อยละหรือจำนวนครัวเรือนประชาชนมีไฟฟ้าส่องสว่างรอบหนองใหญ่สำหรับออกกำลังกายตอนเช้าตรู่และตอนค่ำ	เพื่อให้ประชาชนมีไฟฟ้าส่องสว่างรอบหนองใหญ่สำหรับออกกำลังกายตอนเช้าตรู่และตอนค่ำ	ทต.ห้วยเม็ก กองช่าง
๗๐	โครงการก่อสร้างระบบประปาผิวดินขนาดใหญ่ตามมาตรฐานระบบประปาหมู่บ้าน แบบผิวดินขนาดใหญ่มาก สำนักงานบริหารจัดการน้ำ กรมทรัพยากรน้ำ กระทรวงทรัพยากรธรรมชาติและสิ่งแวดล้อม	เพื่อให้มีน้ำสำหรับอุปโภคบริโภค ตลอดทั้งปี เพื่อแก้ปัญหาการขาดแคลนน้ำ เพื่อเสริมสร้างและส่งเสริมความเจริญก้าวหน้าให้แก่ท้องถิ่น	ก่อสร้างระบบประปา ผิวดินขนาดใหญ่มาก ตามแบบมาตรฐานระบบประปาหมู่บ้าน แบบผิวดินขนาดใหญ่มาก สำนักงานบริหารจัดการน้ำ กรมทรัพยากรน้ำ กระทรวงทรัพยากรธรรมชาติและสิ่งแวดล้อม	๖,๕๐๐,๐๐๐	๖,๕๐๐,๐๐๐	๖,๕๐๐,๐๐๐	๖,๕๐๐,๐๐๐	๖,๕๐๐,๐๐๐	ร้อยละหรือจำนวนครัวเรือนประชาชนมีน้ำสำหรับอุปโภคบริโภค ตลอดทั้งปีแก้ปัญหาการขาดแคลนน้ำเสริมสร้างและส่งเสริมความเจริญก้าวหน้าให้แก่ท้องถิ่นได้มากขึ้น	ประชาชนมีน้ำสำหรับอุปโภคบริโภค ตลอดทั้งปีแก้ปัญหาการขาดแคลนน้ำเสริมสร้างและส่งเสริมความเจริญก้าวหน้าให้แก่ท้องถิ่นได้มากขึ้น	ทต.ห้วยเม็ก กองช่าง
๗๑	โครงการติดตั้งกล้องวงจรปิดรอบๆ ชุมชนเพิ่มเติม ม.๔	เพื่อป้องกันขโมยและเพื่อป้องกันอาชญากรรม	ติดตั้งกล้องวงจรปิดรอบๆ ชุมชนเพิ่มเติม ม.๔	๒๐๐,๐๐๐	๒๐๐,๐๐๐	๒๐๐,๐๐๐	๒๐๐,๐๐๐	๒๐๐,๐๐๐	ร้อยละหรือจำนวนครัวเรือนประชาชนสามารถเพื่อป้องกันขโมยและเพื่อป้องกันอาชญากรรม	ประชาชนได้รับความสะดวกและปลอดภัยในชีวิตและทรัพย์สิน	ทต.ห้วยเม็ก กองช่าง
๗๒	โครงการก่อสร้างสะพานจากจุดเชื่อมบ้านผอ.เกษตริน ถึงดอนปู่ตา ม.๔	เพื่อให้เป็นที่ท่องเที่ยวประจำตำบล	ก่อสร้างสะพานจากจุดเชื่อมบ้านผอ.เกษตริน ถึงดอนปู่ตา ม.๔	๒,๐๐๐,๐๐๐	๒,๐๐๐,๐๐๐	๒,๐๐๐,๐๐๐	๒,๐๐๐,๐๐๐	๒,๐๐๐,๐๐๐	เพื่อให้เป็นที่ท่องเที่ยวประจำตำบล	ประชาชนได้ในพื้นที่มีแหล่งท่องเที่ยวแห่งใหม่	ทต.ห้วยเม็ก กองช่าง

ที่	โครงการ	วัตถุประสงค์	เป้าหมาย (ผลผลิตของโครงการ)	งบประมาณ					ตัวชี้วัด (KPI)	ผลที่คาดว่าจะได้รับ	หน่วยงาน รับผิดชอบ หลัก
				๒๕๖๖ (บาท)	๒๕๖๗ (บาท)	๒๕๖๘ (บาท)	๒๕๖๙ (บาท)	๒๕๗๐ (บาท)			
๗๓	โครงการก่อสร้างวางระบบน้ำจากถนนตรงข้ามบ้านแม่บัวลี ลาสุน ถึงบ้านนางสมเพชร สีสน ม.๔	เพื่อให้ประชาชนได้มีวางระบบน้ำที่มีมาตรฐานสามารถระบายน้ำเสียออกจากชุมชนน้ำไม่ท่วมขังได้อย่างสะดวก	ก่อสร้างวางระบบน้ำจากถนนตรงข้ามบ้านแม่บัวลี ลาสุน ถึงบ้านนางสมเพชร สีสน ม.๔	๒๐๐,๐๐๐	๒๐๐,๐๐๐	๒๐๐,๐๐๐	๒๐๐,๐๐๐	๒๐๐,๐๐๐	ร้อยละหรือจำนวนครัวเรือนประชาชนสามารถระบายน้ำเสียออกจากชุมชนได้มากขึ้น	ประชาชนได้รับความสะดวกในการระบายน้ำเสีย	ทต.ห้วยเม็ก กองช่าง
๗๔	โครงการก่อสร้างพญานาคประำหนองใหญ่ที่กลางสะพานหนองใหญ่เชื่อมจากสะพานหนองใหญ่ พร้อมจุดชมวิว ม.๔	เพื่อเป็นที่สัการะของประชาชนใน ตำบลห้วยเม็ก	ก่อสร้างพญานาค ประำหนองใหญ่ที่กลางสะพานหนองใหญ่เชื่อมจากสะพานหนองใหญ่ พร้อมจุดชมวิว ท่อ Ø ๐.๓๐ ม. ยาว ๔๕ ม.	๔๐๐,๐๐๐	๔๐๐,๐๐๐	๔๐๐,๐๐๐	๔๐๐,๐๐๐	๔๐๐,๐๐๐	เพื่อเป็นที่สัการะของประชาชนในตำบลห้วยเม็ก	ประชาชนได้ในพื้นที่มีแหล่งท่องเที่ยวแห่งใหม่	ทต.ห้วยเม็ก กองช่าง
๗๕	โครงการก่อสร้างถนน คสล เริ่มเชื่อมถนน คสล.เดิม ถึงข้างบ้านนางสมศรี ภูสมจิตร ม.๔	เพื่อให้ประชาชนได้มีถนนสำหรับการคมนาคมได้อย่างสะดวก	โครงการก่อสร้างถนน คสล เริ่มเชื่อมถนน คสล.เดิม ถึงข้างบ้านนางสมศรี ภูสมจิตร ม.๔ ถนน คสล. กว้าง ๔ ม. ยาว ๒๒๗ ม. หนา ๐.๑๕ ม.	๕๐๐,๐๐๐	๕๐๐,๐๐๐	๕๐๐,๐๐๐	๕๐๐,๐๐๐	๕๐๐,๐๐๐	ร้อยละหรือจำนวนครัวเรือนประชาชนที่มีการคมนาคมสะดวก รวดเร็วเพิ่มมากขึ้น	ประชาชนได้รับความสะดวก รวดเร็วในการคมนาคม	ทต.ห้วยเม็ก กองช่าง
๗๖	โครงการก่อสร้างสนามเด็กเล่นหนองใหญ่ ม.๔	ประชาชนมีสนามกีฬาที่ได้มาตรฐานแข็งแรงและเหมาะสม ประชาชนมีสถานที่ออกกำลังกาย	ก่อสร้างสนามเด็กเล่นหนองใหญ่ ม.๔ ตามแบบเทศบาลตำบลห้วยเม็กกำหนด	๕๐๐,๐๐๐	๕๐๐,๐๐๐	๕๐๐,๐๐๐	๕๐๐,๐๐๐	๕๐๐,๐๐๐	ร้อยละหรือจำนวนครัวเรือนประชาชนมีสนามกีฬาที่ได้มาตรฐานแข็งแรง และเหมาะสม ประชาชนมี	ประชาชนมีสถานที่ออกกำลังกาย สุขภาพแข็งแรง มีสวนสาธารณะที่ใช้ประโยชน์ร่วมกัน	ทต.ห้วยเม็ก กองช่าง
๗๗	โครงการก่อสร้างระบบประปาบาดาล ม.๔ เทศบาลตำบลห้วยเม็ก	เพื่อให้ประชาชนที่ใช้ประปา ใช้อย่างทั่วถึงมากขึ้น	ก่อสร้างระบบประปาบาดาล ม.๔ เทศบาลตำบลห้วยเม็ก ตามแบบเทศบาลตำบลห้วยเม็กกำหนด	๒,๕๐๐,๐๐๐	๒,๕๐๐,๐๐๐	๒,๕๐๐,๐๐๐	๒,๕๐๐,๐๐๐	๒,๕๐๐,๐๐๐	ร้อยละหรือจำนวนครัวเรือนประชาชนมีน้ำประปา ใช้อย่างทั่วถึงมากขึ้น	ประชาชนมีน้ำประปา ใช้อย่างทั่วถึง	ทต.ห้วยเม็ก กองช่าง

ที่	โครงการ	วัตถุประสงค์	เป้าหมาย (ผลผลิตของโครงการ)	งบประมาณ					ตัวชี้วัด (KPI)	ผลที่คาดว่าจะได้รับ	หน่วยงาน รับผิดชอบหลัก
				๒๕๖๖ (บาท)	๒๕๖๗ (บาท)	๒๕๖๘ (บาท)	๒๕๖๙ (บาท)	๒๕๗๐ (บาท)			
๗๘	โครงการก่อสร้างถนนแอสฟัลต์ติก ช่วงที่ ๑. หมู่ที่ ๔ เริ่มสามแยกถุงเงินฟาร์ม ถึงสามแยกตรงข้ามฮาร์ดบาร์ หมู่ที่ ๒ ช่วงที่ ๒. หมู่ที่ ๑๔ เริ่มสี่แยกร้านศศิการยาง ถึง สี่แยกคุ้มริมธารา หมู่ที่ ๑๓	เพื่อให้ประชาชนได้มีถนนสำหรับการคมนาคมได้อย่างสะดวก	โครงการก่อสร้างถนนแอสฟัลต์ติก ช่วงที่ ๑. หมู่ที่ ๔ เริ่มสามแยกถุงเงินฟาร์ม ถึงสามแยกตรงข้ามฮาร์ดบาร์ หมู่ที่ ๒ ถนนขนาดกว้าง ๕.๐๐ เมตร ยาว ๑,๓๐๐ เมตร หนา ๐.๐๕ เมตร ช่วงที่ ๒. หมู่ที่ ๑๔ เริ่มสี่แยกร้านศศิการยาง ถึง สี่แยกคุ้มริมธารา หมู่ที่ ๑๓ ถนนขนาดกว้าง ๕.๐๐ เมตร ยาว ๑,๓๐๐ เมตร หนา ๐.๐๕ เมตร	๙,๕๐๐,๐๐๐	๙,๕๐๐,๐๐๐	๙,๕๐๐,๐๐๐	๙,๕๐๐,๐๐๐	๙,๕๐๐,๐๐๐	ร้อยละหรือจำนวนครัวเรือนประชาชนที่มีการคมนาคมสะดวก รวดเร็วเพิ่มมากขึ้น	ประชาชนได้รับความสะดวก รวดเร็วในการคมนาคม	ทต.ห้วยเม็ก กองช่าง
๗๙	โครงการก่อสร้างถนนยกร่องพูนดินพร้อมลูกรัง(บอสเซียงกง) หมู่ที่ ๔	เพื่อให้ประชาชนได้มีถนนสำหรับการคมนาคมได้อย่างสะดวก	โครงการก่อสร้างถนนยกร่องพูนดินพร้อมลูกรัง(บอสเซียงกง) หมู่ที่ ๔	๕๐๐,๐๐๐	๕๐๐,๐๐๐	๕๐๐,๐๐๐	๕๐๐,๐๐๐	๕๐๐,๐๐๐	ร้อยละหรือจำนวนครัวเรือนประชาชนที่มีการคมนาคมสะดวก รวดเร็วเพิ่มมากขึ้น	ประชาชนได้รับความสะดวก รวดเร็วในการคมนาคม	ทต.ห้วยเม็ก กองช่าง
๘๐	โครงการจัดซื้อครุภัณฑ์เครื่องผลิตน้ำประปาที่มีถาดเติมอากาศแบบน้ำหมุนวนและระบบล้างย้อนสารกรองอัตโนมัติ ขนาดใหญ่ตามแบบบัญชีนวัตกรรมไทย โดยสำนักงบประมาณ ประปาหนองใหญ่ และประปาวัดกลาง	เพื่อให้ประชาชนมีน้ำใช้ตลอดปี	จัดซื้อครุภัณฑ์เครื่องผลิตน้ำประปาที่มีถาดเติมอากาศแบบน้ำหมุนวนและระบบล้างย้อนสารกรองอัตโนมัติ ขนาดใหญ่ตามแบบบัญชีนวัตกรรมไทย โดยสำนักงบประมาณ ประปาหนองใหญ่ และประปาวัดกลาง จำนวน ๒ แห่ง	๓,๕๗๐,๐๐๐	๓,๕๗๐,๐๐๐	๓,๕๗๐,๐๐๐	๓,๕๗๐,๐๐๐	๓,๕๗๐,๐๐๐	เพื่อให้ประชาชนมีน้ำใช้ตลอดปี	ประชาชนมีน้ำใช้ตลอดปี	ทต.ห้วยเม็ก กองช่าง

ที่	โครงการ	วัตถุประสงค์	เป้าหมาย (ผลผลิตของโครงการ)	งบประมาณ					ตัวชี้วัด (KPI)	ผลที่คาดว่าจะได้รับ	หน่วยงาน รับผิดชอบหลัก
				๒๕๖๖ (บาท)	๒๕๖๗ (บาท)	๒๕๖๘ (บาท)	๒๕๖๙ (บาท)	๒๕๗๐ (บาท)			
๘๑	โครงการก่อสร้างถนนลาดยางบ้านพนมทอง หมู่ที่ ๗	เพื่อให้ประชาชนได้มีถนนสำหรับใช้การคมนาคมได้อย่างสะดวกที่ได้มาตรฐาน แข็งแรงคงทนแข็งแรง	ก่อสร้างถนน ถนนลาดยาง บ้านพนมทอง หมู่ที่ ๗ ทางไปบ้านหัวดง ถนนกว้าง ๘.๐๐ เมตรยาว ๗๘๕.๐๐ เมตร	๒๐,๐๐๐,๐๐๐	๒๐,๐๐๐,๐๐๐	๒๐,๐๐๐,๐๐๐	๒๐,๐๐๐,๐๐๐	๒๐,๐๐๐,๐๐๐	ร้อยละหรือจำนวนครัวเรือนประชาชนที่มีการคมนาคมสะดวก รวดเร็วเพิ่มมากขึ้น	ประชาชนได้รับความสะดวก รวดเร็วในการคมนาคม	ทต.ห้วยเม็ก กองช่าง
๘๒	โครงการก่อสร้างรางระบายน้ำ เริ่มจากศาลา ม.๗-บ้านนางเพชรนิมา คำปลิว	เพื่อให้ประชาชนได้มีรางระบายน้ำที่มีมาตรฐานสามารถระบายน้ำเสียออกจากชุมชนน้ำไม่ท่วมขังได้อย่างสะดวก	ก่อสร้างรางระบายน้ำ เริ่มจากศาลา ม.๗-บ้านนางเพชรนิมา คำปลิว วางท่อ Ø ๔๐ ม. ยาว ๑๒๓ ม. ตัดถนน	๔๐๐,๐๐๐	๔๐๐,๐๐๐	๔๐๐,๐๐๐	๔๐๐,๐๐๐	๔๐๐,๐๐๐	ร้อยละหรือจำนวนครัวเรือนประชาชนสามารถระบายน้ำเสียออกจากชุมชนได้มากขึ้น	ประชาชนได้รับการระบายน้ำเสีย	ทต.ห้วยเม็ก กองช่าง
๘๓	โครงการก่อสร้างรางระบายน้ำ เริ่มจากศาลา ม.๗-ท่อระบายน้ำเดิมข้างบ้านนายสงวน สิงหาราม	เพื่อให้ประชาชนได้มีรางระบายน้ำที่มีมาตรฐานสามารถระบายน้ำเสียออกจากชุมชนน้ำไม่ท่วมขังได้อย่างสะดวก	ก่อสร้างรางระบายน้ำ เริ่มจากศาลา ม.๗-ท่อระบายน้ำเดิมข้างบ้านนายสงวน สิงหาราม รื้อรางตลอดสาย วางท่อคสล. Ø ๖๐ ยาว ๑๒๐ ม.	๕๐๐,๐๐๐	๕๐๐,๐๐๐	๕๐๐,๐๐๐	๕๐๐,๐๐๐	๕๐๐,๐๐๐	ร้อยละหรือจำนวนครัวเรือนประชาชนสามารถระบายน้ำเสียออกจากชุมชนได้มากขึ้น	ประชาชนได้รับความสะดวกในการระบายน้ำเสีย	ทต.ห้วยเม็ก กองช่าง
๘๔	โครงการก่อสร้างรางระบายน้ำ จากข้างบ้านนายประกอบ อาจดวงดี-สามแยกถึงประปาเดิมข้างบ้านแม่ใบ ภูช่องหิน ม.๗	เพื่อให้ประชาชนได้มีรางระบายน้ำที่มีมาตรฐานสามารถระบายน้ำเสียออกจากชุมชนน้ำไม่ท่วมขังได้อย่างสะดวก	ก่อสร้างรางระบายน้ำ มาจากข้างบ้านนายประกอบ อาจดวงดี-สามแยกถึงประปาเดิมข้างบ้านแม่ใบ ภูช่องหิน ม.๗วางท่อ Ø ๑.๖๐ ยาว ๑๕๒ ม.	๕๐๐,๐๐๐	๕๐๐,๐๐๐	๕๐๐,๐๐๐	๕๐๐,๐๐๐	๕๐๐,๐๐๐	ร้อยละหรือจำนวนครัวเรือนประชาชนสามารถระบายน้ำเสียออกจากชุมชนได้มากขึ้น	ประชาชนได้รับความสะดวกในการระบายน้ำเสีย	ทต.ห้วยเม็ก กองช่าง
๘๕	โครงการรางระบายน้ำจากหน้าบ้านพ่อหัด จำปาบุรี-สามแยกหน้าบ้านแม่ใบ ศรีโนรักษ์ ม.๗	เพื่อให้ประชาชนได้มีรางระบายน้ำที่มีมาตรฐานสามารถระบายน้ำเสียออกจากชุมชนน้ำไม่ท่วมขังได้อย่างสะดวก	ก่อสร้างรางระบายน้ำจากหน้าบ้านพ่อหัด จำปาบุรี-สามแยกหน้าบ้านแม่ใบ ศรีโนรักษ์ รื้อรางตลอดสาย วางท่อ Ø ๖๐ ม. ยาว ๑๓๒ ม.	๕๐๐,๐๐๐	๕๐๐,๐๐๐	๕๐๐,๐๐๐	๕๐๐,๐๐๐	๕๐๐,๐๐๐	ร้อยละหรือจำนวนครัวเรือนประชาชนสามารถระบายน้ำเสียออกจากชุมชนได้มากขึ้น	ประชาชนได้รับความสะดวกในการระบายน้ำเสีย	ทต.ห้วยเม็ก กองช่าง

ที่	โครงการ	วัตถุประสงค์	เป้าหมาย (ผลผลิตของโครงการ)	งบประมาณ					ตัวชี้วัด (KPI)	ผลที่คาดว่าจะได้รับ	หน่วยงาน รับผิดชอบหลัก
				๒๕๖๖ (บาท)	๒๕๖๗ (บาท)	๒๕๖๘ (บาท)	๒๕๖๙ (บาท)	๒๕๗๐ (บาท)			
๘๖	โครงการก่อสร้างรางระบายน้ำจากหน้าบ้านนางทองใส ทองชั้น ถึงบ้านตาชาย ภูเหมือน บุตร ม.๗	เพื่อให้ประชาชนได้มีรางระบายน้ำที่มีมาตรฐานสามารถระบายน้ำเสียออกจากชุมชนน้ำไม่ท่วมขังได้อย่างสะดวก	ก่อสร้างรางระบายน้ำ จากหน้าบ้านนางทองใส ทองชั้น ถึงบ้านตาชาย ภูเหมือนบุตร ม.๗วางท่อ ยาว ๑๒๐ เมตร ท่อ ๔๐ กลางถนน กว้าง ๔ เมตร	๗๐๐,๐๐๐	๗๐๐,๐๐๐	๗๐๐,๐๐๐	๗๐๐,๐๐๐	๗๐๐,๐๐๐	ร้อยละหรือจำนวนครัวเรือนประชาชนสามารถระบายน้ำเสียออกจากชุมชนได้มากขึ้น	ประชาชนได้รับความสะดวกในการระบายน้ำเสีย	ทต.ห้วยเม็ก กองช่าง
๘๗	โครงการขยายผิวคอนกรีตจากบ้านพ่อสงวน สิงหราม-ถนนรพ.ช.หน้าวัดพนมทอง ม.๗	เพื่อให้ประชาชนได้มีถนนสำหรับการคมนาคมได้อย่างสะดวก	โครงการก่อสร้างขยายผิวคอนกรีตจากบ้านพ่อสงวน สิงหราม-ถนนรพ.ช.หน้าวัดพนมทอง ม.๗ ยาว ๒๐๖ ม. วางท่อ Ø ๔๐ กว้างเท้าบ่อพัก ๐.๘๔ ม. บ่อ ๒๐ บ่อ	๑๐๐,๐๐๐	๑๐๐,๐๐๐	๑๐๐,๐๐๐	๑๐๐,๐๐๐	๑๐๐,๐๐๐	ร้อยละหรือจำนวนครัวเรือนประชาชนที่มีการคมนาคมสะดวก รวดเร็วเพิ่มขึ้น	ประชาชนได้รับความสะดวก รวดเร็วในการคมนาคม	ทต.ห้วยเม็ก กองช่าง
๘๘	โครงการขยายไฟฟ้าแรงต่ำจากแยกตรงข้ามวัดพนมทอง ม.๗ ยาง ๓๐๐ เมตร	เพื่อให้ประชาชนมีไฟฟ้าใช้อย่างทั่วถึงมากขึ้น	ขยายไฟฟ้าแรงต่ำจากแยกตรงข้ามวัดพนมทอง ม.๗ ยาง ๓๐๐ เมตร	๓๐๐,๐๐๐	๓๐๐,๐๐๐	๓๐๐,๐๐๐	๓๐๐,๐๐๐	๓๐๐,๐๐๐	ร้อยละหรือครัวเรือนมีไฟฟ้าใช้อย่างทั่วถึงมากขึ้น	ประชาชนมีไฟฟ้าใช้อย่างทั่วถึง	ทต.ห้วยเม็ก กองช่าง
๘๙	โครงการก่อสร้างระบบประปาบาดาล ม.๗ วัดพนมทอง	เพื่อให้ประชาชนที่ใช้ประปา ใช้อย่างทั่วถึงมากขึ้น	ก่อสร้างระบบประปาบาดาลตามแบบเทศบาลตำบลห้วยเม็กกำหนด	๒,๕๐๐,๐๐๐	๒,๕๐๐,๐๐๐	๒,๕๐๐,๐๐๐	๒,๕๐๐,๐๐๐	๒,๕๐๐,๐๐๐	เพื่อให้ประชาชนมีน้ำประปา ใช้อย่างทั่วถึงมากขึ้น	ประชาชนมีน้ำประปาใช้อย่างทั่วถึง	ทต.ห้วยเม็ก กองช่าง
๙๐	โครงการก่อสร้างรางระบายน้ำพร้อมบ่อพักคสล.พร้อมขยายผิวจราจร จากหน้าบ้านนางบัว สิงหราม -สี่แยกหน้าบ้านนายประกอบ อางดวงดี หมู่ที่ ๗	เพื่อให้ประชาชนได้มีรางระบายน้ำที่มีมาตรฐานสามารถระบายน้ำเสียออกจากชุมชนน้ำไม่ท่วมขังได้อย่างสะดวก	โครงการก่อสร้างรางระบายน้ำพร้อมบ่อพักคสล.พร้อมขยายผิวจราจร จากหน้าบ้านนางบัว สิงหราม -สี่แยกหน้าบ้านนายประกอบ อางดวงดี หมู่ที่ ๗	๕๐๐,๐๐๐	๕๐๐,๐๐๐	๕๐๐,๐๐๐	๕๐๐,๐๐๐	๕๐๐,๐๐๐	ร้อยละหรือจำนวนครัวเรือนประชาชนสามารถระบายน้ำเสียออกจากชุมชนได้มากขึ้น	ประชาชนได้รับความสะดวกในการระบายน้ำเสีย	ทต.ห้วยเม็ก กองช่าง

ที่	โครงการ	วัตถุประสงค์	เป้าหมาย (ผลผลิตของโครงการ)	งบประมาณ					ตัวชี้วัด (KPI)	ผลที่คาดว่าจะได้รับ	หน่วยงาน รับผิดชอบหลัก
				๒๕๖๖ (บาท)	๒๕๖๗ (บาท)	๒๕๖๘ (บาท)	๒๕๖๙ (บาท)	๒๕๗๐ (บาท)			
๙๑	โครงการก่อสร้างรางระบายน้ำพร้อมบ่อพักคสล.พร้อมขยายผิวจราจร จากหน้าบ้านครูอุทัย อิมแมน - หน้าบ้านนายเจริญ หมู่ที่ ๗	เพื่อให้ประชาชนได้มีรางระบายน้ำที่มีมาตรฐานสามารถระบายน้ำเสียออกจากชุมชนน้ำไม่ท่วมขังได้อย่างสะดวก	โครงการก่อสร้างรางระบายน้ำพร้อมบ่อพักคสล.พร้อมขยายผิวจราจร จากหน้าบ้านครูอุทัย อิมแมน - หน้าบ้านนายเจริญ หมู่ที่ ๗	๕๐๐,๐๐๐	๕๐๐,๐๐๐	๕๐๐,๐๐๐	๕๐๐,๐๐๐	๕๐๐,๐๐๐	ร้อยละหรือจำนวนครัวเรือนประชาชนสามารถระบายน้ำเสียออกจากชุมชนได้มากขึ้น	ประชาชนได้รับความสะดวกในการระบายน้ำเสีย	ทต.ห้วยเม็ก กองช่าง
๙๒	โครงการก่อสร้างรางระบายน้ำพร้อมบ่อพักคสล.พร้อมขยายผิวจราจร เริ่มจากข้างบ้านนายประกอบ อาจดวงดี ถึงแยกถนน้ำประปาบาดาล หมู่ที่ ๗	เพื่อให้ประชาชนได้มีรางระบายน้ำที่มีมาตรฐานสามารถระบายน้ำเสียออกจากชุมชนน้ำไม่ท่วมขังได้อย่างสะดวก	โครงการก่อสร้างรางระบายน้ำพร้อมบ่อพักคสล.พร้อมขยายผิวจราจร เริ่มจากข้างบ้านนายประกอบ อาจดวงดี ถึงแยกถนน้ำประปาบาดาล หมู่ที่ ๗	๕๐๐,๐๐๐	๕๐๐,๐๐๐	๕๐๐,๐๐๐	๕๐๐,๐๐๐	๕๐๐,๐๐๐	ร้อยละหรือจำนวนครัวเรือนประชาชนสามารถระบายน้ำเสียออกจากชุมชนได้มากขึ้น	ประชาชนได้รับความสะดวกในการระบายน้ำเสีย	ทต.ห้วยเม็ก กองช่าง
๙๓	โครงการก่อสร้างรางระบายน้ำพร้อมบ่อพักคสล.พร้อมขยายผิวจราจร เริ่มหน้าบ้านพ่อหัดจำปาบุรี ถึงหน้าบ้านนายสุภาพ แก้ววงศ์ หมู่ที่ ๗	เพื่อให้ประชาชนได้มีรางระบายน้ำที่มีมาตรฐานสามารถระบายน้ำเสียออกจากชุมชนน้ำไม่ท่วมขังได้อย่างสะดวก	โครงการก่อสร้างรางระบายน้ำพร้อมบ่อพักคสล.พร้อมขยายผิวจราจร เริ่มหน้าบ้านพ่อหัดจำปาบุรี ถึงหน้าบ้านนายสุภาพ แก้ววงศ์ หมู่ที่ ๗	๕๐๐,๐๐๐	๕๐๐,๐๐๐	๕๐๐,๐๐๐	๕๐๐,๐๐๐	๕๐๐,๐๐๐	ร้อยละหรือจำนวนครัวเรือนประชาชนสามารถระบายน้ำเสียออกจากชุมชนได้มากขึ้น	ประชาชนได้รับความสะดวกในการระบายน้ำเสีย	ทต.ห้วยเม็ก กองช่าง
๙๔	โครงการก่อสร้างรางระบายน้ำพร้อมบ่อพักคสล.พร้อมขยายผิวจราจร เริ่มหน้าบ้านนายสุดถนอม แสงจันทร์ ถึงหน้าบ้านแม่สาย แสงจันทร์ หมู่ที่ ๗	เพื่อให้ประชาชนได้มีรางระบายน้ำที่มีมาตรฐานสามารถระบายน้ำเสียออกจากชุมชนน้ำไม่ท่วมขังได้อย่างสะดวก	โครงการก่อสร้างรางระบายน้ำพร้อมบ่อพักคสล.พร้อมขยายผิวจราจร เริ่มหน้าบ้านนายสุดถนอม แสงจันทร์ ถึงหน้าบ้านแม่สาย แสงจันทร์ หมู่ที่ ๗	๕๐๐,๐๐๐	๕๐๐,๐๐๐	๕๐๐,๐๐๐	๕๐๐,๐๐๐	๕๐๐,๐๐๐	ร้อยละหรือจำนวนครัวเรือนประชาชนสามารถระบายน้ำเสียออกจากชุมชนได้มากขึ้น	ประชาชนได้รับความสะดวกในการระบายน้ำเสีย	ทต.ห้วยเม็ก กองช่าง

ที่	โครงการ	วัตถุประสงค์	เป้าหมาย (ผลผลิตของโครงการ)	งบประมาณ					ตัวชี้วัด (KPI)	ผลที่คาดว่าจะได้รับ	หน่วยงาน รับผิดชอบหลัก
				๒๕๖๖ (บาท)	๒๕๖๗ (บาท)	๒๕๖๘ (บาท)	๒๕๖๙ (บาท)	๒๕๗๐ (บาท)			
๙๕	โครงการก่อสร้างรางระบายน้ำพร้อมบ่อพักคสล.พร้อมขยายผิวจราจร เริ่มหน้าบ้านนายสมหมาย ภูเหมื่อนบุตร ถึงรางระบายน้ำหน้าบ้านพ่อหนูตัน ศรีเฉลิมวงศ์ หมู่ที่ ๗	เพื่อให้ประชาชนได้มีรางระบายน้ำที่มีมาตรฐานสามารถระบายน้ำเสียออกจากชุมชนน้ำไม่ท่วมขังได้อย่างสะดวก	โครงการก่อสร้างรางระบายน้ำพร้อมบ่อพักคสล.พร้อมขยายผิวจราจร เริ่มหน้าบ้านนายสมหมาย ภูเหมื่อนบุตร ถึงรางระบายน้ำหน้าบ้านพ่อหนูตัน ศรีเฉลิมวงศ์ หมู่ที่ ๗	๕๐๐,๐๐๐	๕๐๐,๐๐๐	๕๐๐,๐๐๐	๕๐๐,๐๐๐	๕๐๐,๐๐๐	ร้อยละหรือจำนวนครัวเรือนประชาชนสามารถระบายน้ำเสียออกจากชุมชนได้มากขึ้น	ประชาชนได้รับความสะดวกในการระบายน้ำเสีย	ทต.ห้วยเม็ก กองช่าง
๙๖	โครงการก่อสร้างรางระบายน้ำพร้อมบ่อพักคสล.พร้อมขยายผิวจราจร เริ่มจากบ้านพ่อชาติพิทักษ์ แก้ววงศ์ ถึงรางระบายน้ำเดิมหน้าศาลาประชาคมหมู่ที่ ๗	เพื่อให้ประชาชนได้มีรางระบายน้ำที่มีมาตรฐานสามารถระบายน้ำเสียออกจากชุมชนน้ำไม่ท่วมขังได้อย่างสะดวก	โครงการก่อสร้างรางระบายน้ำพร้อมบ่อพักคสล.พร้อมขยายผิวจราจร เริ่มจากบ้านพ่อชาติพิทักษ์ แก้ววงศ์ ถึงรางระบายน้ำเดิมหน้าศาลาประชาคมหมู่ที่ ๗	๕๐๐,๐๐๐	๕๐๐,๐๐๐	๕๐๐,๐๐๐	๕๐๐,๐๐๐	๕๐๐,๐๐๐	ร้อยละหรือจำนวนครัวเรือนประชาชนสามารถระบายน้ำเสียออกจากชุมชนได้มากขึ้น	ประชาชนได้รับความสะดวกในการระบายน้ำเสีย	ทต.ห้วยเม็ก กองช่าง
๙๗	โครงการก่อสร้างถนนคอนกรีตเสริมเหล็ก เริ่มจากนายประจักษ์ พรหมโสภา ถึงเชื่อมถนนคอนกรีตเดิม หมู่ที่ ๗	เพื่อให้ประชาชนได้มีถนนสำหรับการคมนาคมได้อย่างสะดวก	โครงการก่อสร้างถนนคอนกรีตเสริมเหล็ก เริ่มจากนายประจักษ์ พรหมโสภา ถึงเชื่อมถนนคอนกรีตเดิม หมู่ที่ ๗ ถนนคอนกรีตกว้าง ๕.๐๐ เมตร ยาว ๑๘๑.๐๐ เมตร หนา ๐.๑๕ เมตร	๕๐๐,๐๐๐	๕๐๐,๐๐๐	๕๐๐,๐๐๐	๕๐๐,๐๐๐	๕๐๐,๐๐๐	ร้อยละหรือจำนวนครัวเรือนประชาชนที่มีการคมนาคมสะดวก รวดเร็วเพิ่มมากขึ้น	ประชาชนได้รับความสะดวก รวดเร็วในการคมนาคม	ทต.ห้วยเม็ก กองช่าง
๙๘	โครงการก่อสร้างถนนคอนกรีตเสริมเหล็ก เริ่มเชื่อมถนนคอนกรีตเดิมซอยตอนปู่ตาถึง กม.๐+๓๑๒ หมู่ที่ ๗	เพื่อให้ประชาชนได้มีถนนสำหรับการคมนาคมได้อย่างสะดวก	โครงการก่อสร้างถนนคอนกรีตเสริมเหล็ก เริ่มเชื่อมถนนคอนกรีตเดิม ซอยตอนปู่ตาถึง กม.๐+๓๑๒ หมู่ที่ ๗	๕๐๐,๐๐๐	๕๐๐,๐๐๐	๕๐๐,๐๐๐	๕๐๐,๐๐๐	๕๐๐,๐๐๐	ร้อยละหรือจำนวนครัวเรือนประชาชนที่มีการคมนาคมสะดวก รวดเร็วเพิ่มมากขึ้น	ประชาชนได้รับความสะดวก รวดเร็วในการคมนาคม	ทต.ห้วยเม็ก กองช่าง

ที่	โครงการ	วัตถุประสงค์	เป้าหมาย (ผลผลิตของโครงการ)	งบประมาณ					ตัวชี้วัด (KPI)	ผลที่คาดว่าจะได้รับ	หน่วยงาน รับผิดชอบหลัก
				๒๕๖๖ (บาท)	๒๕๖๗ (บาท)	๒๕๖๘ (บาท)	๒๕๖๙ (บาท)	๒๕๗๐ (บาท)			
๙๙	โครงการก่อสร้างรางระบายน้ำพร้อมบ่อพักคสล.พร้อมขยายผิวจราจร เริ่มจากศาลาประชาคมหมู่ที่ ๗ ถึงบ้านนางเพชรนิภา คำปลิว หมู่ที่ ๗	เพื่อให้ประชาชนได้มีรางระบายน้ำที่มีมาตรฐานสามารถระบายน้ำเสียออกจากชุมชนน้ำไม่ท่วมขังได้อย่างสะดวก	โครงการก่อสร้างรางระบายน้ำพร้อมบ่อพักคสล.พร้อมขยายผิวจราจร เริ่มจากศาลาประชาคมหมู่ที่ ๗ ถึงบ้านนางเพชรนิภา คำปลิว หมู่ที่ ๗	๕๐๐,๐๐๐	๕๐๐,๐๐๐	๕๐๐,๐๐๐	๕๐๐,๐๐๐	๕๐๐,๐๐๐	ร้อยละหรือจำนวนครัวเรือนประชาชนสามารถระบายน้ำเสียออกจากชุมชนได้มากขึ้น	ประชาชนได้รับความสะดวกในการระบายน้ำเสีย	ทต.ห้วยเม็ก กองช่าง
๑๐๐	โครงการก่อสร้างรางระบายน้ำพร้อมบ่อพักคสล.พร้อมขยายผิวจราจร เริ่มจากศาลาประชาคมหมู่ที่ ๗ ถึงบ้านนางเพชรนิภา คำปลิว หมู่ที่ ๗	เพื่อให้ประชาชนได้มีรางระบายน้ำที่มีมาตรฐานสามารถระบายน้ำเสียออกจากชุมชนน้ำไม่ท่วมขังได้อย่างสะดวก	โครงการก่อสร้างรางระบายน้ำพร้อมบ่อพักคสล.พร้อมขยายผิวจราจร เริ่มจากศาลาประชาคมหมู่ที่ ๗ ถึงบ้านนางเพชรนิภา คำปลิว หมู่ที่ ๗	๕๐๐,๐๐๐	๕๐๐,๐๐๐	๕๐๐,๐๐๐	๕๐๐,๐๐๐	๕๐๐,๐๐๐	ร้อยละหรือจำนวนครัวเรือนประชาชนสามารถระบายน้ำเสียออกจากชุมชนได้มากขึ้น	ประชาชนได้รับความสะดวกในการระบายน้ำเสีย	ทต.ห้วยเม็ก กองช่าง
๑๐๑	โครงการก่อสร้างรางระบายน้ำพร้อมบ่อพักคสล.พร้อมขยายผิวจราจร เริ่มจากหน้าบ้านนายชาย ภูเหมือนบุตร ถึงแยกหน้าบ้านยายไวยศรีโนรักษ์ หมู่ที่ ๗	เพื่อให้ประชาชนได้มีรางระบายน้ำที่มีมาตรฐานสามารถระบายน้ำเสียออกจากชุมชนน้ำไม่ท่วมขังได้อย่างสะดวก	โครงการก่อสร้างรางระบายน้ำพร้อมบ่อพักคสล.พร้อมขยายผิวจราจร เริ่มจากหน้าบ้านนายชาย ภูเหมือนบุตร ถึงแยกหน้าบ้านยายไวยศรีโนรักษ์ หมู่ที่ ๗	๕๐๐,๐๐๐	๕๐๐,๐๐๐	๕๐๐,๐๐๐	๕๐๐,๐๐๐	๕๐๐,๐๐๐	ร้อยละหรือจำนวนครัวเรือนประชาชนสามารถระบายน้ำเสียออกจากชุมชนได้มากขึ้น	ประชาชนได้รับความสะดวกในการระบายน้ำเสีย	ทต.ห้วยเม็ก กองช่าง
๑๐๒	โครงการก่อสร้างรางระบายน้ำพร้อมบ่อพักคสล.พร้อมขยายผิวจราจร เริ่มจากหน้าบ้านนายเสถียร สิงหาราม ถึงสี่แยกกลางบ้านสุขศาลา หมู่ที่ ๗	เพื่อให้ประชาชนได้มีรางระบายน้ำที่มีมาตรฐานสามารถระบายน้ำเสียออกจากชุมชนน้ำไม่ท่วมขังได้อย่างสะดวก	โครงการก่อสร้างรางระบายน้ำพร้อมบ่อพักคสล.พร้อมขยายผิวจราจร เริ่มจากหน้าบ้านนายเสถียร สิงหาราม ถึงสี่แยกกลางบ้านสุขศาลา หมู่ที่ ๗	๕๐๐,๐๐๐	๕๐๐,๐๐๐	๕๐๐,๐๐๐	๕๐๐,๐๐๐	๕๐๐,๐๐๐	ร้อยละหรือจำนวนครัวเรือนประชาชนสามารถระบายน้ำเสียออกจากชุมชนได้มากขึ้น	ประชาชนได้รับความสะดวกในการระบายน้ำเสีย	ทต.ห้วยเม็ก กองช่าง

ที่	โครงการ	วัตถุประสงค์	เป้าหมาย (ผลผลิตของโครงการ)	งบประมาณ					ตัวชี้วัด (KPI)	ผลที่คาดว่าจะได้รับ	หน่วยงาน รับผิดชอบหลัก
				๒๕๖๖ (บาท)	๒๕๖๗ (บาท)	๒๕๖๘ (บาท)	๒๕๖๙ (บาท)	๒๕๗๐ (บาท)			
๑๐๓	โครงการก่อสร้างรั้วรอบบ่อขยะ ม.๗	เพื่อปรับปรุงภูมิทัศน์บริเวณรอบบ่อขยะให้มีความปลอดภัยและถูกต้องตามหลักวิศวกรรมสาขาภิบาล	โครงการก่อสร้างรั้วรอบบ่อขยะ ม.๗	๕๐๐,๐๐๐	๕๐๐,๐๐๐	๕๐๐,๐๐๐	๕๐๐,๐๐๐	๕๐๐,๐๐๐	มีรั้วรอบบ่อขยะ	ประชาชนได้มีภูมิทัศน์โดยรอบบ่อขยะมีความสะอาดและปลอดภัย	ทต.ห้วยเม็ก กองช่าง

ที่	โครงการ	วัตถุประสงค์	เป้าหมาย (ผลผลิตของโครงการ)	งบประมาณ					ตัวชี้วัด (KPI)	ผลที่คาดว่าจะได้รับ	หน่วยงาน รับผิดชอบหลัก
				๒๕๖๖ (บาท)	๒๕๖๗ (บาท)	๒๕๖๘ (บาท)	๒๕๖๙ (บาท)	๒๕๗๐ (บาท)			
๑๐๔	โครงการก่อสร้างถนนคอนกรีตในบ่อขยะ ม.๗	เพื่อให้ประชาชนได้มีความสะดวกในการทิ้งขยะ	โครงการก่อสร้างถนนคอนกรีตในบ่อขยะ ม.๗	๕๐๐,๐๐๐	๕๐๐,๐๐๐	๕๐๐,๐๐๐	๕๐๐,๐๐๐	๕๐๐,๐๐๐	ร้อยละหรือจำนวนครัวเรือนประชาชนที่มีความสะดวกในการทิ้งขยะ	ประชาชนได้รับความสะดวกในการทิ้งขยะ	ทต.ห้วยเม็ก กองช่าง
๑๐๕	โครงการก่อสร้างลานตากขยะ ม.๗	เพื่อใช้ในการจัดการขยะ	โครงการก่อสร้างลานตากขยะ ม.๗	๕๐๐,๐๐๐	๕๐๐,๐๐๐	๕๐๐,๐๐๐	๕๐๐,๐๐๐	๕๐๐,๐๐๐	ร้อยละหรือจำนวนครัวเรือนประชาชนที่มีความสะดวกในการทิ้งขยะ	ประชาชนได้รับความสะดวกในการทิ้งขยะ	ทต.ห้วยเม็ก กองช่าง
๑๐๖	โครงการก่อสร้างถนน แอสฟัลท์ติก จากวัดกลางถึงหนองบง ม.๑๐	เพื่อให้ประชาชนได้มีถนนสำหรับการคมนาคมได้อย่างสะดวก	โครงการก่อสร้างถนน แอสฟัลท์ติก จากวัดกลางถึงหนองบง	๓,๐๐๐,๐๐๐	๓,๐๐๐,๐๐๐	๓,๐๐๐,๐๐๐	๓,๐๐๐,๐๐๐	๓,๐๐๐,๐๐๐	ร้อยละหรือจำนวนครัวเรือนประชาชนที่มีการคมนาคมสะดวก รวดเร็วเพิ่มมากขึ้น	ประชาชนได้รับความสะดวก รวดเร็วในการคมนาคม	ทต.ห้วยเม็ก กองช่าง
๑๐๗	โครงการก่อสร้างสนามกีฬาหนองบง ม.๑๐	เพื่อให้ประชาชนมีที่ออกกำลังกาย	ก่อสร้างสนามกีฬาจำนวน ๑ แห่ง	๑๐,๐๐๐,๐๐๐	๑๐,๐๐๐,๐๐๐	๑๐,๐๐๐,๐๐๐	๑๐,๐๐๐,๐๐๐	๑๐,๐๐๐,๐๐๐	เพื่อให้ประชาชนมีที่ออกกำลังกาย	เพื่อให้ประชาชนมีที่ออกกำลังกาย	ทต.ห้วยเม็ก กองช่าง
๑๐๘	โครงการก่อสร้างถนนคอนกรีตเสริมเหล็กรอบหนองบง ม.๑๐	เพื่อให้ประชาชนได้มีถนนสำหรับการคมนาคมได้อย่างสะดวก	ก่อสร้างถนนคอนกรีตเสริมเหล็กรอบหนองบง กว้าง ๔.๐๐ เมตร ยาว ๑,๐๙๒ เมตร	๒,๕๐๐,๐๐๐	๒,๕๐๐,๐๐๐	๒,๕๐๐,๐๐๐	๒,๕๐๐,๐๐๐	๒,๕๐๐,๐๐๐	ร้อยละหรือจำนวนครัวเรือนประชาชนที่มีการคมนาคมสะดวก รวดเร็วเพิ่มมากขึ้น	ประชาชนได้รับความสะดวก รวดเร็วในการคมนาคม	ทต.ห้วยเม็ก กองช่าง
๑๐๙	โครงการก่อสร้างถนน คสล. เริ่มหน้าบ้านตาเสน เดชอรัญ-สุดขอย ม.๑๐	เพื่อให้ประชาชนได้มีถนนสำหรับการคมนาคมได้อย่างสะดวก	โครงการก่อสร้างถนน คสล.เริ่มหน้าบ้านตาเสน เดชอรัญ-สุดขอย ม.๑๐ คสล. กว้าง ๓ ม. ยาว ๒๒๐ ม. หน้า ๐.๑๕ ม.	๕๐๐,๐๐๐	๕๐๐,๐๐๐	๕๐๐,๐๐๐	๕๐๐,๐๐๐	๕๐๐,๐๐๐	ร้อยละหรือจำนวนครัวเรือนประชาชนที่มีการคมนาคมสะดวก รวดเร็วเพิ่มมากขึ้น	ประชาชนได้รับความสะดวก รวดเร็วในการคมนาคม	ทต.ห้วยเม็ก กองช่าง

ที่	โครงการ	วัตถุประสงค์	เป้าหมาย (ผลผลิตของโครงการ)	งบประมาณ					ตัวชี้วัด (KPI)	ผลที่คาดว่าจะได้รับ	หน่วยงาน รับผิดชอบหลัก
				๒๕๖๖ (บาท)	๒๕๖๗ (บาท)	๒๕๖๘ (บาท)	๒๕๖๙ (บาท)	๒๕๗๐ (บาท)			
๑๑๐	โครงการติดตั้งหม้อแปลงไฟฟ้าแรงสูงสถานีหอนงบงเพื่อสู่การพัฒนาขนาดใหญ่ ม.๑๐	เพื่อให้ประชาชนมีไฟฟ้าส่องสว่างรอบหอนงบงสำหรับออกกำลังกายตอนเช้าตรู่และตอนค่ำ	โครงการติดตั้งหม้อแปลงไฟฟ้าแรงสูงสถานีหอนงบงเพื่อสู่การพัฒนาขนาดใหญ่ ตามแบบเทศบาลกำหนด	๕๐๐,๐๐๐	๕๐๐,๐๐๐	๕๐๐,๐๐๐	๕๐๐,๐๐๐	๕๐๐,๐๐๐	ร้อยละจำนวนครัวเรือนมีไฟฟ้าใช้อย่างทั่วถึงมากขึ้น	ประชาชนมีไฟฟ้าใช้อย่างทั่วถึง	ทต.ห้วยเม็ก กองช่าง
๑๑๑	โครงการขยายโคมโไฟสว่างรอบหอนงบงเพื่อเยาวชนและคนทั่วไปออกกำลังกาย ม.๑๐	เพื่อให้ประชาชนมีไฟฟ้าส่องสว่างรอบหอนงบงสำหรับออกกำลังกายตอนเช้าตรู่และตอนค่ำ	โครงการขยายโคมโไฟสว่างรอบหอนงบงเพื่อเยาวชนและคนทั่วไปออกกำลังกาย ตามแบบเทศบาลกำหนด	๕๐๐,๐๐๐	๕๐๐,๐๐๐	๕๐๐,๐๐๐	๕๐๐,๐๐๐	๕๐๐,๐๐๐	ร้อยละหรือจำนวนครัวเรือนมีไฟฟ้าใช้อย่างทั่วถึงมากขึ้น	ประชาชนมีไฟฟ้าใช้อย่างทั่วถึง	ทต.ห้วยเม็ก กองช่าง
๑๑๒	โครงการก่อสร้างรางระบายน้ำพร้อมบ่อพักคสล.พร้อมขยายผิวจราจร ขยายเลนฝั่งทิศใต้ หมู่ที่ ๑๐	เพื่อให้ประชาชนได้มีรางระบายน้ำที่มีมาตรฐานสามารถระบายน้ำเสียออกจากชุมชนน้ำไม่ท่วมขังได้อย่างสะดวก	โครงการก่อสร้างรางระบายน้ำพร้อมบ่อพักคสล.พร้อมขยายผิวจราจร ขยายเลนฝั่งทิศเหนือหอนงบง หมู่ที่ ๑๐ขนาดท่อ คสล. Ø ๐.๔๐ ม. ความยาวประมาณ ๒๒๐ เมตร	๕๐๐,๐๐๐	๕๐๐,๐๐๐	๕๐๐,๐๐๐	๕๐๐,๐๐๐	๕๐๐,๐๐๐	ร้อยละหรือจำนวนครัวเรือนประชาชนสามารถระบายน้ำเสียออกจากชุมชนได้มากขึ้น	ประชาชนได้รับการระบายน้ำเสีย	ทต.ห้วยเม็ก กองช่าง
๑๑๓	โครงการก่อสร้างรางระบายน้ำพร้อมบ่อพักคสล.พร้อมขยายผิวจราจร ขยายเลนฝั่งทิศเหนือ หอนงบง หมู่ที่ ๑๐	เพื่อให้ประชาชนได้มีรางระบายน้ำที่มีมาตรฐานสามารถระบายน้ำเสียออกจากชุมชนน้ำไม่ท่วมขังได้อย่างสะดวก	โครงการก่อสร้างรางระบายน้ำพร้อมบ่อพักคสล.พร้อมขยายผิวจราจร ขยายเลนฝั่งทิศเหนือหอนงบง หมู่ที่ ๑๐ขนาดท่อ คสล. Ø ๐.๔๐ ม. ความยาวประมาณ ๒๒๐ เมตร	๕๐๐,๐๐๐	๕๐๐,๐๐๐	๕๐๐,๐๐๐	๕๐๐,๐๐๐	๕๐๐,๐๐๐	ร้อยละหรือจำนวนครัวเรือนประชาชนสามารถระบายน้ำเสียออกจากชุมชนได้มากขึ้น	ประชาชนได้รับการระบายน้ำเสีย	ทต.ห้วยเม็ก กองช่าง

ที่	โครงการ	วัตถุประสงค์	เป้าหมาย (ผลผลิตของโครงการ)	งบประมาณ					ตัวชี้วัด (KPI)	ผลที่คาดว่าจะได้รับ	หน่วยงาน รับผิดชอบหลัก
				๒๕๖๖ (บาท)	๒๕๖๗ (บาท)	๒๕๖๘ (บาท)	๒๕๖๙ (บาท)	๒๕๗๐ (บาท)			
๑๑๔	โครงการก่อสร้างรางระบายน้ำพร้อมบ่อพักคสล.พร้อมขยายผิวจราจร เริ่มสามแยกหนองบงถึงนาตาเสน เดชอรัญ หมู่ที่ ๑๐	เพื่อให้ประชาชนได้มีรางระบายน้ำที่มีมาตรฐานสามารถระบายน้ำเสียออกจากชุมชนน้ำไม่ท่วมขังได้อย่างสะดวก	โครงการก่อสร้างรางระบายน้ำพร้อมบ่อพักคสล.พร้อมขยายผิวจราจร ขยายเลนฝั่งทิศเหนือหนองบง หมู่ที่ ๑๐ขนาดท่อ คสล. Ø ๐.๖๐ ม. ความยาวประมาณ ๑๖๐ เมตร	๕๐๐,๐๐๐	๕๐๐,๐๐๐	๕๐๐,๐๐๐	๕๐๐,๐๐๐	๕๐๐,๐๐๐	ร้อยละหรือจำนวนครัวเรือนประชาชนสามารถระบายน้ำเสียออกจากชุมชนได้มากขึ้น	ประชาชนได้รับความสะดวกในการระบายน้ำเสีย	ทต.ห้วยเม็ก กองช่าง
๑๑๕	โครงการก่อสร้างถนน ลาดยางถนนเทศบาลเริ่มสี่แยกบ้านนายเพิ่มพูน ทรายขมิ้น หมู่ที่ ๑๑ ถึงสี่แยกบ้านนายสุนทร ราษฎร์ หมู่ที่ ๑๑	เพื่อให้ประชาชนได้มีถนนสำหรับการคมนาคมได้อย่างสะดวกที่ได้มาตรฐานแข็งแรงคงทนแข็งแรง	ก่อสร้างถนน ถนนลาดยาง ถนนกว้าง ๔.๐๐ เมตรยาว ๑๕๙.๐๐ เมตร	๒๓๕,๐๐๐	๒๓๕,๐๐๐	๒๓๕,๐๐๐	๒๓๕,๐๐๐	๒๓๕,๐๐๐	ร้อยละหรือจำนวนครัวเรือนประชาชนที่มีการคมนาคมสะดวกรวดเร็วเพิ่มมากขึ้น	ประชาชนได้รับความสะดวกรวดเร็วในการคมนาคม	ทต.ห้วยเม็ก กองช่าง
๑๑๖	โครงการก่อสร้างรางระบายน้ำจากหน้าบ้านนายมิตร-หน้าบ้านแม่มาลี ม.๑๓ คุ้มริมธารา	เพื่อให้ประชาชนได้มีรางระบายน้ำที่มีมาตรฐานสามารถระบายน้ำเสียออกจากชุมชนน้ำไม่ท่วมขังได้อย่างสะดวก	ก่อสร้างรางระบายน้ำจากหน้าบ้านนายมิตร-หน้าบ้านแม่มาลี ม.๑๓ คุ้มริมธารา คสล. วางท่อขนาด Ø ๖๐ ม. ยาว ๑๐๐ ม.	๔๐๐,๐๐๐	๔๐๐,๐๐๐	๔๐๐,๐๐๐	๔๐๐,๐๐๐	๔๐๐,๐๐๐	ร้อยละหรือจำนวนครัวเรือนประชาชนสามารถระบายน้ำเสียออกจากชุมชนได้มากขึ้น	ประชาชนได้รับความสะดวกในการระบายน้ำเสีย	ทต.ห้วยเม็ก กองช่าง
๑๑๗	โครงการก่อสร้างรางระบายน้ำจากหน้าบ้านนายโกมินทร์-หน้าบ้านนายอนงค์ ภูสมใส ม. ๑๓	เพื่อให้ประชาชนได้มีรางระบายน้ำที่มีมาตรฐานสามารถระบายน้ำเสียออกจากชุมชนน้ำไม่ท่วมขังได้อย่างสะดวก	ก่อสร้างรางระบายน้ำจากหน้าบ้านนายโกมินทร์-หน้าบ้านนายอนงค์ ภูสมใส ม.๑๓ ยกถนน กว้าง ๕ ม. ยาว ๑๒๖ ม. วางท่อคสล. ท่อ Ø ๐.๖๐ ม.	๘๐๐,๐๐๐	๘๐๐,๐๐๐	๘๐๐,๐๐๐	๘๐๐,๐๐๐	๘๐๐,๐๐๐	ร้อยละหรือจำนวนครัวเรือนประชาชนสามารถระบายน้ำเสียออกจากชุมชนได้มากขึ้น	ประชาชนได้รับความสะดวกในการระบายน้ำเสีย	ทต.ห้วยเม็ก กองช่าง

ที่	โครงการ	วัตถุประสงค์	เป้าหมาย (ผลผลิตของโครงการ)	งบประมาณ					ตัวชี้วัด (KPI)	ผลที่คาดว่าจะได้รับ	หน่วยงาน รับผิดชอบหลัก
				๒๕๖๖ (บาท)	๒๕๖๗ (บาท)	๒๕๖๘ (บาท)	๒๕๖๙ (บาท)	๒๕๗๐ (บาท)			
๑๑๘	โครงการก่อสร้างหอกระจายข่าวหมู่บ้าน ๒ จุด ม.๑๓	เพื่อสื่อสารแจ้งข่าวประชาสัมพันธ์ให้ประชาชนได้ชัดเจนทั่วถึงทุกครัวเรือน	ก่อสร้างหอกระจายข่าวหมู่บ้าน ๒ จุด ม.๑๓ ศาลาประชาคม และ แยกมูมบ้านนางทวิ ภูเตนแก่ง	๒๐๐,๐๐๐	๒๐๐,๐๐๐	๒๐๐,๐๐๐	๒๐๐,๐๐๐	๒๐๐,๐๐๐	เพื่อสื่อสารแจ้งข่าวประชาสัมพันธ์ให้ประชาชนได้ชัดเจนทั่วถึงทุกครัวเรือน	เพื่อสื่อสารแจ้งข่าวประชาสัมพันธ์ให้ประชาชนได้ชัดเจนทั่วถึงทุกครัวเรือน	ทต.ห้วยเม็ก กองช่าง
๑๑๙	โครงการขยายพื้นที่ทางเข้า-ออก ศาลาประชาคม ม.๑๓	เพื่อใช้สาธารณะประโยชน์จัดงานชุมชน	ขยายพื้นที่ทางเข้า-ออก ศาลาประชาคม ม.๑๓	๒๕๐,๐๐๐	๒๕๐,๐๐๐	๒๕๐,๐๐๐	๒๕๐,๐๐๐	๒๕๐,๐๐๐	เพื่อใช้สาธารณะประโยชน์จัดงานชุมชน	ประชาชนได้ในพื้นที่มีแหล่งท่องเที่ยวแห่งใหม่	ทต.ห้วยเม็ก กองช่าง
๑๒๐	โครงการก่อสร้างโดมอาคารเอนกประสงค์ ม.๑๓	เพื่อใช้สาธารณะประโยชน์จัดงานชุมชน	ก่อสร้างโดมอาคารเอนกประสงค์ ม.๑๓	๕๐๐,๐๐๐	๕๐๐,๐๐๐	๕๐๐,๐๐๐	๕๐๐,๐๐๐	๕๐๐,๐๐๐	เพื่อใช้สาธารณะประโยชน์จัดงานชุมชน	เพื่อใช้สาธารณะประโยชน์จัดงานชุมชน	ทต.ห้วยเม็ก กองช่าง
๑๒๑	โครงการก่อสร้างถนน ลาดยาง ถนนลาดสลิติย เริ่มสี่แยกบ้านครูกิตติยาพร ถึงสี่แยกบ้านนางเยาวเรศ ภูวิงวงค์ หมู่ที่ ๑๓	เพื่อให้ประชาชนได้มีถนนสำหรับการคมนาคมได้อย่างสะดวกที่ได้มาตรฐาน แข็งแรงคงทนแข็งแรง	ก่อสร้างถนน ถนนลาดยาง ถนนกว้าง ๕.๐๐ เมตรยาว ๒๒๕.๐๐ เมตร	๔๑๕,๘๐๐	๔๑๕,๘๐๐	๔๑๕,๘๐๐	๔๑๕,๘๐๐	๔๑๕,๘๐๐	ร้อยละหรือจำนวนครัวเรือนประชาชนที่มีการคมนาคมสะดวก รวดเร็วเพิ่มมากขึ้น	ประชาชนได้รับความสะดวก รวดเร็วในการคมนาคม	ทต.ห้วยเม็ก กองช่าง
๑๒๒	โครงการก่อสร้างสะพานข้ามลำห้วยใหญ่ไปบ่อขยะ หมู่ที่ ๑๓ บ้านห้วยเม็ก ตำบลห้วยเม็ก อำเภอห้วยเม็ก จ.กาฬสินธุ์	เพื่อมีสะพานข้ามลำห้วยใหญ่ที่ได้มาตรฐานแข็งแรง คงทนแข็งแรง	โครงการก่อสร้างสะพานข้ามลำห้วยใหญ่ โครงการก่อสร้างสะพานข้ามลำห้วยใหญ่ไปบ่อขยะ ตามแบบเทศบาลกำหนด	๕๐๐,๐๐๐	๕๐๐,๐๐๐	๕๐๐,๐๐๐	๕๐๐,๐๐๐	๕๐๐,๐๐๐	ร้อยละหรือจำนวนครัวเรือน ประชาชนมี สะพานข้ามลำห้วยใหญ่ที่ได้มาตรฐานแข็งแรงคงทน	ประชาชนมี สะพานข้ามลำห้วยใหญ่ที่ได้มาตรฐาน แข็งแรงคงทน	ทต.ห้วยเม็ก กองช่าง

ที่	โครงการ	วัตถุประสงค์	เป้าหมาย (ผลผลิตของโครงการ)	งบประมาณ					ตัวชี้วัด (KPI)	ผลที่คาดว่าจะได้รับ	หน่วยงาน รับผิดชอบหลัก
				๒๕๖๖ (บาท)	๒๕๖๗ (บาท)	๒๕๖๘ (บาท)	๒๕๖๙ (บาท)	๒๕๗๐ (บาท)			
๑๒๓	โครงการก่อสร้างถนน คสล. เส้นคู่มุทรีพหลโยธิน เริ่มบ้าน นายวิเชียร อุณหพันธ์ ถึง+ ๓๑๐ เมตร ม.๑๔	เพื่อให้ประชาชนได้มี ถนนสำหรับการคมนาคมได้อย่างสะดวก	โครงการก่อสร้างถนน คสล.เส้นคู่มุทรีพหลโยธิน เริ่มบ้านนายวิเชียร อุณหพันธ์ ถึง+ ๓๑๐ เมตร ม. ๑๔ ถนน คสล. กว้าง ๓ ม. ยาว ๓๑๐ ม. หนา ๐.๑๕ ม.	๕๐๐,๐๐๐	๕๐๐,๐๐๐	๕๐๐,๐๐๐	๕๐๐,๐๐๐	๕๐๐,๐๐๐	ร้อยละหรือจำนวนครัวเรือนประชาชนที่มีการคมนาคมสะดวก รวดเร็วเพิ่มมากขึ้น	ประชาชนได้รับความสะดวก รวดเร็วในการคมนาคม	ทต.ห้วยเม็ก กองช่าง
๑๒๔	โครงการก่อสร้างถนนเทศบาล ๑๑ (ถนน ๕ ธันวาคม) เริ่มเชื่อมถนนเดิมเดิมถึง+๓๑๐ เมตร ม.๑๔	เพื่อให้ประชาชนได้มี ถนนสำหรับการคมนาคมได้อย่างสะดวก	โครงการก่อสร้างถนนเทศบาล ๑๑ (ถนน ๕ ธันวาคม) เริ่มเชื่อมถนนเดิมเดิมถึง+๓๑๐ เมตร ถนน คสล. กว้าง ๓ ม. ยาว ๓๑๐ ม. หนา ๐.๑๕ ม.	๕๐๐,๐๐๐	๕๐๐,๐๐๐	๕๐๐,๐๐๐	๕๐๐,๐๐๐	๕๐๐,๐๐๐	ร้อยละหรือจำนวนครัวเรือนประชาชนที่มีการคมนาคมสะดวก รวดเร็วเพิ่มมากขึ้น	ประชาชนได้รับความสะดวก รวดเร็วในการคมนาคม	ทต.ห้วยเม็ก กองช่าง
๑๒๕	โครงการก่อสร้างวางระบายน้ำ จากบ้านนางสาอางค์ อุณหพันธ์ถึงบ้านนางงาม คันธา ม. ๑๔	เพื่อให้ประชาชนได้มี รางระบายน้ำที่มีมาตรฐานสามารถระบายน้ำเสียออกจากชุมชนน้ำไม่ท่วมขังได้อย่างสะดวก	ก่อสร้างวางระบายน้ำจากบ้านนางสาอางค์ อุณหพันธ์ถึงบ้านนางงาม คันธา ม.๑๔ ขนาดท่อ Ø ๐.๖๐ ม. ยาว ๑๖๐ ม.	๕๐๐,๐๐๐	๕๐๐,๐๐๐	๕๐๐,๐๐๐	๕๐๐,๐๐๐	๕๐๐,๐๐๐	เพื่อใช้สาธารณะประโยชน์จัดงานชุมชน	เพื่อใช้สาธารณะประโยชน์จัดงานชุมชน	ทต.ห้วยเม็ก กองช่าง
๑๒๖	โครงการก่อสร้างถนน ลาดยาง ถนนเทศบาล ๑๐ (จันทร์ส่องหล้า-ริมธาร)สามแยกข้างร้านศศิการยาง ถึงบ้านนายศุภชัย แห่งกาฬสินธุ์ หมู่ที่ ๑๔	เพื่อให้ประชาชนได้มี ถนนสำหรับการคมนาคมได้อย่างสะดวกที่ได้มาตรฐาน แข็งแรงคงทน	ก่อสร้างถนน ถนนลาดยาง ถนน กว้าง ๕.๐๐ เมตรยาว ๔๕๔.๐๐ เมตร	๘๔๐,๐๐๐	๘๔๐,๐๐๐	๘๔๐,๐๐๐	๘๔๐,๐๐๐	๘๔๐,๐๐๐	ร้อยละหรือจำนวนครัวเรือนประชาชนที่มีการคมนาคมสะดวก รวดเร็วเพิ่มมากขึ้น	ประชาชนได้รับความสะดวก รวดเร็วในการคมนาคม	ทต.ห้วยเม็ก กองช่าง
๑๒๗	โครงการก่อสร้างระบบประปาบาดาล ม.๑๔ คู่มุทรีพหลโยธิน	เพื่อให้ประชาชนที่ใช้ประปา ใช้อย่างทั่วถึงมากขึ้น	ก่อสร้างระบบประปาบาดาล ม.๑๔ คู่มุทรีพหลโยธิน ตามแบบเทศบาลตำบลห้วยเม็กกำหนด	๒,๕๐๐,๐๐๐	๒,๕๐๐,๐๐๐	๒,๕๐๐,๐๐๐	๒,๕๐๐,๐๐๐	๒,๕๐๐,๐๐๐	เพื่อให้ประชาชนมีน้ำประปา ใช้อย่างทั่วถึงมากขึ้น	ประชาชนมีน้ำประปาใช้ อย่างทั่วถึง	ทต.ห้วยเม็ก กองช่าง

ที่	โครงการ	วัตถุประสงค์	เป้าหมาย (ผลผลิตของโครงการ)	งบประมาณ					ตัวชี้วัด (KPI)	ผลที่คาดว่าจะได้รับ	หน่วยงาน รับผิดชอบหลัก
				๒๕๖๖ (บาท)	๒๕๖๗ (บาท)	๒๕๖๘ (บาท)	๒๕๖๙ (บาท)	๒๕๗๐ (บาท)			
๑๒๘	โครงการก่อสร้างถนน คสล.หมู่ที่ ๑๔ คุ่มทรัพย์สมบูรณ์	เพื่อให้ประชาชนได้มีถนนสำหรับการคมนาคมได้อย่างสะดวก	โครงการก่อสร้างถนน คสล. คุ่มทรัพย์สมบูรณ์ เริ่มแยกประปาเดิม บ้านนายเสา แยกกลาง ถึงแยกตรงข้ามไทเทค ถนนขนาดกว้าง ๔.๐๐ เมตรยาว ๑,๑๐๐ เมตรหนา ๐.๑๕ เมตรหรือพื้นที่คอนกรีตไม่น้อยกว่า ๔,๔๐๐ ตารางเมตร	๒,๕๐๐,๐๐๐	๒,๕๐๐,๐๐๐	๒,๕๐๐,๐๐๐	๒,๕๐๐,๐๐๐	๒,๕๐๐,๐๐๐	ร้อยละหรือจำนวนครัวเรือนประชาชนที่มีการคมนาคมสะดวก รวดเร็วเพิ่มมากขึ้น	ประชาชนได้รับความสะดวก รวดเร็วในการคมนาคม	ทต.ห้วยเม็ก กองช่าง
๑๒๙	โครงการก่อสร้างถนนคอนกรีตเสริมเหล็ก คุ่มทรัพย์สมบูรณ์ หมู่ที่ ๑๔ เริ่มเชื่อมถนนคอนกรีตเดิม ถึงนาเสา แยกกลาง	เพื่อให้ประชาชนได้มีถนนสำหรับการคมนาคมได้อย่างสะดวก	โครงการก่อสร้างถนนคอนกรีตเสริมเหล็ก คุ่มทรัพย์สมบูรณ์ หมู่ที่ ๑๔ เริ่มเชื่อมถนนคอนกรีตเดิม ถึงนาเสา แยกกลาง ถนนคอนกรีตเสริมขนาดกว้าง ๓.๕๐ เมตร ยาว ๓๐๐ เมตร หนา ๐.๑๕ เมตร	๕๐๐,๐๐๐	๕๐๐,๐๐๐	๕๐๐,๐๐๐	๕๐๐,๐๐๐	๕๐๐,๐๐๐	ร้อยละหรือจำนวนครัวเรือนประชาชนที่มีการคมนาคมสะดวก รวดเร็วเพิ่มมากขึ้น	ประชาชนได้รับความสะดวก รวดเร็วในการคมนาคม	ทต.ห้วยเม็ก กองช่าง
๑๓๐	โครงการก่อสร้างลานคอนกรีต หมู่ที่ ๑๕	เพื่อใช้สาธารณะประโยชน์จัดงานชุมชน	ก่อสร้างลานคอนกรีต หมู่ที่ ๑๕ จำนวน ๑ แห่ง	๕๐๐,๐๐๐	๕๐๐,๐๐๐	๕๐๐,๐๐๐	๕๐๐,๐๐๐	๕๐๐,๐๐๐	เพื่อใช้สาธารณะประโยชน์จัดงานชุมชน	เพื่อใช้สาธารณะประโยชน์จัดงานชุมชน	ทต.ห้วยเม็ก กองช่าง

ที่	โครงการ	วัตถุประสงค์	เป้าหมาย (ผลผลิตของโครงการ)	งบประมาณ					ตัวชี้วัด (KPI)	ผลที่คาดว่าจะได้รับ	หน่วยงาน รับผิดชอบหลัก
				๒๕๖๖ (บาท)	๒๕๖๗ (บาท)	๒๕๖๘ (บาท)	๒๕๖๙ (บาท)	๒๕๗๐ (บาท)			
๑๓๑	โครงการก่อสร้างบ่อบำบัด คสล.พร้อมวางท่อ คสล.พร้อมขยายฝิวจราจร เริ่มเชื่อมบ่อบำบัดเดิมถึงบ้านตาบาหลี ธรรมโส หมู่ที่ ๑๕	เพื่อให้ประชาชนได้มีวางระบายน้ำที่มีมาตรฐานสามารถระบายน้ำเสียออกจากชุมชนน้ำไม่ท่วมขังได้อย่างสะดวก	งานก่อสร้างบ่อบำบัด คสล.งานวางท่อ คสล. Dai ๐.๖๐ เมตร (มอก.๑๒๘ - ๒๕๒๘ ชั้น ๓)ท่อ คสล. ๑๒๕ ท่อน บ่อบำบัด ๑๔ บ่อ ความยาว ๑๔๐ เมตร งานเพิ่มฝิวจราจร ขนาดกว้างเท่าบ่อบำบัดยาว ๑๒๕ เมตร หนา ๐.๑๕ เมตร หรือพื้นที่คอนกรีตไม่น้อยกว่า ๑๓๐ ตร.ม. รวมความยาวทั้งโครงการ ๑๔๐ เมตร	๔๕๐,๐๐๐	๔๕๐,๐๐๐	๔๕๐,๐๐๐	๔๕๐,๐๐๐	๔๕๐,๐๐๐	ร้อยละหรือจำนวนครัวเรือนประชาชนสามารถระบายน้ำเสียออกจากชุมชนได้มากขึ้น	ประชาชนได้รับความสะดวกในการระบายน้ำเสีย	ทต.ห้วยเม็ก กองช่าง
๑๓๒	โครงการก่อสร้างสะพานข้ามลำห้วยใหญ่ไปพระธาตุพนม หมู่ที่ ๑๕ บ้านธาตุพนม ตำบลห้วยเม็ก อำเภอห้วยเม็ก จ.กาฬสินธุ์	เพื่อมีสะพานข้ามลำห้วยใหญ่ที่ได้มาตรฐานแข็งแรงคงทนแข็งแรง	โครงการก่อสร้างสะพานข้ามลำห้วยใหญ่ โครงการก่อสร้างสะพานข้ามลำห้วยใหญ่ไปบ่อขยะ ตามแบบเทศบาลกำหนด	๓,๐๐๐,๐๐๐	๓,๐๐๐,๐๐๐	๓,๐๐๐,๐๐๐	๓,๐๐๐,๐๐๐	๓,๐๐๐,๐๐๐	ร้อยละหรือจำนวนครัวเรือนประชาชนมีสะพานข้ามลำห้วยใหญ่ที่ได้มาตรฐานแข็งแรงคงทนแข็งแรง	ประชาชนมีสะพานข้ามลำห้วยใหญ่ที่ได้มาตรฐานแข็งแรงคงทนแข็งแรง	ทต.ห้วยเม็ก กองช่าง
๑๓๓	โครงการก่อสร้างถนน ลาดยาง ถนนเทศบาล ๕ เริ่มสามแยกตลาด - หน้าบ้านหมวดสายทอง กุวาร หมู่ที่ ๑๕	เพื่อให้ประชาชนได้มีถนนสำหรับการคมนาคมได้อย่างสะดวกที่ได้มาตรฐานแข็งแรงคงทนแข็งแรง	ก่อสร้างถนน ถนนลาดยาง ถนนกว้าง ๕.๐๐ เมตรยาว ๑๐๐๐.๐๐ เมตร	๑,๘๔๘,๐๐๐	๑,๘๔๘,๐๐๐	๑,๘๔๘,๐๐๐	๑,๘๔๘,๐๐๐	๑,๘๔๘,๐๐๐	ร้อยละหรือจำนวนครัวเรือนประชาชนที่มีการคมนาคมสะดวกรวดเร็วเพิ่มมากขึ้น	ประชาชนได้รับความสะดวกรวดเร็วในการคมนาคม	ทต.ห้วยเม็ก กองช่าง

ที่	โครงการ	วัตถุประสงค์	เป้าหมาย (ผลผลิตของโครงการ)	งบประมาณ					ตัวชี้วัด (KPI)	ผลที่คาดว่าจะได้รับ	หน่วยงาน รับผิดชอบหลัก
				๒๕๖๖ (บาท)	๒๕๖๗ (บาท)	๒๕๖๘ (บาท)	๒๕๖๙ (บาท)	๒๕๗๐ (บาท)			
๑๓๔	โครงการก่อสร้างถนน ลาดยาง ถนนเทศบาล ๓(ซอยหลังวัดธรรมพิทักษ์) เริ่มสามแยกเสาโทรศัพททรู-บ้านนายสวัสดิ์ราชเพ็ง หมู่ที่ ๑๕	เพื่อให้ประชาชนได้มีถนนสำหรับการคมนาคมได้อย่างสะดวกที่ได้มาตรฐาน แข็งแรงคงทนแข็งแรง	ก่อสร้างถนน ถนนลาดยาง ถนนกว้าง ๕.๐๐ เมตรยาว ๗๙๐.๐๐ เมตร	๑,๕๐๐,๐๐๐	๑,๕๐๐,๐๐๐	๑,๕๐๐,๐๐๐	๑,๕๐๐,๐๐๐	๑,๕๐๐,๐๐๐	ร้อยละหรือจำนวนครัวเรือนประชาชนที่มีการคมนาคมสะดวก รวดเร็วเพิ่มมากขึ้น	ประชาชนได้รับความสะดวก รวดเร็วในการคมนาคม	ทต.ห้วยเม็ก กองช่าง
๑๓๕	โครงการก่อสร้างรางระบายน้ำ บ่อพัก คสล พร้อมวางท่อ คสล.พร้อมขยายผิวจราจร หมู่ที่ ๑๕ เริ่มซอยเทศบาล๓ ถึงหน้าเสาโทรศัพททรู หมู่ที่ ๑๕	เพื่อให้ประชาชนได้มีรางระบายน้ำที่มีมาตรฐานสามารถระบายน้ำเสียออกจากชุมชนน้ำไม่ท่วมขังได้อย่างสะดวก	งานเพิ่มผิวจราจรขนาดกว้างเท่าบ่อพัก พร้อมก่อสร้างบ่อพัก คสล. งานวางท่อ คสล. Dai ๐.๖๐ เมตร (มอก.๑๒๘ - ๒๕๒๘ ชั้น ๓) ท่อ คสล. ๖๓ ท่อน บ่อพัก ๗ บ่อ หรือพื้นที่คอนกรีตไม่น้อยกว่า ๖๖.๒๖ ตร.ม. รวมความยาวทั้งโครงการ ๗๑ เมตร	๒๒๐,๐๐๐	๒๒๐,๐๐๐	๒๒๐,๐๐๐	๒๒๐,๐๐๐	๒๒๐,๐๐๐	ร้อยละหรือจำนวนครัวเรือนประชาชนสามารถระบายน้ำเสียออกจากชุมชนได้มากขึ้น	ประชาชนได้รับการระบายน้ำเสีย	ทต.ห้วยเม็ก กองช่าง
๑๓๖	โครงการก่อสร้างรางระบายน้ำ ตรงข้ามบ้านนายพิฑูรย์ ผิวงาม-หน้าวัดธรรมพิทักษ์ (ฝั่งหลังเกษตร) ม. ๑๕	เพื่อให้ประชาชนได้มีรางระบายน้ำที่มีมาตรฐานสามารถระบายน้ำเสียออกจากชุมชนน้ำไม่ท่วมขังได้อย่างสะดวก	ก่อสร้างทำรางระบายน้ำ ตรงข้ามบ้านนายพิฑูรย์ ผิวงาม-หน้าวัดธรรมพิทักษ์ (ฝั่งหลังเกษตร) ม. ๑๕คสล.วางท่อ ๐.๖๐ ม. ยาว ๑๖๐ ม. พร้อมขยายผิวจราจร	๕๐๐,๐๐๐	๕๐๐,๐๐๐	๕๐๐,๐๐๐	๕๐๐,๐๐๐	๕๐๐,๐๐๐	ร้อยละหรือจำนวนครัวเรือนประชาชนสามารถระบายน้ำเสียออกจากชุมชนได้มากขึ้น	ประชาชนได้รับความสะดวกในการระบายน้ำเสีย	ทต.ห้วยเม็ก กองช่าง
๑๓๗	โครงการก่อสร้างรางระบายน้ำ จากข้างร้านนายรุณ-รางระบายน้ำหน้าวัดธรรมพิทักษ์(รางเดิม) (หน้าสำนักงานเกษตร) ม.๑๕	เพื่อให้ประชาชนได้มีรางระบายน้ำที่มีมาตรฐานสามารถระบายน้ำเสียออกจากชุมชนน้ำไม่ท่วมขังได้อย่างสะดวก	ก่อสร้างรางระบายน้ำจากข้างร้านนายรุณ-รางระบายน้ำหน้าวัดธรรมพิทักษ์ รางเดิม(หน้าสำนักงานเกษตร ตามแบบเทศบาลกำหนด	๕๐๐,๐๐๐	๕๐๐,๐๐๐	๕๐๐,๐๐๐	๕๐๐,๐๐๐	๕๐๐,๐๐๐	ร้อยละหรือจำนวนครัวเรือนประชาชนสามารถระบายน้ำเสียออกจากชุมชนได้มากขึ้น	ประชาชนได้รับความสะดวกในการระบายน้ำเสีย	ทต.ห้วยเม็ก กองช่าง

ที่	โครงการ	วัตถุประสงค์	เป้าหมาย (ผลผลิตของโครงการ)	งบประมาณ					ตัวชี้วัด (KPI)	ผลที่คาดว่าจะได้รับ	หน่วยงาน รับผิดชอบหลัก
				๒๕๖๖ (บาท)	๒๕๖๗ (บาท)	๒๕๖๘ (บาท)	๒๕๖๙ (บาท)	๒๕๗๐ (บาท)			
๑๓๘	โครงการวางระบายน้ำจากทุ่งนาเสาโทศัพท์ ทร-ทางหลวงไทยเจริญ-กระนวน(แยกตรงข้ามอภส.เก่า) ถนนหลังวัดธรรมพิทักษ์ ม.๑๕	เพื่อให้ประชาชนได้มีวางระบายน้ำที่มีมาตรฐานสามารถระบายน้ำเสียออกจากชุมชนน้ำไม่ท่วมขังได้อย่างสะดวก	ก่อสร้างวางระบายน้ำจากทุ่งนาเสาโทศัพท์ ทร-ทางหลวงไทยเจริญ-กระนวน(แยกตรงข้ามอภส.เก่า) ถนนหลังวัดธรรมพิทักษ์ ม.๑๕ วางท่อ คสล. ๐.๖๐ ม. ยาว ๗๑ ม.	๒๕๐,๐๐๐	๒๕๐,๐๐๐	๒๕๐,๐๐๐	๒๕๐,๐๐๐	๒๕๐,๐๐๐	ร้อยละหรือจำนวนครัวเรือนประชาชนสามารถระบายน้ำเสียออกจากชุมชนได้มากขึ้น	ประชาชนได้รับความสะดวกในการระบายน้ำเสีย	ทต.ห้วยเม็ก กองช่าง
๑๓๙	โครงการก่อสร้างถนนยกร่องพูนดินจากข้างบ้าน ดร.วิรัตน์แดนศรีแก้ว-ถนน คสล. ทางไปพระธาตุพนม ม.๑๕ ต.ห้วยเม็ก อ.ห้วยเม็ก จ.กาฬสินธุ์	เพื่อให้ประชาชนได้มีถนนสำหรับการใช้การคมนาคมได้อย่างสะดวก ขนถ่ายสินค้าทางการเกษตรได้มากขึ้น	ก่อสร้างถนนยกร่องพูนดินจากข้างบ้าน ดร.วิรัตน์ แดนศรีแก้ว-ถนน คสล.ทางไปพระธาตุพนม ตามแบบเทศบาลกำหนด	๕๐๐,๐๐๐	๕๐๐,๐๐๐	๕๐๐,๐๐๐	๕๐๐,๐๐๐	๕๐๐,๐๐๐	ร้อยละหรือจำนวนครัวเรือนประชาชนที่มีการคมนาคมสะดวกเพิ่มมากขึ้น	ประชาชนได้รับความสะดวกรวดเร็วในการคมนาคม	ทต.ห้วยเม็ก กองช่าง
๑๔๐	โครงการก่อสร้างลานเอนกประสงค์ข้างวัดธรรมพิทักษ์ ม.๑๕ ฝั่งสำนักงานเกษตร	เพื่อให้ประชาชนมีลานคอนกรีตสำหรับจัดกิจกรรมสาธารณะประโยชน์หรือใช้เป็นลานค้าชุมชนได้	ก่อสร้างลานเอนกประสงค์ข้างวัดธรรมพิทักษ์ ม.๑๕ ฝั่งสำนักงานเกษตร ตามแบบเทศบาลกำหนด	๕๐๐,๐๐๐	๕๐๐,๐๐๐	๕๐๐,๐๐๐	๕๐๐,๐๐๐	๕๐๐,๐๐๐	เพื่อใช้สาธารณะประโยชน์จัดงานชุมชน	เพื่อใช้สาธารณะประโยชน์จัดงานชุมชน	ทต.ห้วยเม็ก กองช่าง
๑๔๑	โครงการปรับปรุงสร้างลานเอนกประสงค์ที่ดินของเทศบาลตรงข้ามร้านซ่อม TV ของนายสวัสดิ์ราชเพ็งที่ดินของเทศบาล ๓ (ไร่) ม.๑๕	เพื่อให้ประชาชนมีลานคอนกรีตสำหรับจัดกิจกรรมสาธารณะประโยชน์หรือใช้เป็นลานค้าชุมชนได้	โครงการปรับปรุงสร้างลานเอนกประสงค์ที่ดินของเทศบาลตรงข้ามร้านซ่อม TV ของนายสวัสดิ์ราชเพ็ง(ที่ดินของเทศบาล ๓ ไร่) ตามแบบเทศบาลกำหนด	๕๐๐,๐๐๐	๕๐๐,๐๐๐	๕๐๐,๐๐๐	๕๐๐,๐๐๐	๕๐๐,๐๐๐	เพื่อใช้สาธารณะประโยชน์จัดงานชุมชน	เพื่อใช้สาธารณะประโยชน์จัดงานชุมชน	ทต.ห้วยเม็ก กองช่าง

ที่	โครงการ	วัตถุประสงค์	เป้าหมาย (ผลผลิตของโครงการ)	งบประมาณ					ตัวชี้วัด (KPI)	ผลที่คาดว่าจะได้รับ	หน่วยงาน รับผิดชอบหลัก
				๒๕๖๖ (บาท)	๒๕๖๗ (บาท)	๒๕๖๘ (บาท)	๒๕๖๙ (บาท)	๒๕๗๐ (บาท)			
๑๔๒	โครงการก่อสร้างสะพานข้ามห้วยตบมั่ง ม.๑๕	เพื่อมีสะพานข้ามห้วยตบมั่งที่ได้มาตรฐาน แข็งแรงคงทนแข็งแรง	ก่อสร้างสะพานข้ามห้วยตบมั่งตามแบบเทศบาลกำหนด	๑,๐๐๐,๐๐๐	๑,๐๐๐,๐๐๐	๑,๐๐๐,๐๐๐	๑,๐๐๐,๐๐๐	๑,๐๐๐,๐๐๐	ร้อยละหรือจำนวนครัวเรือนประชาชนมีสะพานข้ามลำห้วยใหญ่ที่ได้มาตรฐาน แข็งแรงคงทนแข็งแรง	ประชาชนมีสะพานข้ามลำห้วยใหญ่ที่ได้มาตรฐาน แข็งแรงคงทนแข็งแรง	ทต.ห้วยเม็ก กองช่าง
๑๔๓	โครงการปรับปรุงถนนคสล. เป็นถนนลาดยางสายทางเข้าองค์พระธาตุพนมจำลองห้วยเม็กพร้อมไฟฟ้าส่องสว่างที่ได้มาตรฐาน ม.๑๕	เพื่อให้ประชาชนได้มีถนนสำหรับการคมนาคมได้อย่างสะดวกที่ได้มาตรฐาน แข็งแรงคงทนแข็งแรง	ปรับปรุงถนนคสล.เป็นถนนลาดยางสายทางเข้าองค์พระธาตุพนมจำลองห้วยเม็กพร้อมไฟฟ้าส่องสว่างที่ได้มาตรฐาน ตามแบบเทศบาลกำหนด	๕๐๐,๐๐๐	๕๐๐,๐๐๐	๕๐๐,๐๐๐	๕๐๐,๐๐๐	๕๐๐,๐๐๐	ร้อยละหรือจำนวนครัวเรือนประชาชนที่มีการคมนาคมสะดวกรวดเร็วเพิ่มมากขึ้น	ประชาชนได้รับความสะดวกรวดเร็วในการคมนาคม	ทต.ห้วยเม็ก กองช่าง
๑๔๔	โครงการก่อสร้างรางระบายน้ำจากศาลาประชาคม ถึงบ้านนางบังอร ราชเพ็ง ม.๑๕	เพื่อให้ประชาชนได้มีรางระบายน้ำที่มีมาตรฐานสามารถระบายน้ำเสียออกจากชุมชนน้ำไม่ท่วมขังได้อย่างสะดวก	ก่อสร้างรางระบายน้ำจากศาลาประชาคม ถึงบ้านนางบังอร ราชเพ็ง ม.๑๕ ตามแบบเทศบาลกำหนด	๗๐,๐๐๐	๗๐,๐๐๐	๗๐,๐๐๐	๗๐,๐๐๐	๗๐,๐๐๐	ร้อยละหรือจำนวนครัวเรือนประชาชนสามารถระบายน้ำเสียออกจากชุมชนได้มากขึ้น	ประชาชนได้รับการระบายน้ำเสีย	ทต.ห้วยเม็ก กองช่าง
๑๔๕	โครงการขยายท่อประปาเพิ่มขนาดท่อจากขอยบางจากถึงบ้านนายอัย สีสัน ม.๑๕	เพื่อให้ประชาชนได้มีน้ำประปาใช้อุปโภคบริโภคตลอดทั้งปี	ขยายท่อประปาเพิ่มขนาดท่อจากขอยบางจาก ถึงบ้านนายอัย สีสัน ม.๑๕ ตามแบบเทศบาลกำหนด	๒๐๐,๐๐๐	๒๐๐,๐๐๐	๒๐๐,๐๐๐	๒๐๐,๐๐๐	๒๐๐,๐๐๐	ร้อยละหรือจำนวนครัวเรือนประชาชนที่มีน้ำใช้ตลอดทั้งปี	ประชาชนมีความเป็นอยู่ที่ดีขึ้น	ทต.ห้วยเม็ก กองช่าง
๑๔๖	โครงการก่อสร้างถนน คสล. จากสามแยกต้นโพธิ์ข้างกำแพงวัด-บ้านนายหนูเจียงเพชร ม.๑๕	เพื่อให้ประชาชนได้มีถนนสำหรับการคมนาคมได้อย่างสะดวกที่ได้มาตรฐาน แข็งแรงคงทนแข็งแรง	ก่อสร้างถนน คสล.จากสามแยกต้นโพธิ์ข้างกำแพงวัด-บ้านนายหนูเจียงเพชร ม.๑๕	๒๐๐,๐๐๐	๒๐๐,๐๐๐	๒๐๐,๐๐๐	๒๐๐,๐๐๐	๒๐๐,๐๐๐	ร้อยละหรือจำนวนครัวเรือนประชาชนที่มีการคมนาคมสะดวกรวดเร็วเพิ่มมากขึ้น	ประชาชนได้รับความสะดวกรวดเร็วในการคมนาคม	ทต.ห้วยเม็ก กองช่าง

ที่	โครงการ	วัตถุประสงค์	เป้าหมาย (ผลผลิตของโครงการ)	งบประมาณ					ตัวชี้วัด (KPI)	ผลที่คาดว่าจะได้รับ	หน่วยงาน รับผิดชอบหลัก
				๒๕๖๖ (บาท)	๒๕๖๗ (บาท)	๒๕๖๘ (บาท)	๒๕๖๙ (บาท)	๒๕๗๐ (บาท)			
๑๔๗	โครงการก่อสร้างถนนคสล. ขยายข้างกำแพงโรงเรียนห้วยเม็กวิทยาคม ไปทุ่งนางเดือนเพ็ญ สีสัน	เพื่อให้ประชาชนได้มีถนนสำหรับการคมนาคมได้อย่างสะดวกที่ได้มาตรฐาน แข็งแรงคงทนแข็งแรง	ก่อสร้างถนนคสล. ขยายข้างกำแพงโรงเรียนห้วยเม็กวิทยาคม ไปทุ่งนางเดือนเพ็ญ สีสัน	๒๐๐,๐๐๐	๒๐๐,๐๐๐	๒๐๐,๐๐๐	๒๐๐,๐๐๐	๒๐๐,๐๐๐	ร้อยละหรือจำนวนครัวเรือนประชาชนที่มีการคมนาคมสะดวก รวดเร็วเพิ่มมากขึ้น	ประชาชนได้รับความสะดวก รวดเร็วในการคมนาคม	ทต.ห้วยเม็ก กองช่าง
๑๔๘	โครงการก่อสร้างรางระบายน้ำพร้อมบ่อพักคสล.จากพระธาตุพนมจำลอง ถึงลำห้วยใหญ่	เพื่อให้ประชาชนได้มีรางระบายน้ำที่มีมาตรฐานสามารถระบายน้ำเสียออกจากชุมชนน้ำไม่ท่วมขังได้อย่างสะดวก	ก่อสร้างรางระบายน้ำพร้อมบ่อพักคสล.จากพระธาตุพนมจำลอง ถึงลำห้วยใหญ่	๑,๐๐๐,๐๐๐	๑,๐๐๐,๐๐๐	๑,๐๐๐,๐๐๐	๑,๐๐๐,๐๐๐	๑,๐๐๐,๐๐๐	ร้อยละหรือจำนวนครัวเรือนประชาชนสามารถระบายน้ำเสียออกจากชุมชนได้มากขึ้น	ประชาชนได้รับการระบายน้ำเสีย	ทต.ห้วยเม็ก กองช่าง
๑๔๙	โครงการก่อสร้างรางระบายน้ำพร้อมบ่อพักคสล.เชื่อมบ่อพักเดิม ขอยบ้าน ดร.วิรัตน์ แคนสีแก้ว-วัดธรรมพิทักษ์	เพื่อให้ประชาชนได้มีรางระบายน้ำที่มีมาตรฐานสามารถระบายน้ำเสียออกจากชุมชนน้ำไม่ท่วมขังได้อย่างสะดวก	โครงการก่อสร้างรางระบายน้ำพร้อมบ่อพักคสล.เชื่อมบ่อพักเดิม ขอยบ้าน ดร.วิรัตน์ แคนสีแก้ว-วัดธรรมพิทักษ์	๑,๐๐๐,๐๐๐	๑,๐๐๐,๐๐๐	๑,๐๐๐,๐๐๐	๑,๐๐๐,๐๐๐	๑,๐๐๐,๐๐๐	ร้อยละหรือจำนวนครัวเรือนประชาชนสามารถระบายน้ำเสียออกจากชุมชนได้มากขึ้น	ประชาชนได้รับการระบายน้ำเสีย	ทต.ห้วยเม็ก กองช่าง
๑๕๐	โครงการก่อสร้างซุ้มประตูทางเข้าพระธาตุพนมจำลองห้วยเม็กพร้อมป้ายบอกชื่อหมู่บ้าน	เพื่อให้มีเครื่องหมายทางเข้าพระธาตุฯ ผู้คนสัญจรไป-มาทราบตำแหน่งที่ตั้งพระธาตุพนมจำลอง	ก่อสร้างซุ้มประตูทางเข้าพระธาตุพนมจำลองห้วยเม็กพร้อมป้ายบอกชื่อหมู่บ้าน	๗๕๐,๐๐๐	๗๕๐,๐๐๐	๗๕๐,๐๐๐	๗๕๐,๐๐๐	๗๕๐,๐๐๐	เพื่อให้มีเครื่องหมายทางเข้าพระธาตุฯ ผู้คนสัญจรไป-มาทราบตำแหน่งที่ตั้งพระธาตุพนมจำลอง	เพื่อให้มีเครื่องหมายทางเข้าพระธาตุฯ ผู้คนสัญจรไป-มาทราบตำแหน่งที่ตั้งพระธาตุพนมจำลอง	ทต.ห้วยเม็ก กองช่าง

ที่	โครงการ	วัตถุประสงค์	เป้าหมาย (ผลผลิตของโครงการ)	งบประมาณ					ตัวชี้วัด (KPI)	ผลที่คาดว่าจะได้รับ	หน่วยงาน รับผิดชอบหลัก
				๒๕๖๖ (บาท)	๒๕๖๗ (บาท)	๒๕๖๘ (บาท)	๒๕๖๙ (บาท)	๒๕๗๐ (บาท)			
๑๕๑	โครงการก่อสร้างขยายไฟฟ้าแรงต่ำพร้อมไฟส่องสว่างจากที่ทำการผู้ใหญ่บ้านถึงโรงสีข้าวอมรัตน์ ม. ๑๕	เพื่อให้ประชาชนที่ใช้ไฟฟ้าอย่างทั่วถึงมากขึ้น	ขยายไฟฟ้าแรงต่ำพร้อมไฟส่องสว่างจากที่ทำการผู้ใหญ่บ้านถึงโรงสีข้าวอมรัตน์ ม. ๑๕	๕๐,๐๐๐	๕๐,๐๐๐	๕๐,๐๐๐	๕๐,๐๐๐	๕๐,๐๐๐	ร้อยละหรือจำนวนครัวเรือนประชาชนเพื่อให้ประชาชนมีไฟฟ้าใช้อย่างทั่วถึงมากขึ้น	ประชาชนมีไฟฟ้าใช้อย่างทั่วถึง	ทต.ห้วยเม็ก กองช่าง
๑๕๒	โครงการติดตั้งไฟประดับกรมทางเข้าพระธาตุพนมจำลอง	เพื่อให้แสงสว่างสวยงาม	ติดตั้งไฟประดับกรมทางเข้าพระธาตุพนมจำลอง	๗๐๐,๐๐๐	๗๐๐,๐๐๐	๗๐๐,๐๐๐	๗๐๐,๐๐๐	๗๐๐,๐๐๐	เพื่อให้แสงสว่างสวยงาม	เพื่อให้แสงสว่างสวยงาม	ทต.ห้วยเม็ก กองช่าง
๑๕๓	โครงการก่อสร้างถนนคสล.เส้นรอบที่ว่าการอำเภอห้วยเม็กถึงพระธาตุพนม ม.๑๕	เพื่อให้ประชาชนได้มีถนนสำหรับการคมนาคมได้อย่างสะดวกที่ได้มาตรฐานแข็งแรงคงทนแข็งแรง	ก่อสร้างถนนคสล. เส้นรอบที่ว่าการอำเภอห้วยเม็กถึงพระธาตุพนม ม.๑๕ ตามแบบเทศบาลกำหนด	๑,๕๐๐,๐๐๐	๑,๕๐๐,๐๐๐	๑,๕๐๐,๐๐๐	๑,๕๐๐,๐๐๐	๑,๕๐๐,๐๐๐	ร้อยละหรือจำนวนครัวเรือนประชาชนที่มีการคมนาคมสะดวกรวดเร็วเพิ่มมากขึ้น	ประชาชนได้รับความสะดวกรวดเร็วในการคมนาคม	ทต.ห้วยเม็ก กองช่าง
๑๕๔	โครงการติดตั้งกล้องวงจรปิด ม.๑๕	เพื่อป้องกันขโมยและเพื่อป้องกันอาชญากรรม	ติดตั้งกล้องวงจรปิด ม.๑๕	๑๐๐,๐๐๐	๑๐๐,๐๐๐	๑๐๐,๐๐๐	๑๐๐,๐๐๐	๑๐๐,๐๐๐	ร้อยละหรือจำนวนครัวเรือนประชาชนสามารถเพื่อป้องกันขโมยและเพื่อป้องกันอาชญากรรม	ประชาชนได้รับความปลอดภัยในชีวิตและทรัพย์สิน	ทต.ห้วยเม็ก กองช่าง
๑๕๕	โครงการก่อสร้างถนน ยกร่องคูน้ำ ลูกรังเริ่มจากที่นางปณ คลังแสง จรดลำห้วยใหญ่ ม.๑๕	เพื่อขนย้ายผลผลิตทางการเกษตร	ก่อสร้างถนน ยกร่องคูน้ำ ลูกรังเริ่มจากที่นางปณ คลังแสง จรดลำห้วยใหญ่ ม.๑๕	๓๐๐,๐๐๐	๓๐๐,๐๐๐	๓๐๐,๐๐๐	๓๐๐,๐๐๐	๓๐๐,๐๐๐	ความสะดวกในการใช้รถใช้ถนน	ได้รับความสะดวกในการขนส่ง ขนย้ายผลผลิตทางการเกษตร	ทต.ห้วยเม็ก กองช่าง

ที่	โครงการ	วัตถุประสงค์	เป้าหมาย (ผลผลิตของโครงการ)	งบประมาณ					ตัวชี้วัด (KPI)	ผลที่คาดว่าจะได้รับ	หน่วยงาน รับผิดชอบหลัก
				๒๕๖๖ (บาท)	๒๕๖๗ (บาท)	๒๕๖๘ (บาท)	๒๕๖๙ (บาท)	๒๕๗๐ (บาท)			
๑๕๖	โครงการก่อสร้างลานคอนกรีต เอนกประสงค์ข้างกำแพงวัด ธรรมพิทักษ์(ข้างสนง.เกษตร อำเภอ ม.๑๕	เพื่อให้ประชาชนมีลาน คอนกรีตสำหรับจัด กิจกรรมสาธารณะ ประโยชน์หรือใช้เป็น ลานค้าชุมชนได้	ก่อสร้างลานคอนกรีต เอนกประสงค์ข้างกำแพงวัดธรรม พิทักษ์(ข้างสนง.เกษตรอำเภอ ม. ๑๕ ตามแบบเทศบาลกำหนด	๕๐๐,๐๐๐	๕๐๐,๐๐๐	๕๐๐,๐๐๐	๕๐๐,๐๐๐	๕๐๐,๐๐๐	เพื่อใช้สาธารณะ ประโยชน์จัดงาน ชุมชน	เพื่อใช้สาธารณะ ประโยชน์จัดงาน ชุมชน	ทต.ห้วยเม็ก กองช่าง
๑๕๗	โครงการขยายไฟฟ้าส่องสว่าง เริ่มจากลำห้วยใหญ่ ถึงวัด ธรรมพิทักษ์ ม.๑๕	เพื่อให้ประชาชนมี ไฟฟ้าใช้อย่างทั่วถึง มากขึ้น	ขยายไฟฟ้าส่องสว่าง เริ่มจากลำ ห้วยใหญ่ ถึงวัดธรรมพิทักษ์ ม.๑๕	๕๐๐,๐๐๐	๕๐๐,๐๐๐	๕๐๐,๐๐๐	๕๐๐,๐๐๐	๕๐๐,๐๐๐	ร้อยละหรือครัว เรือนมีไฟฟ้าใช้ อย่างทั่วถึงมากขึ้น	ประชาชนมีไฟฟ้า ใช้อย่างทั่วถึง	ทต.ห้วยเม็ก กองช่าง
๑๕๘	โครงการก่อสร้างถนน คสล. เส้นห้วยเม็ก ห้วยมะทอ ทางเข้าพระธาตุนม ถึง บ้านร.ต.อ.สายทอง กุเวสาร ม. ๑๕	เพื่อให้ประชาชนได้มี ถนนสำหรับการ คมนาคมได้อย่างสะดวก	ก่อสร้างถนน คสล. เส้นห้วยเม็ก ห้วยมะทอ ทางเข้าพระธาตุนม ถึงบ้านร.ต.อ.สายทอง กุเวสาร ม. ๑๕ ตามแบบเทศบาลกำหนด	๓,๐๐๐,๐๐๐	๓,๐๐๐,๐๐๐	๓,๐๐๐,๐๐๐	๓,๐๐๐,๐๐๐	๓,๐๐๐,๐๐๐	ร้อยละหรือ จำนวนครัวเรือน ประชาชนที่มีการ คมนาคมสะดวก รวดเร็วเพิ่มมากขึ้น	ประชาชนได้รับ ความสะดวก รวดเร็วในการ คมนาคม	ทต.ห้วยเม็ก กองช่าง
๑๕๙	โครงการก่อสร้างระบบประปา ผิวดินขนาดใหญ่วัดธรรมพิทักษ์ ม.๑๕	เพื่อให้ประชาชนมีน้ำ ใช้ตลอดปี	ก่อสร้างระบบประปาผิวดินขนาด ใหญ่วัดธรรมพิทักษ์ ม.๑๕ ตาม แบบเทศบาลกำหนด	๔,๔๙๓,๐๐๐	๔,๔๙๓,๐๐๐	๔,๔๙๓,๐๐๐	๔,๔๙๓,๐๐๐	๔,๔๙๓,๐๐๐	ร้อยละหรือ จำนวนครัวเรือน ประชาชนมีน้ำใช้ ตลอดปี	ประชาชนมีน้ำใช้ ตลอดปี	ทต.ห้วยเม็ก กองช่าง
๑๖๐	โครงการก่อสร้างถนนลูกรังเส้น ด้านข้างโรงเรียนห้วยเม็ก วิทยาคมเข้าไปขอบางจาก ทุ่งนาต้อย สีสัน ถึงลำห้วยตบ ฝั่ง ม.๑๕	เพื่อขนย้ายผลผลิต ทางการเกษตร	ก่อสร้างถนนลูกรังเส้นด้านข้าง โรงเรียนห้วยเม็กวิทยาคมเข้าไป ขอบางจาก ทุ่งนาต้อย สีสัน ถึง ลำห้วยตบฝั่ง ม.๑๕	๑๐๐,๐๐๐	๑๐๐,๐๐๐	๑๐๐,๐๐๐	๑๐๐,๐๐๐	๑๐๐,๐๐๐	ร้อยละหรือ จำนวนครัวเรือน มีถนนขนย้าย ผลผลิตทาง การเกษตร	เพื่อขนย้าย ผลผลิตทาง การเกษตร	ทต.ห้วยเม็ก กองช่าง

ที่	โครงการ	วัตถุประสงค์	เป้าหมาย (ผลผลิตของโครงการ)	งบประมาณ					ตัวชี้วัด (KPI)	ผลที่คาดว่าจะได้รับ	หน่วยงาน รับผิดชอบหลัก
				๒๕๖๖ (บาท)	๒๕๖๗ (บาท)	๒๕๖๘ (บาท)	๒๕๖๙ (บาท)	๒๕๗๐ (บาท)			
๑๖๑	โครงการก่อสร้างถนน คสล. เส้นซอยบางจากเพิ่มเติมบ้าน ตาอุ้ยสี่สัน ถึงบ้านตาเลิศ ศรีชัยทอง ม.๑๕	เพื่อให้ประชาชนได้มีถนนสำหรับการคมนาคมได้อย่างสะดวกที่ได้มาตรฐาน แข็งแรงคงทนแข็งแรง	ก่อสร้างถนน คสล. เส้นซอยบางจากเพิ่มเติมบ้านตาอุ้ยสี่สัน ถึงบ้านตาเลิศ ศรีชัยทอง ม.๑๕	๗๐,๐๐๐	๗๐,๐๐๐	๗๐,๐๐๐	๗๐,๐๐๐	๗๐,๐๐๐	ร้อยละหรือจำนวนครัวเรือนประชาชนที่มีการคมนาคมสะดวก รวดเร็วเพิ่มมากขึ้น	ประชาชนได้รับความสะดวก รวดเร็วในการคมนาคม	ทต.ห้วยเม็ก กองช่าง
๑๖๒	โครงการก่อสร้างถนน คสล. เส้นพลัดตำรวจถึงลำห้วยหนองใหญ่ ม.๑๕	เพื่อให้ประชาชนได้มีถนนสำหรับการคมนาคมได้อย่างสะดวกที่ได้มาตรฐาน แข็งแรงคงทนแข็งแรง	ก่อสร้างถนน คสล.เส้นพลัดตำรวจถึงลำห้วยหนองใหญ่ ม.๑๕ ขนาดกว้าง ๓ ม. ยาว ๓๕๐ ม. หนา ๐.๑๕ ม.	๖๐๐,๐๐๐	๖๐๐,๐๐๐	๖๐๐,๐๐๐	๖๐๐,๐๐๐	๖๐๐,๐๐๐	ร้อยละหรือจำนวนครัวเรือนประชาชนที่มีการคมนาคมสะดวก รวดเร็วเพิ่มมากขึ้น	ประชาชนได้รับความสะดวก รวดเร็วในการคมนาคม	ทต.ห้วยเม็ก กองช่าง
๑๖๓	โครงการก่อสร้างถนนแอสฟัลติกติก ช่วงที่ ๑-๔ หมู่ที่ ๑๕ถนนเทศบาล ๕ (พระธาตุพนมจำลอง) ช่วงที่ ๕ ถนนเทศบาล ๓ (หลังวัดธรรมพิทักษ์)	เพื่อให้ประชาชนได้มีถนนสำหรับการคมนาคมได้อย่างสะดวก	โครงการก่อสร้างถนนแอสฟัลติกติก ช่วงที่ ๑. หมู่ที่ ๑๕ถนนเทศบาล ๕ (พระธาตุพนมจำลอง) ถนนขนาดกว้าง ๙.๐๐ เมตร ยาว ๔๒๔.๐๐ เมตร หนา ๐.๑๕ เมตร ช่วงที่๒. ถนนขนาดกว้าง ๘.๐๐ เมตร ยาว ๙๘.๐๐ เมตร หนา ๐.๑๕ เมตร ช่วงที่ ๓. ถนนขนาดกว้าง ๗.๐๐ เมตร ยาว ๖๗.๐๐ เมตร หนา ๐.๑๕ เมตร ช่วงที่ ๔ ถนนขนาดกว้าง ๕.๐๐ เมตร ยาว ๓๖๐.๐๐ เมตร หนา ๐.๑๕ เมตร ช่วงที่ ๕ ถนนเทศบาล ๓ (หลังวัดธรรมพิทักษ์) ถนนขนาดกว้าง ๕.๐๐ เมตร ยาว ๗๗๕.๐๐ เมตร หนา ๐.๑๕ เมตร	๕,๕๐๐,๐๐๐	๕,๕๐๐,๐๐๐	๕,๕๐๐,๐๐๐	๕,๕๐๐,๐๐๐	๕,๕๐๐,๐๐๐	ร้อยละหรือจำนวนครัวเรือนประชาชนที่มีการคมนาคมสะดวก รวดเร็วเพิ่มมากขึ้น	ประชาชนได้รับความสะดวก รวดเร็วในการคมนาคม	ทต.ห้วยเม็ก กองช่าง

ที่	โครงการ	วัตถุประสงค์	เป้าหมาย (ผลผลิตของโครงการ)	งบประมาณ					ตัวชี้วัด (KPI)	ผลที่คาดว่าจะได้รับ	หน่วยงาน รับผิดชอบหลัก
				๒๕๖๖ (บาท)	๒๕๖๗ (บาท)	๒๕๖๘ (บาท)	๒๕๖๙ (บาท)	๒๕๗๐ (บาท)			
๑๖๔	โครงการก่อสร้างขยายผิวจราจร เริ่มจากหน้าบ้านนายสวัสดิ์ ราชเพ็ง ถึงมุมแยกวัดธรรมพิทักษ์ หมู่ที่ ๑๕	เพื่อให้ประชาชนได้มีถนนสำหรับการคมนาคมได้อย่างสะดวก	โครงการก่อสร้างขยายผิวจราจร เริ่มจากหน้าบ้านนายสวัสดิ์ ราชเพ็ง ถึงมุมแยกวัดธรรมพิทักษ์ หมู่ที่ ๑๕	๒๐๐,๐๐๐	๒๐๐,๐๐๐	๒๐๐,๐๐๐	๒๐๐,๐๐๐	๒๐๐,๐๐๐	ร้อยละหรือจำนวนครัวเรือนประชาชนที่มีการคมนาคมสะดวก รวดเร็วเพิ่มมากขึ้น	ประชาชนได้รับความสะดวก รวดเร็วในการคมนาคม	ทต.ห้วยเม็ก กองช่าง
๑๖๕	โครงการยกทรงพื้นดินพร้อมลงลูกรัง หมู่ที่ ๑๕ ซอยข้างบ้านนายวิรัตน์ แดนศรีแก้ว ถึงถนนคอนกรีตลำห้วยหนองใหญ่	เพื่อให้ประชาชนได้มีถนนสำหรับการคมนาคมได้อย่างสะดวก	โครงการยกทรงพื้นดินพร้อมลงลูกรัง หมู่ที่ ๑๕ ซอยข้างบ้านนายวิรัตน์ แดนศรีแก้ว ถึงถนนคอนกรีตลำห้วยหนองใหญ่	๒๐๐,๐๐๐	๒๐๐,๐๐๐	๒๐๐,๐๐๐	๒๐๐,๐๐๐	๒๐๐,๐๐๐	ร้อยละหรือจำนวนครัวเรือนประชาชนที่มีการคมนาคมสะดวก รวดเร็วเพิ่มมากขึ้น	ประชาชนได้รับความสะดวก รวดเร็วในการคมนาคม	ทต.ห้วยเม็ก กองช่าง
๑๖๖	โครงการก่อสร้างถนนคอนกรีตเสริมเหล็ก เริ่มหลังแพลตฟอร์มตำรวจถึงถนนคอนกรีตลำห้วยหนองใหญ่ หมู่ที่ ๑๕	เพื่อให้ประชาชนได้มีถนนสำหรับการคมนาคมได้อย่างสะดวก	โครงการก่อสร้างถนนคอนกรีตเสริมเหล็ก เริ่มหลังแพลตฟอร์มตำรวจถึงถนนคอนกรีตลำห้วยหนองใหญ่ หมู่ที่ ๑๕	๑๑๐,๐๐๐	๑๑๐,๐๐๐	๑๑๐,๐๐๐	๑๑๐,๐๐๐	๑๑๐,๐๐๐	ร้อยละหรือจำนวนครัวเรือนประชาชนที่มีการคมนาคมสะดวก รวดเร็วเพิ่มมากขึ้น	ประชาชนได้รับความสะดวก รวดเร็วในการคมนาคม	ทต.ห้วยเม็ก กองช่าง
๑๖๗	โครงการก่อสร้างถนนคอนกรีตเสริมเหล็ก เริ่มหลังแพลตฟอร์มตำรวจถึงถนนคอนกรีตลำห้วยหนองใหญ่ หมู่ที่ ๑๕	เพื่อให้ประชาชนได้มีถนนสำหรับการคมนาคมได้อย่างสะดวก	โครงการก่อสร้างถนนคอนกรีตเสริมเหล็ก เริ่มหลังแพลตฟอร์มตำรวจถึงถนนคอนกรีตลำห้วยหนองใหญ่ หมู่ที่ ๑๕	๕๐๐,๐๐๐	๕๐๐,๐๐๐	๕๐๐,๐๐๐	๕๐๐,๐๐๐	๕๐๐,๐๐๐	ร้อยละหรือจำนวนครัวเรือนประชาชนที่มีการคมนาคมสะดวก รวดเร็วเพิ่มมากขึ้น	ประชาชนได้รับความสะดวก รวดเร็วในการคมนาคม	ทต.ห้วยเม็ก กองช่าง

ที่	โครงการ	วัตถุประสงค์	เป้าหมาย (ผลผลิตของโครงการ)	งบประมาณ					ตัวชี้วัด (KPI)	ผลที่คาดว่าจะได้รับ	หน่วยงาน รับผิดชอบหลัก
				๒๕๖๖ (บาท)	๒๕๖๗ (บาท)	๒๕๖๘ (บาท)	๒๕๖๙ (บาท)	๒๕๗๐ (บาท)			
๑๖๘	โครงการถมดินลานพระธาตุพนมจำลอง ม.๑๕	เพื่อให้ประชาชนมีลานดินสำหรับจัดกิจกรรมสาธารณะประโยชน์หรือใช้เป็นลานค้าชุมชนได้	โครงการถมดินลานพระธาตุพนมจำลอง ม.๑๕	๑๐,๐๐๐,๐๐๐	๑๐,๐๐๐,๐๐๐	๑๐,๐๐๐,๐๐๐	๑๐,๐๐๐,๐๐๐	๑๐,๐๐๐,๐๐๐	เพื่อใช้สาธารณะประโยชน์จัดงานชุมชน	เพื่อใช้สาธารณะประโยชน์จัดงานชุมชน	ทต.ห้วยเม็ก กองช่าง
๑๖๙	โครงการถมดินลานข้างเขตรม.๑๕	เพื่อให้ประชาชนมีลานดินสำหรับจัดกิจกรรมสาธารณะประโยชน์หรือใช้เป็นลานค้าชุมชนได้	โครงการถมดินลานข้างเขตรม.๑๕	๕๐๐,๐๐๐	๕๐๐,๐๐๐	๕๐๐,๐๐๐	๕๐๐,๐๐๐	๕๐๐,๐๐๐	เพื่อใช้สาธารณะประโยชน์จัดงานชุมชน	เพื่อใช้สาธารณะประโยชน์จัดงานชุมชน	ทต.ห้วยเม็ก กองช่าง
๑๗๐	โครงการก่อสร้างระบบบำบัดสิ่งปฏิกูลแบบบ่อ	เพื่อให้มีระบบการจัดการสิ่งปฏิกูลที่เหมาะสมและถูกต้องตามหลักวิชาการแะมีการใช้งานอย่างยั่งยืน	ก่อสร้างระบบบำบัดสิ่งปฏิกูลแบบบ่อ ตามแบบเทศบาลตำบลห้วยเม็กกำหนด	๕๐๐,๐๐๐	๕๐๐,๐๐๐	๕๐๐,๐๐๐	๕๐๐,๐๐๐	๕๐๐,๐๐๐	ร้อยละหรือจำนวนครัวเรือนประชาชนมีระบบการจัดการสิ่งปฏิกูลที่เหมาะสมและถูกต้องตามหลักวิชาการแะมีการใช้งานอย่างยั่งยืน	ประชาชนได้รับการจัดการสิ่งปฏิกูลที่เหมาะสมและถูกต้องตามหลักวิชาการแะมีการใช้งานอย่างยั่งยืน	ทต.ห้วยเม็ก กองช่าง

ที่	โครงการ	วัตถุประสงค์	เป้าหมาย (ผลผลิตของโครงการ)	งบประมาณ					ตัวชี้วัด (KPI)	ผลที่คาดว่าจะได้รับ	หน่วยงาน รับผิดชอบหลัก
				๒๕๖๖ (บาท)	๒๕๖๗ (บาท)	๒๕๖๘ (บาท)	๒๕๖๙ (บาท)	๒๕๗๐ (บาท)			
๑๗๑	โครงการก่อสร้างเตาเผาขยะไร้ควัน	เพื่อใช้ในการจัดการลดปริมาณขยะในชุมชน โดยอาศัยหลักการเผาแบบไร้ควัน ลดปัญหามลพิษทางด้านสิ่งแวดล้อม	ก่อสร้างเตาเผาขยะไร้ควันตามแบบเทศบาลตำบลห้วยเม็กกำหนด	๒,๐๐๐,๐๐๐	๒,๐๐๐,๐๐๐	๒,๐๐๐,๐๐๐	๒,๐๐๐,๐๐๐	๒,๐๐๐,๐๐๐	ร้อยละหรือจำนวนครัวเรือนประชาชนที่มีจัดการลดปริมาณขยะในชุมชน โดยอาศัยหลักการเผาแบบไร้ควัน ลดปัญหามลพิษทางด้านสิ่งแวดล้อม	เพื่อใช้ในการจัดการลดปริมาณขยะในชุมชน โดยอาศัยหลักการเผาแบบไร้ควัน ลดปัญหามลพิษทางด้านสิ่งแวดล้อม	ทต.ห้วยเม็ก กองช่าง
๑๗๒	โครงการ ซ่อมเปลี่ยนฝารางระบายน้ำ ฝาดระแครงหลักภายในเขตเทศบาลตำบลห้วยเม็ก	เพื่อให้ประชาชนได้มีรางระบายน้ำที่มีมาตรฐานสามารถระบายน้ำเสียออกจากชุมชนน้ำไม่ท่วมขังได้อย่างสะดวก	โครงการ ซ่อมเปลี่ยนฝารางระบายน้ำ ฝาดระแครงหลักภายในเขตเทศบาลตำบลห้วยเม็ก	๒๐๐,๐๐๐	๒๐๐,๐๐๐	๒๐๐,๐๐๐	๒๐๐,๐๐๐	๒๐๐,๐๐๐	ร้อยละหรือจำนวนครัวเรือนประชาชนสามารถระบายน้ำเสียออกจากชุมชนได้มากขึ้น	ประชาชนได้รับความสะดวกในการระบายน้ำเสีย	ทต.ห้วยเม็ก กองช่าง
รวม ๑๗๒ โครงการ				๒,๒๐๐,๐๐๐	๒,๒๐๐,๐๐๐	๒,๒๐๐,๐๐๐	๒,๒๐๐,๐๐๐	๒,๒๐๐,๐๐๐			

รายละเอียดโครงการพัฒนา
แผนพัฒนาท้องถิ่น (พ.ศ. ๒๕๖๖-๒๕๗๐)
สำหรับ องค์กรปกครองส่วนท้องถิ่นดำเนินการ
เทศบาลตำบลห้วยเม็ก

แบบ ผ.๐๒

ก. ยุทธศาสตร์จังหวัดที่ ๓ เพิ่มประสิทธิภาพการบริหารจัดการทรัพยากรธรรมชาติและสิ่งแวดล้อม

ข. ยุทธศาสตร์การพัฒนาของ อปท. ในเขตจังหวัดที่ ๕ การพัฒนาโครงสร้างพื้นฐาน

๑ ยุทธศาสตร์การพัฒนาโครงสร้างพื้นฐานและสิ่งแวดล้อม

๑๒ แผนงาน : สาธารณสุข

ที่	โครงการ	วัตถุประสงค์	เป้าหมาย (ผลผลิตของโครงการ)	งบประมาณ					ตัวชี้วัด (KPI)	ผลที่คาดว่าจะได้รับ	หน่วยงาน รับผิดชอบหลัก
				๒๕๖๖ (บาท)	๒๕๖๗ (บาท)	๒๕๖๘ (บาท)	๒๕๖๙ (บาท)	๒๕๗๐ (บาท)			
๑	โครงการอบรมเพื่อพัฒนาศักยภาพการบริหารจัดการขยะมูลฝอย	เพื่อให้จัดระบบการจัดการขยะได้ถูกต้องมีประสิทธิภาพและถูกสุขลักษณะ	เจ้าหน้าที่ในกองสาธารณสุขและแกนนำในการลดขยะชุมชน	๓๐,๐๐๐	๓๐,๐๐๐	๓๐,๐๐๐	๓๐,๐๐๐	๓๐,๐๐๐	เจ้าหน้าที่ในกองสาธารณสุขและแกนนำมีความรู้ความเข้าใจในการจัดการขยะ	มีการจัดระบบการกำจัดขยะที่มีประสิทธิภาพ	กองสาธารณสุขฯ
รวม	๑ โครงการ			๓๐,๐๐๐	๓๐,๐๐๐	๓๐,๐๐๐	๓๐,๐๐๐	๓๐,๐๐๐			

รายละเอียดโครงการพัฒนา
แผนพัฒนาท้องถิ่น (พ.ศ. ๒๕๖๖-๒๕๗๐)
สำหรับ องค์กรปกครองส่วนท้องถิ่นดำเนินการ
เทศบาลตำบลห้วยเม็ก

แบบ ผ.๐๒

ก. ยุทธศาสตร์จังหวัดที่ ๒ ยกระดับคุณภาพและรายได้ด้านการท่องเที่ยวและส่งเสริมการค้า การลงทุน นวัตกรรมให้ได้มาตรฐานและแข่งขันได้

ข. ยุทธศาสตร์การพัฒนาของ อปท. ในเขตจังหวัดที่ ๕ การพัฒนาโครงสร้างพื้นฐาน

๑ ยุทธศาสตร์การพัฒนาโครงสร้างพื้นฐานและสิ่งแวดล้อม

๑.๓ แผนงาน : เคหะและชุมชน

ที่	โครงการ	วัตถุประสงค์	เป้าหมาย (ผลผลิตของโครงการ)	งบประมาณ					ตัวชี้วัด (KPI)	ผลที่คาดว่าจะได้รับ	หน่วยงาน รับผิดชอบหลัก
				๒๕๖๖ (บาท)	๒๕๖๗ (บาท)	๒๕๖๘ (บาท)	๒๕๖๙ (บาท)	๒๕๗๐ (บาท)			
๑	โครงการลดขยะในชุมชนโดยการคัดแยกขยะ	- เพื่อลดปริมาณขยะที่เกิดขึ้นในชุมชน - เพื่อลดค่าใช้จ่ายในการกำจัดขยะ	ลดปริมาณขยะที่เกิดขึ้นต่อวัน ได้อีกจาก ๐.๔ กก./คน/วัน	๕๐,๐๐๐	๕๐,๐๐๐	๕๐,๐๐๐	๕๐,๐๐๐	๕๐,๐๐๐	ลดปริมาณขยะลงได้ร้อยละ ๒๐	สามารถลดปริมาณขยะลงได้ อีก ๒๐%	กอง สาธารณสุข
๒	โครงการอนุรักษ์สิ่งแวดล้อมและปรับปรุงพื้นที่เพื่อส่งเสริมการท่องเที่ยว	- เพื่อสร้างจิตสำนึกในการอนุรักษ์ธรรมชาติ - เพื่อเพิ่มพื้นที่สีเขียวให้กับชุมชน - ปรับปรุงสภาพพื้นที่ให้เป็นแหล่งท่องเที่ยวและพักผ่อนหย่อนใจ	รอบหนองบง หนองใหญ่และรอบสำนักงานเทศบาล	๑๐๐,๐๐๐	๑๐๐,๐๐๐	๑๐๐,๐๐๐	๑๐๐,๐๐๐	๑๐๐,๐๐๐	รอบหนองบง, หนองใหญ่ และรอบสำนักงานมีพื้นที่สีเขียวและสาธารณะ	๑. มีพื้นที่ป่ามากขึ้น ๒. มีพื้นที่สีเขียวเพียงพอต่อความต้องการของประชาชน ๓. มีแหล่งพักผ่อนและท่องเที่ยวของตำบลห้วยเม็ก	กอง สาธารณสุข

ที่	โครงการ	วัตถุประสงค์	เป้าหมาย (ผลผลิตของโครงการ)	งบประมาณ					ตัวชี้วัด (KPI)	ผลที่คาดว่าจะได้รับ	หน่วยงาน รับผิดชอบหลัก
				๒๕๖๖ (บาท)	๒๕๖๗ (บาท)	๒๕๖๘ (บาท)	๒๕๖๙ (บาท)	๒๕๗๐ (บาท)			
๓	โครงการชุดหมุดฝังกลบขยะมูลฝอยขนาดเล็ก ให้ถูกสุขลักษณะ	เพื่อให้การกำจัดขยะเป็นไปอย่างถูกวิธีและถูกสุขลักษณะ ไม่ก่อให้เกิดสิ่งรำคาญ	บริเวณกำจัดขยะของเทศบาลสามารถรองรับขยะได้ตลอดปีอย่างมีประสิทธิภาพ	๕๐๐,๐๐๐	๕๐๐,๐๐๐	๕๐๐,๐๐๐	๕๐๐,๐๐๐	๕๐๐,๐๐๐	บ่อทิ้งขยะของเทศบาลได้รับการปรับปรุงให้ถูกสุขลักษณะ	มีบ่อขยะที่มีประสิทธิภาพผ่านการประเมินจากชุมชน	กองสาธารณสุขร่วมกับกองช่าง
๔	ทำประตูรั้วปิด-เปิดที่บ่อขยะ	ป้องกันบุคคลภายนอกเข้า-ออก โดยไม่ได้รับอนุญาต	ประตูรั้วที่บ่อขยะ ๑ แห่ง	๓๐,๐๐๐	๓๐,๐๐๐	๓๐,๐๐๐	๓๐,๐๐๐	๓๐,๐๐๐	ประตูปิด-เปิดแบบการแข็งแรง	สามารถป้องกันบุคคลภายนอกไม่ให้นำรถ เข้า-ออกได้	กองสาธารณสุขร่วมกับกองช่าง
๕	โครงการก่อสร้างรั้วกำแพงบ่อขยะ	เพื่อกันแนวเขตบ่อขยะและพื้นที่ใกล้เคียงให้แยกกันอย่างชัดเจน - เพื่อป้องกันการเกิดอัคคีภัยจากการเผาขยะกับพื้นที่บริเวณใกล้เคียง - เพื่อให้สภาพพื้นที่การกำจัดขยะดูเป็นสัดส่วน และมีทัศนียภาพที่ดี	รอบบ่อขยะ ขนาด ๕ ไร่ ทั้ง ๒ ด้าน	๑๕๐,๐๐๐	๑๕๐,๐๐๐	๑๕๐,๐๐๐	๑๕๐,๐๐๐	๑๕๐,๐๐๐	รั้วกำแพงกันแนวเขตบ่อขยะขนาด ๕ ไร่ ทั้ง ๒ ด้าน	๑.แยกแนวเขตบ่อขยะและพื้นที่ใกล้เคียงอย่างชัดเจน ๒.ไม่เกิดอัคคีภัยกับบริเวณใกล้เคียง ๓. พื้นที่กำจัดขยะเป็นสัดส่วนมีทัศนียภาพสวยงาม	กองสาธารณสุขร่วมกับกองช่าง
๖	โครงการโรงเรียนสะอาด นักเรียนแยกขยะ	เพื่อแก้ปัญหาการจัดการขยะภายในโรงเรียนห้วยเม็กวิทยาคม	โรงเรียนสามารถลดจำนวนขยะและมีกองทุนขยะ	๔๕,๐๐๐	๔๕,๐๐๐	๔๕,๐๐๐	๔๕,๐๐๐	๔๕,๐๐๐	สามารถลดขยะที่ต้นทางและเกิดรายได้จากขยะ	สามารถลดขยะที่ต้นทางและเกิดรายได้จากขยะ	กองสาธารณสุขร่วมกับกองช่าง

ที่	โครงการ	วัตถุประสงค์	เป้าหมาย (ผลผลิตของโครงการ)	งบประมาณ					ตัวชี้วัด (KPI)	ผลที่คาดว่าจะได้รับ	หน่วยงาน รับผิดชอบหลัก
				๒๕๖๖ (บาท)	๒๕๖๗ (บาท)	๒๕๖๘ (บาท)	๒๕๖๙ (บาท)	๒๕๗๐ (บาท)			
๗	โครงการพัฒนาศักยภาพประสิทธิภาพและปรับปรุงตลาดสดเทศบาลตำบลห้วยเม็ก	๑.พัฒนาศักยภาพเจ้าหน้าที่ปฏิบัติงานเกี่ยวกับการดูแลตลาด ๒.ปรับปรุงโครงสร้างตลาดให้ได้มาตรฐาน	๑.เจ้าหน้าที่ได้รับการอบรมหรือได้รับความรู้เพิ่มเติม ๒.โครงสร้างตลาดได้รับการปรับปรุงให้ผ่านเกณฑ์	๕๐,๐๐๐	๕๐,๐๐๐	๕๐,๐๐๐	๕๐,๐๐๐	๕๐,๐๐๐	๑.พัฒนาศักยภาพเจ้าหน้าที่ปฏิบัติงานที่เกี่ยวข้อง ๒.โครงสร้างตลาดผ่านเกณฑ์ตลาดสดน่าซื้อ ๔๐ ข้อ	ตลาดสดเทศบาลตำบลห้วยเม็ก ผ่านเกณฑ์ตลาดสดน่าซื้อ	กองสาธารณสุขร่วมกับกองช่าง
๘	โครงการทิ้งขยะถูกถังสร้างสภาพแวดล้อมปลอดภัยในโรงเรียน	๑.เพื่อวางระบบการคัดแยกขยะ ๒.เพื่อสร้างจิตสำนึกที่ดีให้เยาวชนให้มีวินัย ๓.เพื่อจัดสภาพแวดล้อมที่เอื้อต่อการเรียนรู้อย่างมีคุณภาพ	ตัวแทนนักเรียน ม.๑ - ม.๖ จำนวน ๓๑๘ คน	๑๒๐,๐๐๐	๑๒๐,๐๐๐	๑๒๐,๐๐๐	๑๒๐,๐๐๐	๑๒๐,๐๐๐	๑. สามารถดำเนินการตามแผนได้ตามระยะเวลา ๒. มีระบบการคัดแยกขยะจากต้นทาง ๓. มีจิตสำนึกที่มีจิตอาสาพัฒนาโรงเรียน	มีระบบการคัดแยกขยะที่ได้มาตรฐานเพื่อลดปริมาณขยะตั้งแต่ต้นทางขยะ/นักเรียนมีวินัยและมีสภาพแวดล้อมที่เอื้อต่อการเรียนรู้	กองสาธารณสุขร่วมกับโรงเรียนห้วยเม็กวิทยาคม
รวม	๘ โครงการ			๑,๐๔๕,๐๐๐	๑,๐๔๕,๐๐๐	๑,๐๔๕,๐๐๐	๑,๐๔๕,๐๐๐	๑,๐๔๕,๐๐๐	-	-	

รายละเอียดโครงการพัฒนา
แผนพัฒนาท้องถิ่น (พ.ศ. ๒๕๖๖-๒๕๗๐)
สำหรับ องค์กรปกครองส่วนท้องถิ่นดำเนินการ
เทศบาลตำบลห้วยเม็ก

แบบ ผ.๐๒

ก. ยุทธศาสตร์จังหวัดที่ ๒ ยกกระดับคุณภาพและรายได้ด้านการท่องเที่ยวและส่งเสริมการค้า การลงทุน นวัตกรรมให้ได้มาตรฐานและแข่งขันได้

ข. ยุทธศาสตร์การพัฒนาของ อปท. ในเขตจังหวัดที่ ๕ การพัฒนาโครงสร้างพื้นฐาน

๑ ยุทธศาสตร์การพัฒนาโครงสร้างพื้นฐานและสิ่งแวดล้อม

๑๔ แผนงาน : การศึกษา

ที่	โครงการ	วัตถุประสงค์	เป้าหมาย (ผลผลิตของโครงการ)	งบประมาณ					ตัวชี้วัด (KPI)	ผลที่คาดว่าจะได้รับ	หน่วยงาน รับผิดชอบหลัก
				๒๕๖๖ (บาท)	๒๕๖๗ (บาท)	๒๕๖๘ (บาท)	๒๕๖๙ (บาท)	๒๕๗๐ (บาท)			
๑	โครงการสร้างซุ้มประตูทางเข้าศูนย์เด็กเล็ก	ใช้แขวนป้ายชื่อศูนย์มีความเป็นระเบียบน่ามองมีป้ายชื่อศูนย์ชัดเจนเป็นศูนย์เด็กน่าอยู่มีร่มพักในการรับส่งเด็ก	ซุ้มรูปทรงหน้าจั่ว สูง ๒ กว้าง ๔.๕๐ เมตร	๙๕,๐๐๐	๙๕,๐๐๐	๙๕,๐๐๐	๙๕,๐๐๐	๙๕,๐๐๐	ร้อยละของศูนย์พัฒนาเด็กเล็กที่ได้มาตรฐาน	เป็นระเบียบ น่ามองมีป้าย ชื่อศูนย์ชัดเจนติดตั้งง่าย เป็นศูนย์เด็กที่น่าอยู่ ผู้ปกครองและเด็กได้ใช้ประโยชน์	ศูนย์พัฒนาเด็กเล็กวัดกลางห้วยเม็ก
๒	โครงการก่อสร้างฐานตั้งพระพุทธรูปศูนย์พัฒนาเด็กเล็กวัดกลางห้วยเม็ก	เพื่อเป็นสถานที่ให้ประชาชนได้มีพื้นที่ในการสักการะ บูชาพระพุทธรูป ได้สะดวกสวยงาม	ฐานพระพุทธรูปศูนย์พัฒนาเด็กเล็กวัดกลางห้วยเม็ก	๕๐,๐๐๐	๕๐,๐๐๐	๕๐,๐๐๐	๕๐,๐๐๐	๕๐,๐๐๐	ร้อยละของศูนย์พัฒนาเด็กเล็กที่ได้มาตรฐาน	ให้เด็กคนในชุมชนมีจิตใจอบอุ่น อารี มีคุณธรรมจริยธรรม	ศูนย์พัฒนาเด็กเล็กวัดกลางห้วยเม็ก
๓	โครงการปูกระเบื้องหน้าอาคารศูนย์	สะอาด ปลอดภัยสวยงาม เป็นระเบียบเรียบร้อย	บริเวณกว้าง ๑๕ ยาว ๑๐๕ เมตร	๓๕,๐๐๐	๓๕,๐๐๐	๓๕,๐๐๐	๓๕,๐๐๐	๓๕,๐๐๐	ศูนย์พัฒนาเด็กเล็กมีความสะอาดถูกสุขอนามัย	เพื่อเด็กได้เล่นในที่สะอาดปลอดภัยจากโรค มดแมลง	ศูนย์พัฒนาเด็กเล็กวัดกลางห้วยเม็ก

ที่	โครงการ	วัตถุประสงค์	เป้าหมาย (ผลผลิตของโครงการ)	งบประมาณ					ตัวชี้วัด (KPI)	ผลที่คาดว่าจะได้รับ	หน่วยงาน รับผิดชอบหลัก
				๒๕๖๖ (บาท)	๒๕๖๗ (บาท)	๒๕๖๘ (บาท)	๒๕๖๙ (บาท)	๒๕๗๐ (บาท)			
๔	โครงการสร้างหลังคาสนามเด็กเล่น	เพื่อป้องกันแสงแดดและความร้อนให้สนามเด็กเล่น	สนามเด็กเล่น กว้าง ๓ ยาว ๘ เมตร	๕๐,๐๐๐	๕๐,๐๐๐	๕๐,๐๐๐	๕๐,๐๐๐	๕๐,๐๐๐	ร้อยละของศูนย์พัฒนาเด็กเล็กที่ได้มาตรฐาน	เด็กได้สนามเด็กเล่นที่นำอยู่ นำเล่น มีหลังคาที่แข็งแรง หลังคาปลอดภัย จากแดดลมฝน	ศูนย์พัฒนาเด็กเล็กหนองคำ
๕	โครงการบูรณะเบ้องบ้านนิทานสู่ฐานสื่อ	ศูนย์พัฒนาเด็กเล็กมีบ้านนิทานนำอยู่สะอาด เพื่อชุมชนครูใช้ประโยชน์	บ้านนิทานบูรณะเบ้อง กว้าง ๘ ยาว ๑๐ เมตร	๒๐,๐๐๐	๒๐,๐๐๐	๒๐,๐๐๐	๒๐,๐๐๐	๒๐,๐๐๐	ร้อยละของศูนย์พัฒนาเด็กเล็กที่ได้มาตรฐาน	ได้บ้านนิทานที่สะอาดสวยงามมีศูนย์สื่อที่นำอยู่	ศูนย์พัฒนาเด็กเล็กหนองคำ
๖	โครงการก่อสร้างอาคารศูนย์พัฒนาเด็กเล็กเทศบาลตำบลห้วยเม็ก ขนาด ๘๑-๑๐๐ คน (สถ.ศพด.๓) แบบไม่ตอกเสาเข็ม	เพื่อเป็นสถานที่สำหรับเด็กเล็กภายในเขตเทศบาลตำบลห้วยเม็กได้มีอาคารสำหรับการศึกษา	ก่อสร้างก่อสร้างอาคารศูนย์พัฒนาเด็กเล็กวัดกลางห้วยเม็ก ขนาด ๘๑-๑๐๐ คน (สถ.ศพด.๓) แบบไม่ตอกเสาเข็ม (รายละเอียดตามแบบมาตรฐานของกรมส่งเสริมการปกครองส่วนท้องถิ่น)	๕,๐๐๐,๐๐๐	๕,๐๐๐,๐๐๐	๕,๐๐๐,๐๐๐	๕,๐๐๐,๐๐๐	๕,๐๐๐,๐๐๐	อาคารศูนย์พัฒนาเด็กเล็กวัดกลางห้วยเม็ก จำนวน ๑ หลัง	เด็กเล็กในเขตเทศบาลตำบลห้วยเม็ก มีอาคารสำหรับการศึกษา	กองการศึกษา ร่วมกับกองช่าง
๗	โครงการก่อสร้างรั้วรอบอาคารศูนย์พัฒนาเด็กเล็กเทศบาลตำบลห้วยเม็ก	-เพื่อความปลอดภัยของเด็กและทรัพย์สินในศูนย์พัฒนาเด็กเล็กเทศบาลตำบลห้วยเม็ก	รั้วรอบอาคารศูนย์พัฒนาเด็กเล็กเทศบาลตำบลห้วยเม็ก	๕๐๐,๐๐๐	๕๐๐,๐๐๐	๕๐๐,๐๐๐	๕๐๐,๐๐๐	๕๐๐,๐๐๐	ร้อยละ ๑๐๐ ของเด็กที่ได้รับความปลอดภัยและทรัพย์สิน	ความปลอดภัยของเด็กและทรัพย์สิน	กองการศึกษา ร่วมกับกองช่าง
๘	โครงการปรับปรุงซ่อมแซมหลังคาสันไทยศูนย์พัฒนาเด็กเล็กหนองคำ	- เพื่อความปลอดภัยของเด็กในศูนย์พัฒนาเด็กเล็กและเพื่อใช้จัดกิจกรรมในศูนย์พัฒนาเด็กเล็ก	หลังคาศูนย์พัฒนาเด็กเล็กทั้งสองอาคาร อาคาร ๑ ขนาด ๒๕x๑๒ เมตร อาคาร ๒ ขนาด ๑๕x๑๐ เมตร	๕๐,๐๐๐	๕๐,๐๐๐	๕๐,๐๐๐	๕๐,๐๐๐	๕๐,๐๐๐	ศูนย์พัฒนาเด็กเล็กหนองคำได้รับการปรับปรุงซ่อมแซมหลังคา ๑๐๐ %	- ได้หลังคาสันไทยใหม่ทั้ง ๒ อาคาร - เด็กได้ใช้ประโยชน์ในการจัดกิจกรรม	กองการศึกษา ร่วมกับกองช่าง

ที่	โครงการ	วัตถุประสงค์	เป้าหมาย (ผลผลิตของโครงการ)	งบประมาณ					ตัวชี้วัด (KPI)	ผลที่คาดว่าจะได้รับ	หน่วยงาน รับผิดชอบหลัก
				๒๕๖๖ (บาท)	๒๕๖๗ (บาท)	๒๕๖๘ (บาท)	๒๕๖๙ (บาท)	๒๕๗๐ (บาท)			
๙	โครงการก่อสร้างโดมหน้าศูนย์พัฒนาเด็กเล็กหน่อคำ	- เพื่อให้เด็กและผู้ปกครองมีหลังคากันแดดกันฝนจากทางเข้าจนถึงอาคารเรียน - เพื่อใช้ในการจัดกิจกรรม - เพื่อจัดบริเวณสื่อสร้างสรรค์และพื้นที่บ้านสำหรับเด็ก	มุ่งหลังคาสันไทยจากหน้าศูนย์ถึงอาคารศูนย์พัฒนาเด็กเล็กอาคารเดิมขนาด ๒๐x๕ เมตร สูง ๔.๕ เมตร	๑๐๐,๐๐๐	๑๐๐,๐๐๐	๑๐๐,๐๐๐	๑๐๐,๐๐๐	๑๐๐,๐๐๐	เด็กในศูนย์ทุกคนได้ใช้ประโยชน์อย่างเพียงพอ ร้อยละ ๙๙	- เด็กได้มีโตมใช้ในการจัดกิจกรรม - ประสานงาน, จัดกิจกรรม, จัดประชุมกับหน่วยงาน - เด็กปลอดภัยจากแดดและฝน	กองการศึกษา ร่วมกับกองช่าง
๑๐	โครงการติดตั้งกล้อง CCTV ในศูนย์พัฒนาเด็กเล็กวัดกลางห้วยเม็ก	เพื่อสร้างความปลอดภัยในชีวิตและทรัพย์สินโดยใช้ระบบกล้องวงจรปิดในการเฝ้าระวังการกระทำความผิดและบันทึกภาพไว้เป็นหลักฐานในการดำเนินคดี	ติดตั้งกล้องวงจรปิดจำนวน ๕ ตัว พร้อมอุปกรณ์และติดตั้งในศูนย์พัฒนาเด็กเล็กวัดกลางห้วยเม็ก	๕๐๐,๐๐๐	๕๐๐,๐๐๐	๕๐๐,๐๐๐	๕๐๐,๐๐๐	๕๐๐,๐๐๐	ร้อยละ ๑๐๐ ที่มีความปลอดภัยในชีวิตและทรัพย์สินมีระบบตรวจสอบเพิ่มขึ้น	สร้างความปลอดภัยในชีวิตและทรัพย์สินมีระบบตรวจสอบเพิ่มขึ้น	กองการศึกษา
๑๑	โครงการติดตั้งกล้อง CCTV ในศูนย์พัฒนาเด็กเล็กหน่อคำ	เพื่อสร้างความปลอดภัยในชีวิตและทรัพย์สินโดยใช้ระบบกล้องวงจรปิดในการเฝ้าระวังการกระทำความผิดและบันทึกภาพไว้เป็นหลักฐานในการดำเนินคดี	ติดตั้งกล้องวงจรปิดจำนวน ๕ ตัว พร้อมอุปกรณ์และติดตั้งในศูนย์พัฒนาเด็กเล็กหน่อคำ	๕๐๐,๐๐๐	๕๐๐,๐๐๐	๕๐๐,๐๐๐	๕๐๐,๐๐๐	๕๐๐,๐๐๐	ร้อยละ ๑๐๐ ที่มีความปลอดภัยในชีวิตและทรัพย์สินมีระบบตรวจสอบเพิ่มขึ้น	สร้างความปลอดภัยในชีวิตและทรัพย์สินมีระบบตรวจสอบเพิ่มขึ้น	กองการศึกษา

ที่	โครงการ	วัตถุประสงค์	เป้าหมาย (ผลผลิตของโครงการ)	งบประมาณ					ตัวชี้วัด (KPI)	ผลที่คาดว่าจะได้รับ	หน่วยงาน รับผิดชอบหลัก
				๒๕๖๖ (บาท)	๒๕๖๗ (บาท)	๒๕๖๘ (บาท)	๒๕๖๙ (บาท)	๒๕๗๐ (บาท)			
๑๒	โครงการก่อสร้างสนามกีฬา กลางระดับตำบล	- เพื่อจัดสร้างสนามกีฬา มาตรฐานในระดับชุมชนทั้ง ระดับอำเภอและตำบลให้ เยาวชน ประชาชน ได้ใช้เป็น สถานที่เล่นออกกำลังกาย และฝึกซ้อมการแข่งขันกีฬา - เพื่อสร้างโอกาสในการ เข้าถึงบริการทางกีฬาและ นันทนาการได้อย่างเสมอภาค และทั่วถึง	- สร้างสนามกีฬาที่ได้ มาตรฐานในระดับชุมชน ตำบลให้เยาวชน ประชาชน ได้ใช้ประโยชน์ ได้ ใช้เป็นสถานที่เล่นกีฬา และออกกำลังกาย ใช้ ฝึกซ้อมการแข่งขันกีฬา และโอกาสในการเข้าถึง ทางกีฬาและนันทนาการ ได้อย่างเสมอภาคและทั่วถึง	๑๐,๐๐๐,๐๐๐	๑๐,๐๐๐,๐๐๐	๑๐,๐๐๐,๐๐๐	๑๐,๐๐๐,๐๐๐	๑๐,๐๐๐,๐๐๐	ร้อยละ ๙๐ ของ ประชาชน เยาวชน ได้ใช้เวลาว่างให้ เกิดประโยชน์	ประชาชน เยาวชน ชุมชน และ ใกล้เคียงได้เล่น กีฬาออกกำลังกาย ฝึกซ้อมการ แข่งขันกีฬา	กองการศึกษา ร่วมกับกองช่าง
๑๓	โครงการก่อสร้างเสาธงหน้า ศูนย์พัฒนาเด็กเล็กวัดกลาง ห้วยเม็ก	เพื่อความเป็นชาติไทย	ก่อสร้างเสาธงหน้าศูนย์ พัฒนาเด็กเล็กวัดกลาง ห้วยเม็ก	๓๐,๐๐๐	๓๐,๐๐๐	๓๐,๐๐๐	๓๐,๐๐๐	๓๐,๐๐๐	ร้อยละ ๑๐๐ ของ เด็กร้องเพลงชาติได้	ความเป็นไทยของ เด็กในศูนย์พัฒนา เด็กเล็กวัดกลาง ห้วยเม็ก	กองการศึกษา ร่วมกับกองช่าง
๑๔	โครงการก่อสร้างหลังคา ถนนทางเข้าศูนย์พัฒนาเด็ก เล็กวัดกลางห้วยเม็ก	-เพื่อกันแดดบริเวณสนามเด็ก เล่นและป้องกันเครื่องเล่น ชำรุดเสียหายจากแดดและฝน	ก่อสร้างหลังคาถนน ทางเข้าบริเวณศูนย์พัฒนา เด็กเล็กวัดกลางห้วยเม็ก โครงหลังคาเหล็ก ทรงโค้ง คุมถนนทางเข้า สูงไม่น้อย กว่า ๒.๕๐ เมตร กว้างไม่ น้อยกว่า ๔ เมตร ยาวไม่ น้อยกว่า ๑๙ เมตร	๓๐๐,๐๐๐	๓๐๐,๐๐๐	๓๐๐,๐๐๐	๓๐๐,๐๐๐	๓๐๐,๐๐๐	ศูนย์พัฒนาเด็กวัด กลางห้วยเม็ก ได้รับการพัฒนาใน เรื่องอาคารสถานที่	หลังคา กันแดด บริเวณสนามเด็ก เล่นได้มาตรฐาน	กองการศึกษา ร่วมกับกองช่าง

ที่	โครงการ	วัตถุประสงค์	เป้าหมาย (ผลผลิตของโครงการ)	งบประมาณ					ตัวชี้วัด (KPI)	ผลที่คาดว่าจะได้รับ	หน่วยงาน รับผิดชอบหลัก
				๒๕๖๖ (บาท)	๒๕๖๗ (บาท)	๒๕๖๘ (บาท)	๒๕๖๙ (บาท)	๒๕๗๐ (บาท)			
๑๕	โครงการก่อสร้างหลังคาสนามเด็กเล่นศูนย์พัฒนาเด็กเล็กวัดกลางห้วยเม็ก	-เพื่อกันแดดบริเวณสนามเด็กเล่นและป้องกันเครื่องเล่นชำรุดเสียหายจากแดดและฝน	ก่อสร้างหลังคากันแดดบริเวณสนามเด็กเล่นศูนย์พัฒนาเด็กเล็กวัดกลางห้วยเม็ก โครงหลังคาเหล็กทรงโค้ง สูงไม่น้อยกว่า ๓ เมตร กว้างไม่น้อยกว่า ๑๓ เมตร ยาวไม่น้อยกว่า ๒๐ เมตร พื้นคสล.	๖๐๐,๐๐๐	๖๐๐,๐๐๐	๖๐๐,๐๐๐	๖๐๐,๐๐๐	๖๐๐,๐๐๐	ศูนย์พัฒนาเด็กวัดกลางห้วยเม็ก ได้รับการพัฒนาในเรื่องอาคารสถานที่	หลังคากันแดดบริเวณสนามเด็กเล่นได้มาตรฐาน	กองการศึกษา ร่วมกับกองช่าง
๑๖	โครงการสนามเด็กเล่นสร้างปัญญา	ก่อสร้างสนามเด็กเล่นให้กับศูนย์พัฒนาเด็กเล็ก สังกัดเทศบาลตำบลห้วยเม็ก เพื่อให้เด็กได้มีประสบการณ์การเรียนรู้เพิ่มเติมที่รับจากการเล่นสนามเด็กเล่นสร้างปัญญา	-ศูนย์พัฒนาเด็กเล็กห่อคำจำนวน ๕๐,๐๐๐ บาท -ศูนย์พัฒนาเด็กเล็กวัดกลางห้วยเม็ก จำนวน ๕๐,๐๐๐ บาท	๑๐๐,๐๐๐	๑๐๐,๐๐๐	๑๐๐,๐๐๐	๑๐๐,๐๐๐	๑๐๐,๐๐๐	ร้อยละ ๙๕ ของเด็กในศูนย์พัฒนาเด็กเล็กทุกคน ได้ได้รับความรู้และประสบการณ์จากการการเล่นสนามเด็กเล่นสร้างปัญญา	เด็กในศูนย์พัฒนาเด็กเล็กทุกคนได้รับการพัฒนาอย่างเต็มศักยภาพ	กองการศึกษา
๑๗	โครงการก่อสร้างสนามฟุตบอล	ส่งเสริมการเล่นกีฬาเพื่อสุขภาพ และให้เด็ก เยาวชนใช้เวลาว่างให้เกิดประโยชน์ สร้างความสามัคคีในชุมชน	สนามฟุตบอลจำนวน ๑ สนาม	๕๐๐,๐๐๐	๕๐๐,๐๐๐	๕๐๐,๐๐๐	๕๐๐,๐๐๐	๕๐๐,๐๐๐	ร้อยละของเด็กและเยาวชนมีความสนใจในกีฬาฟุตบอลมากขึ้น	เด็กและเยาวชนใช้เวลาว่างให้เกิดประโยชน์และได้ออกกำลังกาย	กองการศึกษา ร่วมกับกองช่าง

ที่	โครงการ	วัตถุประสงค์	เป้าหมาย (ผลผลิตของโครงการ)	งบประมาณ					ตัวชี้วัด (KPI)	ผลที่คาดว่าจะได้รับ	หน่วยงาน รับผิดชอบหลัก
				๒๕๖๖ (บาท)	๒๕๖๗ (บาท)	๒๕๖๘ (บาท)	๒๕๖๙ (บาท)	๒๕๗๐ (บาท)			
๑๘	โครงการก่อสร้างอาคารศูนย์พัฒนาเด็กเล็กเทศบาลตำบลห้วยเม็ก ขนาด ๘๑-๑๐๐ คน (สธ.ศพด.๓) แบบไม่ตอกเสาเข็ม	เพื่อเป็นสถานที่สำหรับเด็กเล็กภายในเขตเทศบาลตำบลห้วยเม็กได้มีอาคารสำหรับการศึกษา	ก่อสร้างก่อสร้างอาคารศูนย์พัฒนาเด็กเล็กห้องคำ ขนาด ๘๑-๑๐๐ คน (สธ.ศพด.๓) แบบไม่ตอกเสาเข็ม (รายละเอียดตามแบบมาตรฐานของกรมส่งเสริมการปกครองส่วนท้องถิ่น)	๕,๐๐๐,๐๐๐	๕,๐๐๐,๐๐๐	๕,๐๐๐,๐๐๐	๕,๐๐๐,๐๐๐	๕,๐๐๐,๐๐๐	อาคารศูนย์พัฒนาเด็กเล็กห้องคำ จำนวน ๑ หลัง	เด็กเล็กในเขตเทศบาลตำบลห้วยเม็ก มีอาคารสำหรับการศึกษา	กองการศึกษา ร่วมกับกองช่าง
รวม ๑๘ โครงการ				๒๓,๔๓๐,๐๐๐	๒๓,๔๓๐,๐๐๐	๒๓,๔๓๐,๐๐๐	๒๓,๔๓๐,๐๐๐	๒๓,๔๓๐,๐๐๐			

รายละเอียดโครงการพัฒนา
แผนพัฒนาท้องถิ่น (พ.ศ. ๒๕๖๖-๒๕๗๐)
สำหรับ องค์กรปกครองส่วนท้องถิ่นดำเนินการ
เทศบาลตำบลห้วยเม็ก

แบบ ผ.๐๒

ก. ยุทธศาสตร์จังหวัดที่ ๒ ยกระดับคุณภาพและรายได้ด้านการท่องเที่ยวและส่งเสริมการค้า การลงทุน นวัตกรรมให้ได้มาตรฐานและแข่งขันได้

ข. ยุทธศาสตร์การพัฒนาของ อปท. ในเขตจังหวัดที่ ๕ การพัฒนาโครงสร้างพื้นฐาน

๑ ยุทธศาสตร์การพัฒนาโครงสร้างพื้นฐานและสิ่งแวดล้อม

๑.๕ แผนงาน : สังคมสงเคราะห์

ที่	โครงการ	วัตถุประสงค์	เป้าหมาย (ผลผลิตของโครงการ)	งบประมาณ					ตัวชี้วัด (KPI)	ผลที่คาดว่าจะได้รับ	หน่วยงาน รับผิดชอบหลัก
				๒๕๖๖ (บาท)	๒๕๖๗ (บาท)	๒๕๖๘ (บาท)	๒๕๖๙ (บาท)	๒๕๗๐ (บาท)			
๑	โครงการซ่อมแซมบ้าน ให้แก่ผู้ยากไร้ เร่ร่อนไร้ ที่พึ่ง	เพื่อให้ประชาชน ผู้ด้อยโอกาส ได้มี บ้านพักอาศัยที่มั่นคง แข็งแรงมีความปลอดภัย ในชีวิตและทรัพย์สินมาก ยิ่งขึ้น	บ้านประชาชนผู้ยากไร้ และด้อยโอกาส	๑๐๐,๐๐๐	๑๐๐,๐๐๐	๑๐๐,๐๐๐	๑๐๐,๐๐๐	๑๐๐,๐๐๐	จำนวนผู้ยากไร้ และผู้ด้อยโอกาสที่ ได้รับการซ่อมแซม บ้านเรือน	ผู้ยากไร้มีที่พัก อาศัยมั่นคง แข็งแรง มี ความปลอดภัย ในชีวิตและ ทรัพย์สินมาก ยิ่งขึ้นกว่าที่ เป็นอยู่	สำนัก ปลัดเทศบาล
รวม	๑ โครงการ			๑๐๐,๐๐๐	๑๐๐,๐๐๐	๑๐๐,๐๐๐	๑๐๐,๐๐๐	๑๐๐,๐๐๐			

รายละเอียดโครงการพัฒนา
 แผนพัฒนาท้องถิ่น (พ.ศ. ๒๕๖๖-๒๕๗๐)
 สำหรับ ประสานโครงการพัฒนาองค์การบริหารส่วนจังหวัด
 เทศบาลตำบลห้วยเม็ก

ก. ยุทธศาสตร์จังหวัดที่ ๒ ยกย่องคุณภาพและรายได้ด้านการท่องเที่ยว และส่งเสริมการค้า การลงทุน นวัตกรรมให้ได้มาตรฐานและแข่งขันได้

ข. ยุทธศาสตร์การพัฒนาของ อปท. ในเขตจังหวัดที่ ๕ การพัฒนาโครงสร้างพื้นฐาน

๑ ยุทธศาสตร์การพัฒนาโครงสร้างพื้นฐานและสิ่งแวดล้อม

แผนงาน การศึกษา

ที่	โครงการ	วัตถุประสงค์	เป้าหมาย (ผลผลิตของ โครงการ)	งบประมาณ					ตัวชี้วัด (KPI)	ผลที่คาดว่าจะได้รับ	หน่วยงาน รับผิดชอบ หลัก
				๒๕๖๖ (บาท)	๒๕๖๗ (บาท)	๒๕๖๘ (บาท)	๒๕๖๙ (บาท)	๒๕๗๐ (บาท)			
๑	โครงการก่อสร้างสนามกีฬาากลางระดับตำบล (หนองบง) หมู่ที่ ๑๐ บ้านห้วยเม็ก ตำบลห้วยเม็ก อำเภอห้วยเม็ก จังหวัดกาฬสินธุ์	-เพื่อจัดสร้างสนามกีฬามาตรฐานในระดับชุมชน ทั้งระดับอำเภอและตำบล ให้เยาวชน ประชาชน ได้ใช้ เป็นสถานที่เล่นออกกำลังกายและฝึกซ้อมการแข่งขันกีฬา - เพื่อสร้างโอกาสในการเข้าถึงบริการทางกีฬาและนันทนาการได้อย่างเสมอภาคและทั่วถึง	- สร้างสนามกีฬาที่ได้มาตรฐานในระดับชุมชน ตำบลให้เยาวชน ประชาชน ได้ใช้ประโยชน์ได้ ใช้เป็นสถานที่เล่นกีฬาและออกกำลังกาย ใช้ฝึกซ้อมการแข่งขันกีฬาและโอกาสในการเข้าถึงทางกีฬาและนันทนาการได้อย่างเสมอภาคและทั่วถึง จุดเริ่มต้น : ๓๐๙๖๔๑ ตะวันออก พิกัดจุดสิ้นสุด : ๑๘๓๖๓๘๐ เหนือ	๑๐,๐๐๐,๐๐๐	๑๐,๐๐๐,๐๐๐	๑๐,๐๐๐,๐๐๐	๑๐,๐๐๐,๐๐๐	๑๐,๐๐๐,๐๐๐	ร้อยละ ๙๐ ของ ประชาชน เยาวชน ชุมชน และ เยาวชนได้ใช้ เวลาว่างให้เกิดประโยชน์	ประชาชน เยาวชน ชุมชน และ ใกล้เคียงได้ เล่นกีฬาออกกำลังกาย ฝึกซ้อมการแข่งขันกีฬา	อบจ. กาฬสินธุ์

รายละเอียดโครงการพัฒนา
แผนพัฒนาท้องถิ่น (พ.ศ. ๒๕๖๖-๒๕๗๐)
สำหรับ ประสานโครงการพัฒนาองค์การบริหารส่วนจังหวัด
เทศบาลตำบลห้วยเม็ก

ก. ยุทธศาสตร์จังหวัดที่ ๒ ยกระดับคุณภาพและรายได้ด้านการท่องเที่ยว และส่งเสริมการค้า การลงทุน นวัตกรรมให้ได้มาตรฐานและแข่งขันได้

ข. ยุทธศาสตร์การพัฒนาของ อปท. ในเขตจังหวัดที่ ๕ การพัฒนาโครงสร้างพื้นฐาน

๑ ยุทธศาสตร์การพัฒนาโครงสร้างพื้นฐานและสิ่งแวดล้อม

แผนงาน อุตสาหกรรมและการโยธา

ที่	โครงการ	วัตถุประสงค์	เป้าหมาย (ผลผลิตของโครงการ)	งบประมาณ					ตัวชี้วัด (KPI)	ผลที่คาดว่าจะได้รับ	หน่วยงาน รับผิดชอบ หลัก
				๒๕๖๖ (บาท)	๒๕๖๗ (บาท)	๒๕๖๘ (บาท)	๒๕๖๙ (บาท)	๒๕๗๐ (บาท)			
๒	โครงการขุดลอกลำห้วยใหญ่ห้วยเม็กจากฝายน้ำล้น บ้านพิทักษ์พัฒนา หมู่ที่ ๔ ตำบลห้วยเม็ก อำเภห้วยเม็ก ถึงถนนใหญ่ (ทางหลวง ๒๐๓๙)	เพื่อให้กักเก็บน้ำไว้เพื่อผลิตน้ำประปาเพิ่มขึ้นและใช้ในการเกษตร	กว้าง ๒๐ เมตร ยาว ๕๒๐ เมตร ลึก ๓ เมตร พิกัดเริ่มต้น ๓๑๐๘๗๗ E ๑๘๓๕๖๒๒ N พิกัดสิ้นสุด ๓๑๑๒๘๙ E ๑๘๓๕๔๑๐ N	๑๐๐,๐๐๐	๑๐๐,๐๐๐	๑๐๐,๐๐๐	๑๐๐,๐๐๐	๑๐๐,๐๐๐	ร้อยละหรือจำนวนครัวเรือนประชาชนได้มีน้ำประปาใช้เพิ่มขึ้น	ประชาชนในเขตเทศบาลตำบลห้วยเม็ก อำเภห้วยเม็ก เทศบาลตำบลท่าลาดดงยางมีน้ำใช้สำหรับอุปโภค-บริโภคและทำการเกษตร	เทศบาลตำบลห้วยเม็ก อำเภห้วยเม็ก จังหวัดกาฬสินธุ์

ที่	โครงการ	วัตถุประสงค์	เป้าหมาย (ผลผลิตของโครงการ)	งบประมาณ					ตัวชี้วัด (KPI)	ผลที่คาดว่าจะได้รับ	หน่วยงาน รับผิดชอบ หลัก
				๒๕๖๖ (บาท)	๒๕๖๗ (บาท)	๒๕๖๘ (บาท)	๒๕๖๙ (บาท)	๒๕๗๐ (บาท)			
๓	โครงการซ่อมสร้างผิวทางแอสฟัลต์ติกคอนกรีตบ้านพนมทอง หมู่ที่๗ ตำบลห้วยเม็ก อำเภอยะเยอ จังหวัดกาฬสินธุ์	๑. เพื่อให้ประชาชนมีถนนใช้ในการสัญจรไปมาได้อย่างสะดวก ๒. เพื่อเป็นการลดอุบัติเหตุจากการใช้ถนน ๓. เพื่อให้ประชาชนมีถนนใช้ในการขนส่งสินค้า	งานปูทาง Asphalt Concrete หนา ๐.๐๕ เมตร ผิวจราจรกว้าง ๖.๐๐ เมตร ไหล่ทางกว้างข้างละ ๑.๐๐ เมตร ยาว ๕๐๐ เมตร หรือมีพื้นที่ Asphalt Concrete ไม่น้อยกว่า ๔,๐๐๐ ตร.ม พิกัดเริ่มต้น ๓๑๔๐๙๘ E ๑๘๓๔๖๐๓ N พิกัดสิ้นสุด ๓๑๐๐๐ E ๑๘๓๔๖๔๔ N	๑,๘๑๑,๐๐๐	๑,๘๑๑,๐๐๐	๑,๘๑๑,๐๐๐	๑,๘๑๑,๐๐๐	๑,๘๑๑,๐๐๐	ปูทาง Asphalt Concrete ระยะทางยาว ๕๐๐.๐๐ เมตร	ประชาชนในเขตเทศบาลตำบลห้วยเม็ก เทศบาลตำบลท่าลาดดงยาง และผู้เดินทางสัญจรไปมา มีความสะดวกในการเดินทาง	ทต.ห้วยเม็ก อ.ห้วยเม็ก จ.กาฬสินธุ์
๔	โครงการถนนจักรยานรอบหนองใหญ่ห้วยเม็ก บ้านพิทักษ์พัฒนา หมู่ที่ ๔ ตำบลห้วยเม็ก อำเภอยะเยอ จังหวัดกาฬสินธุ์	เพื่อใช้เป็นพื้นที่จัดกิจกรรมและถนน	ผิวจราจรกว้าง ๕.๐๐ เมตร ยาว ๑,๒๐๐ เมตร หนา ๐.๑๕ เมตรหรือพื้นที่คอนกรีตไม่น้อยกว่า ๖,๐๐๐ ตารางเมตร พิกัดเริ่มต้น ๓๑๔๐๙๘ E ๑๘๓๔๖๐๓ N พิกัดสิ้นสุด ๓๑๐๐๐๑ E ๑๘๓๔๖๔๔ N	๓,๐๐๐,๐๐๐	๓,๐๐๐,๐๐๐	๓,๐๐๐,๐๐๐	๓,๐๐๐,๐๐๐	๓,๐๐๐,๐๐๐	ร้อยละหรือจำนวนครัวเรือนประชาชนมีพื้นที่สาธารณะประโยชน์ใช้สำหรับจัดงานสาธารณะประโยชน์เพิ่มขึ้น	ประชาชนในเขตเทศบาลตำบลห้วยเม็ก เทศบาลตำบลท่าลาดดงยางมีพื้นที่ในการออกกำลังกาย	เทศบาลตำบลห้วยเม็ก อำเภอยะเยอ จังหวัดกาฬสินธุ์

ที่	โครงการ	วัตถุประสงค์	เป้าหมาย (ผลผลิตของโครงการ)	งบประมาณ					ตัวชี้วัด (KPI)	ผลที่คาดว่าจะได้รับ	หน่วยงานรับผิดชอบหลัก
				๒๕๖๖ (บาท)	๒๕๖๗ (บาท)	๒๕๖๘ (บาท)	๒๕๖๙ (บาท)	๒๕๗๐ (บาท)			
๕	โครงการก่อสร้างสะพานข้ามลำห้วยหนองใหญ่ บ้านพิทักษ์พัฒนา หมู่ ๔ ตำบลห้วยเม็ก อำเภอห้วยเม็ก - บ้านกุดท่าลือ หมู่ ๖(เทศบาลตำบลท่าลาดดงยาง) ตำบลห้วยเม็ก อำเภอห้วยเม็ก จังหวัดกาฬสินธุ์	เพื่อการสัญจรทางการคมนาคมสะดวกสบาย และสร้างภูมิทัศน์ให้ดูสวยงาม	กว้าง ๔ เมตร ยาว ๒๐ เมตร พิกัดเริ่มต้น ๓๑๒๒๒๒ E ๑๘๓๕๕๓๕ N พิกัดสิ้นสุด ๓๑๒๒๑๘ E ๑๘๓๕๕๖๖ N	๑,๐๐๐,๐๐๐	๑,๐๐๐,๐๐๐	๑,๐๐๐,๐๐๐	๑,๐๐๐,๐๐๐	๑,๐๐๐,๐๐๐	ร้อยละหรือจำนวนครัวเรือนประชาชนที่มีการคมนาคมสะดวกรวดเร็วเพิ่มมากขึ้น	ประชาชนได้รับความสะดวกในการคมนาคม	เทศบาลตำบลห้วยเม็ก อำเภอห้วยเม็ก จังหวัดกาฬสินธุ์
๖	โครงการขุดลอกหนองบงบ้านจันทร์สองหล้า หมู่ ๑๐ ตำบลห้วยเม็ก อำเภอห้วยเม็ก - เขตเทศบาลตำบลท่าลาดดงยาง อำเภอห้วยเม็ก จังหวัดกาฬสินธุ์	เพื่อปรับปรุงแหล่งน้ำดิบสำหรับผลิตน้ำประปาให้เพียงพอต่อความต้องการของประชาชน	พื้นที่กักเก็บขนาด ๓๒,๖๖๙ ตารางเมตร ขุดดินลึก ๓.๐๐ เมตร ปริมาณดินขุดไม่น้อยกว่า ๙๘,๐๐๗.๐๐ ลูกบาศก์เมตร พิกัดเริ่มต้น ๓๐๙๕๗๔ E ๑๘๓๖๓๖๑ N พิกัดสิ้นสุด ๓๐๙๒๒๘ E ๑๘๓๖๓๑๑N	๗,๔๑๘,๐๐๐	๗,๔๑๘,๐๐๐	๗,๔๑๘,๐๐๐	๗,๔๑๘,๐๐๐	๗,๔๑๘,๐๐๐	ประชาชนมีน้ำสำหรับอุปโภค-บริโภคได้ครบทุกครัวเรือน	ประชาชนมีน้ำใช้อย่างเพียงพอต่อความต้องการในการดำเนินชีวิตประจำวัน	เทศบาลตำบลห้วยเม็ก อำเภอห้วยเม็ก จังหวัดกาฬสินธุ์

รายละเอียดโครงการพัฒนา
แผนพัฒนาท้องถิ่น (พ.ศ. ๒๕๖๖ - ๒๕๗๐)
สำหรับ องค์กรปกครองส่วนท้องถิ่นดำเนินการ
เทศบาลตำบลห้วยเม็ก

แบบ ผ. ๐๒

ก. ยุทธศาสตร์จังหวัดที่ ๑ พัฒนาศักยภาพที่มุ่งเน้นการผลิตสินค้าเกษตรและอาหารปลอดภัย

ข. ยุทธศาสตร์การพัฒนาของ อปท. ในเขตจังหวัดที่ ๒ การพัฒนาการผลิตทางการเกษตร

ยุทธศาสตร์ที่ ๒ การพัฒนาด้านเศรษฐกิจชุมชน

๒.๑ แผนงาน : การเกษตร

ที่	โครงการ	วัตถุประสงค์	เป้าหมาย (ผลผลิตของโครงการ)	งบประมาณ					ตัวชี้วัด (KPI)	ผลที่คาดว่าจะได้รับ	หน่วยงาน รับผิดชอบหลัก
				๒๕๖๖ (บาท)	๒๕๖๗ (บาท)	๒๕๖๘ (บาท)	๒๕๖๙ (บาท)	๒๕๗๐ (บาท)			
๑	โครงการหมู่บ้าน เกษตรอินทรีย์	ผลิตสินค้าปลอดภัย ลดต้นทุนการผลิต	ร้อยละ ๓๐ ของเกษตรกร	๓๗,๕๐๐	๓๗,๕๐๐	๓๗,๕๐๐	๓๗,๕๐๐	๓๗,๕๐๐	กลุ่มเกษตรกรเข้าร่วมโครงการใช้ปุ๋ยอินทรีย์อย่างน้อยร้อยละ ๓๐%	ผลผลิตทางการเกษตรปลอดภัยได้มาตรฐาน	เกษตรอำเภอ กองสาธารณสุข
๒	โครงการหมู่บ้าน ปลอดภัยจากสารเคมี หมู่ที่ ๑๔	๑.เพื่อยกระดับความร่วมมือภาคีเครือข่ายทุกภาคส่วนร่วมแก้ปัญหาสารเคมีในเลือดเกษตรกร๒. เพื่อให้เกษตรกรกลุ่มเสี่ยงได้รับการตรวจคัดกรองสารเคมีกำจัดศัตรูพืชในเลือด>ร้อยละ ๘๐	ประชาชนหมู่ที่ ๑๔	๓๐,๐๐๐	๓๐,๐๐๐	๓๐,๐๐๐	๓๐,๐๐๐	๓๐,๐๐๐	กลุ่มเกษตรกรหมู่ ๑๔ ได้รับการตรวจสารเคมีในเลือดไม่น้อยกว่า ๘๐%	เกษตรกรมีความรู้ความเข้าใจและตระหนักถึงพิษภัยจากการใช้สารเคมี	กองสาธารณสุข

ที่	โครงการ	วัตถุประสงค์	เป้าหมาย (ผลผลิตของโครงการ)	งบประมาณ					ตัวชี้วัด (KPI)	ผลที่คาดว่าจะได้รับ	หน่วยงาน รับผิดชอบหลัก
				๒๕๖๖ (บาท)	๒๕๖๗ (บาท)	๒๕๖๘ (บาท)	๒๕๖๙ (บาท)	๒๕๗๐ (บาท)			
๓	โครงการผลิตปุ๋ยอินทรีย์ชีวภาพ หมู่ที่ ๒	๑.เพื่อเพิ่มผลผลิตทางการเกษตร ๒.ปรับปรุงบำรุงดินในพื้นที่เกษตร ๓.ลดต้นทุนการใช้จ่ายจากปุ๋ยเคมี	ประชาชน หมู่ที่ ๒	๕๐,๐๐๐	๕๐,๐๐๐	๕๐,๐๐๐	๕๐,๐๐๐	๕๐,๐๐๐	ประชากรในหมู่บ้านสามารถผลิตปุ๋ยอินทรีย์ใช้เองไม่น้อยกว่า๘๐%	๑.ลดการใช้ปุ๋ยเคมี ๒.เพิ่มผลผลิตข้าวและพืชเกษตร ๓.ลดต้นทุนการผลิต ๔.รักษาสมดุลทางธรรมชาติ	กองสาธารณสุขฯ
๔	โครงการผลิตปุ๋ยอินทรีย์ชีวภาพ หมู่ที่ ๑๔	เพื่อเพิ่มผลผลิตทางการเกษตร ปรับปรุงบำรุงดินในพื้นที่เกษตร ลดต้นทุนการใช้จ่ายจากปุ๋ยเคมี	ประชาชน หมู่ที่ ๑๔	๕๐,๐๐๐	๕๐,๐๐๐	๕๐,๐๐๐	๕๐,๐๐๐	๕๐,๐๐๐	ประชากรในหมู่บ้านสามารถผลิตปุ๋ยอินทรีย์ใช้เองไม่น้อยกว่า๘๐%	๑.ลดการใช้ปุ๋ยเคมี ๒.เพิ่มผลผลิตข้าวและพืชเกษตร ๓.ลดต้นทุนการผลิต ๔.รักษาสมดุลทางธรรมชาติ	กองสาธารณสุขฯ
๕	โครงการอนุรักษ์สิ่งแวดล้อมและเพิ่มพื้นที่สีเขียว	ดูแลสิ่งแวดล้อมให้สะอาด น้ำอยู่และเพิ่มพื้นที่ปลูกป่า ปลูกต้นไม้	กำจัดวัชพืชในคลองน้ำ แหล่งน้ำและมีการ ปลูกต้นไม้ ดูแล สภาพแวดล้อมในชุมชน เทศบาลตำบลห้วยเม็ก	๕๐,๐๐๐	๕๐,๐๐๐	๕๐,๐๐๐	๕๐,๐๐๐	๕๐,๐๐๐	๑.สภาพแวดล้อม น้ำอยู่ ๒.จำนวนต้นไม้เพิ่มขึ้น	สภาพแวดล้อมในเขตเทศบาลน้ำอยู่ สามารถเป็นที่พักผ่อนได้และมีจำนวนต้นไม้เพิ่มขึ้น	กองสาธารณสุขฯ
๖	โครงการจัดทำปุ๋ยชีวภาพจากขยะ	เพื่อทำขยะใช้ประโยชน์ในการทำปุ๋ย	ประชาชนรู้และตระหนักถึงการลดขยะและนำมาใช้ประโยชน์ในการทำปุ๋ย	๓๐,๐๐๐	๓๐,๐๐๐	๓๐,๐๐๐	๓๐,๐๐๐	๓๐,๐๐๐	มีหมู่บ้านนำร่องในการทำโครงการอย่างน้อย ๑ หมู่บ้าน	ประชาชนสามารถนำมาทำประโยชน์ทางการเกษตรได้และลดต้นไม้ปุ๋ยเคมี	กองสาธารณสุขฯ
๗	โครงการสมุนไพรใกล้บ้านใกล้ตัว	ประชาชนรู้จักพืชและนำมาบำรุงสุขภาพและรักษาโรคได้	อบรมให้ความรู้เรื่องสมุนไพรและปลูกสมุนไพรตัวอย่าง	๒๕,๐๐๐	๒๕,๐๐๐	๒๕,๐๐๐	๒๕,๐๐๐	๒๕,๐๐๐	มีส่วนสมุนไพรสาริตที่ศูนย์พัฒนาคุณภาพชีวิตผู้สูงอายุ	ประชาชนสามารถทำสมุนไพรไปใช้ประโยชน์ได้	กองสาธารณสุขฯ และกองการศึกษา

ที่	โครงการ	วัตถุประสงค์	เป้าหมาย (ผลผลิตของโครงการ)	งบประมาณ					ตัวชี้วัด (KPI)	ผลที่คาดว่าจะได้รับ	หน่วยงาน รับผิดชอบหลัก
				๒๕๖๖ (บาท)	๒๕๖๗ (บาท)	๒๕๖๘ (บาท)	๒๕๖๙ (บาท)	๒๕๗๐ (บาท)			
๘	โครงการรักษา รักรักษา รักษาแผ่นดิน	ดูแลสิ่งแวดล้อมให้เพิ่ม พื้นที่ปลูกป่า ปลูกต้นไม้	ปลูกต้นไม้ ดูแล สภาพแวดล้อมในชุมชน เทศบาลตำบลห้วยเม็ก	๕๐,๐๐๐	๕๐,๐๐๐	๕๐,๐๐๐	๕๐,๐๐๐	๕๐,๐๐๐	๑.สภาพแวดล้อม น่า อยู่ ๒.จำนวนต้นไม้เพิ่มขึ้น	รักษาสมดุลทาง ธรรมชาติ	กองสาธารณสุข
๙	โครงการกำจัด ผักตบชวาและวัชพืช	เพื่อเพิ่มประสิทธิภาพใน การระบายน้ำ	กำจัดผักตบชวาวัชพืช ในคลองน้ำ แหล่งน้ำ สภาพแวดล้อมในเขต เทศบาลตำบลห้วยเม็ก	๕๐๐,๐๐๐	๕๐๐,๐๐๐	๕๐๐,๐๐๐	๕๐๐,๐๐๐	๕๐๐,๐๐๐	การระบายน้ำ รวดเร็วมี ประสิทธิภาพมาก ยิ่งขึ้น	การระบายน้ำ รวดเร็วมี ประสิทธิภาพมาก ยิ่งขึ้น	กองสาธารณสุข
รวม	๙ โครงการ			๘๒๒,๕๐๐	๘๒๒,๕๐๐	๘๒๒,๕๐๐	๘๒๒,๕๐๐	๘๒๒,๕๐๐			

รายละเอียดโครงการพัฒนา
แผนพัฒนาท้องถิ่น (พ.ศ. ๒๕๖๖ - ๒๕๗๐)
สำหรับ องค์กรปกครองส่วนท้องถิ่นดำเนินการ
เทศบาลตำบลห้วยเม็ก

แบบ ผ.๐๒

ก. ยุทธศาสตร์จังหวัดที่ ๑ พัฒนาศักยภาพที่มุ่งเน้นการผลิตสินค้าเกษตรและอาหารปลอดภัย

ข. ยุทธศาสตร์การพัฒนาของ อปท. ในเขตจังหวัดที่ ๒ การพัฒนาการผลิตทางการเกษตร

๒. ยุทธศาสตร์ การพัฒนาด้านเศรษฐกิจชุมชน

๒.๒ แผนงาน สร้างความเข้มแข็งของชุมชน

ที่	โครงการ	วัตถุประสงค์	เป้าหมาย (ผลผลิตของโครงการ)	งบประมาณ					ตัวชี้วัด (KPI)	ผลที่คาดว่าจะได้รับ	หน่วยงาน รับผิดชอบหลัก
				๒๕๖๖ (บาท)	๒๕๖๗ (บาท)	๒๕๖๘ (บาท)	๒๕๖๙ (บาท)	๒๕๗๐ (บาท)			
๑.	โครงการเกษตร ธรรมชาติตามหลัก ปรัชญาเศรษฐกิจ พอเพียง	- เพื่อให้กลุ่มเป้าหมายมี ความรู้ ความเข้าใจใน การดำเนินชีวิตตาม ปรัชญาเศรษฐกิจ พอเพียงและเกษตร ทฤษฎีใหม่	ประชาชนในพื้นที่ จำนวน ๔๐ คน	๒๐,๐๐๐	๒๐,๐๐๐	๒๐,๐๐๐	๒๐,๐๐๐	๒๐,๐๐๐	ร้อยละของ ประชาชนมีความรู้ ความเข้าใจตาม หลักปรัชญา เศรษฐกิจพอเพียง	ประชาชนมีความรู้ ความเข้าใจตาม หลักปรัชญา เศรษฐกิจพอเพียง	สำนัก ปลัดเทศบาล
รวม	๑ โครงการ			๒๐,๐๐๐	๒๐,๐๐๐	๒๐,๐๐๐	๒๐,๐๐๐	๒๐,๐๐๐			

**รายละเอียดโครงการพัฒนา
แผนพัฒนาท้องถิ่น (พ.ศ. ๒๕๖๖ - ๒๕๗๐)
สำหรับ องค์กรปกครองส่วนท้องถิ่นดำเนินการ
เทศบาลตำบลห้วยเม็ก**

แบบ ผ. ๐๒

ก. ยุทธศาสตร์จังหวัดที่ ๔ การพัฒนาทุนมนุษย์ ลดความเหลื่อมล้ำ สร้างสังคมที่มีความมั่นคงและสงบสุข

ข. ยุทธศาสตร์การพัฒนาของ อปท. ในเขตจังหวัดที่ ๗ การรักษาความมั่นคงภายใน และพัฒนาระบบบริหารภายใต้การบริหารงานกิจการบ้านเมืองที่ดี

ยุทธศาสตร์ที่ ๓ การพัฒนาต้นทุนทางสังคมมนุษย์

๓.๑ แผนงานบริหารทั่วไป

ที่	โครงการ	วัตถุประสงค์	เป้าหมาย (ผลผลิตของโครงการ)	งบประมาณ					ตัวชี้วัด (KPI)	ผลที่คาดว่าจะได้รับ	หน่วยงาน รับผิดชอบหลัก
				๒๕๖๖ (บาท)	๒๕๖๗ (บาท)	๒๕๖๘ (บาท)	๒๕๖๙ (บาท)	๒๕๗๐ (บาท)			
๑	โครงการยุทธศาสตร์ป้องกันด้านยาเสพติด	- เพื่อป้องกันการติดยาเสพติด - เพื่อลดจำนวนผู้ติดยาเสพติด	ประชาชนในเขตเทศบาลตำบลห้วยเม็ก	๔๐,๐๐๐	๔๐,๐๐๐	๔๐,๐๐๐	๔๐,๐๐๐	๔๐,๐๐๐	ร้อยละของผู้ติดยาเสพติดลดลง	ประชาชนในเขตเทศบาลตำบลห้วยเม็กปลอดการติดยาเสพติด	สำนักงานปลัดเทศบาล
๒	โครงการจัดตั้งศูนย์ปฏิบัติการร่วมช่วยเหลือประชาชนขององค์กรปกครองส่วนท้องถิ่น	- เพื่อเผยแพร่ข้อมูลข่าวสารหลักเกณฑ์และวิธีการในการช่วยเหลือประชาชน	ประชาชนในเขตเทศบาลตำบลห้วยเม็ก และอำเภอห้วยเม็ก	๓๐,๐๐๐	๓๐,๐๐๐	๓๐,๐๐๐	๓๐,๐๐๐	๓๐,๐๐๐	ประชาชนได้รับความพึงพอใจ ร้อยละ ๘๐	ประชาชนในเขตเทศบาลตำบลห้วยเม็กได้รับความช่วยเหลือ	สำนักงานปลัดเทศบาล
๓	โครงการจัดงานรัฐพิธีเพื่อเฉลิมพระเกียรติฯ	เพื่อเป็นการเฉลิมพระเกียรติฯแด่พระบาทสมเด็จพระเจ้าอยู่หัวฯและพระบรมวงศ์ศานุวงศ์	ประชาชนในเขตเทศบาลตำบลห้วยเม็กและอำเภอห้วยเม็ก	๔๐,๐๐๐	๔๐,๐๐๐	๔๐,๐๐๐	๔๐,๐๐๐	๔๐,๐๐๐	ประชาชนในเขตเทศบาลตำบลห้วยเม็กได้เข้าร่วมการเฉลิมพระเกียรติฯแด่พระบาทสมเด็จพระเจ้าอยู่หัวฯและพระบรมวงศ์	ประชาชนในเขตเทศบาลตำบลห้วยเม็ก ได้ถวายความจงรักภักดี	สำนักงานปลัดเทศบาล

ที่	โครงการ	วัตถุประสงค์	เป้าหมาย (ผลผลิตของโครงการ)	งบประมาณ					ตัวชี้วัด (KPI)	ผลที่คาดว่าจะได้รับ	หน่วยงาน รับผิดชอบหลัก
				๒๕๖๖ (บาท)	๒๕๖๗ (บาท)	๒๕๖๘ (บาท)	๒๕๖๙ (บาท)	๒๕๗๐ (บาท)			
๔	โครงการวิงมินิมาราธอนต้านยาเสพติด	๑.เพื่อให้ประชาชนได้มีโอกาส ร่วมกิจกรรมการวิ่งและ ส่งเสริมสุขภาพในการออก กำลังกายมีสุขภาพแข็งแรง ๒.เพื่อให้ประชาชนเกิดความ ตระหนักและมีส่วนร่วมใน การแก้ไขปัญหาเสพติด ๓.เพื่อสร้างแนวร่วมในการ ป้องกันและแก้ไขปัญหา เสพติดอย่างเป็นระบบโดยนำ กีฬาเป็นเครื่องมือดึงผู้มีส่วน เกี่ยวข้องเป็นแนวร่วมและ เครือข่าย สร้างทุกครอบครัว ให้เข้มแข็งปลอดภัยโดย เด็ดขาด	ข้าราชการ พนักงาน พ่อค้า ประชาชน นักเรียน นักศึกษา ๕๐๐ คน	๓๐,๐๐๐	๓๐,๐๐๐	๓๐,๐๐๐	๓๐,๐๐๐	๓๐,๐๐๐	ข้าราชการ พนักงาน พ่อค้า ประชาชน นักเรียน นักศึกษา นักเรียน นักศึกษา มีสุขภาพแข็งแรง ตระหนักและมีส่วน ร่วมในการแก้ไข ปัญหาเสพติด	ข้าราชการ พนักงาน พ่อค้า ประชาชน นักเรียน นักศึกษา มีสุขภาพแข็งแรง ตระหนักและมีส่วน ร่วมในการแก้ไข ปัญหาเสพติด	สำนัก ปลัดเทศบาล
รวม	๔ โครงการ			๑๑๐,๐๐๐	๑๑๐,๐๐๐	๑๑๐,๐๐๐	๑๑๐,๐๐๐	๑๑๐,๐๐๐	-	-	-

รายละเอียดโครงการพัฒนา
แผนพัฒนาท้องถิ่น (พ.ศ. ๒๕๖๖ - ๒๕๗๐)
สำหรับ องค์กรปกครองส่วนท้องถิ่นดำเนินการ
เทศบาลตำบลห้วยเม็ก

แบบผ. ๐๒

ก. ยุทธศาสตร์จังหวัดที่ ๔ การพัฒนาทุนมนุษย์ ลดความเหลื่อมล้ำ สร้างสังคมที่มีความมั่นคงและสงบสุข

ข. ยุทธศาสตร์การพัฒนาของ อปท. ในเขตจังหวัดที่ ๑ การพัฒนาคนและสังคมที่มีคุณภาพ

ยุทธศาสตร์ที่ ๓ การพัฒนาต้นทุนทางสังคมมนุษย์

๓.๒ แผนงาน : งบกลาง

ที่	โครงการ	วัตถุประสงค์	เป้าหมาย (ผลผลิตของโครงการ)	งบประมาณ					ตัวชี้วัด (KPI)	ผลที่คาดว่าจะได้รับ	หน่วยงาน รับผิดชอบหลัก
				๒๕๖๖ (บาท)	๒๕๖๗ (บาท)	๒๕๖๘ (บาท)	๒๕๖๙ (บาท)	๒๕๗๐ (บาท)			
๑	โครงการเงินสมทบกองทุน ประกันสังคมพนักงานจ้าง ตามภารกิจ ครูผู้ดูแลเด็ก จำนวน ๕ คน	เพื่อจ่ายสมทบกองทุน ประกันสังคมพนักงานจ้าง ตามภารกิจ ครูผู้ดูแลเด็ก จำนวน ๕ คน	สมทบกองทุน ประกันสังคมพนักงาน จ้างตามภารกิจ ครูผู้ดูแล เด็ก จำนวน ๕ คน	๔๐,๐๐๐	๔๐,๐๐๐	๔๐,๐๐๐	๔๐,๐๐๐	๔๐,๐๐๐	เทศบาลสามารถส่ง สมทบกองทุน ประกันสังคม๑๐๐%	พนักงานจ้างตาม ภารกิจ ครูผู้ดูแล เด็ก จำนวน ๕ คน มีประกันสังคม	สำนัก ปลัดเทศบาล

ที่	โครงการ	วัตถุประสงค์	เป้าหมาย (ผลผลิตของโครงการ)	งบประมาณ					ตัวชี้วัด (KPI)	ผลที่คาดว่าจะได้รับ	หน่วยงาน รับผิดชอบหลัก
				๒๕๖๖ (บาท)	๒๕๖๗ (บาท)	๒๕๖๘ (บาท)	๒๕๖๙ (บาท)	๒๕๗๐ (บาท)			
๒	โครงการเบี้ยยังชีพผู้สูงอายุ	เพื่อจ่ายเป็นค่าเบี้ยยังชีพผู้สูงอายุ ตามระเบียบกระทรวงมหาดไทยว่าด้วยหลักเกณฑ์การจ่ายเงินเบี้ยยังชีพผู้สูงอายุขององค์กรปกครองส่วนท้องถิ่น พ.ศ. ๒๕๕๒ จำนวน ๑,๐๗๕ คน	จ่ายเงินเบี้ยยังชีพผู้สูงอายุขององค์กรปกครองส่วนท้องถิ่น พ.ศ. ๒๕๕๒ จำนวน ๑,๐๗๕ คน	๘,๕๐๐,๐๐๐	๘,๕๐๐,๐๐๐	๘,๕๐๐,๐๐๐	๘,๕๐๐,๐๐๐	๘,๕๐๐,๐๐๐	ผู้สูงอายุ จำนวน ๑,๐๗๕ คน ได้รับเงินเบี้ยยังชีพผู้สูงอายุ	ผู้สูงอายุ จำนวน ๑,๐๗๕ คน ได้รับเงินเบี้ยยังชีพผู้สูงอายุ	สำนักปลัดเทศบาล
๓	โครงการเบี้ยยังชีพคนพิการ	เพื่อจ่ายเป็นค่าเบี้ยยังชีพผู้พิการ ตามระเบียบกระทรวงมหาดไทยว่าด้วยหลักเกณฑ์การจ่ายเงินเบี้ยยังชีพให้คนพิการขององค์กรปกครองส่วนท้องถิ่น (ฉบับที่ ๒) พ.ศ. ๒๕๕๙ จำนวน ๑๘๒ คน	จ่ายเงินเบี้ยความพิการให้คนพิการขององค์กรปกครองส่วนท้องถิ่น (ฉบับที่ ๒) พ.ศ. ๒๕๕๙ จำนวน ๑๘๒ คน	๑,๗๕๐,๐๐๐	๑,๗๕๐,๐๐๐	๑,๗๕๐,๐๐๐	๑,๗๕๐,๐๐๐	๑,๗๕๐,๐๐๐	คนพิการขององค์กร จำนวน ๑๘๒ คน ได้รับเบี้ยยังชีพ	คนพิการขององค์กร จำนวน ๑๘๒ คน ได้รับเบี้ยยังชีพ	สำนักปลัดเทศบาล

ที่	โครงการ	วัตถุประสงค์	เป้าหมาย (ผลผลิตของโครงการ)	งบประมาณ					ตัวชี้วัด (KPI)	ผลที่คาดว่าจะได้รับ	หน่วยงาน รับผิดชอบหลัก
				๒๕๖๖ (บาท)	๒๕๖๗ (บาท)	๒๕๖๘ (บาท)	๒๕๖๙ (บาท)	๒๕๗๐ (บาท)			
๔	เงินสมทบกองทุนสวัสดิการชุมชนเทศบาลตำบลห้วยเม็ก	เพื่อจ่ายเป็นเงินจัดสวัสดิการให้ประชาชนในเขตเทศบาล ตามนโยบายรัฐบาลที่สนับสนุนการดำเนินงานสวัสดิการชุมชนที่ประชาชนออมทรัพย์ร่วมกันจัดตั้งเป็นกองทุนสวัสดิการชุมชน	จ่ายเป็นเงินจัดสวัสดิการให้ประชาชนในเขตเทศบาล ตามนโยบายรัฐบาลที่สนับสนุนการดำเนินงานสวัสดิการชุมชนที่ประชาชนออมทรัพย์ร่วมกันจัดตั้งเป็นกองทุนสวัสดิการชุมชน	๒๐๐,๐๐๐	๒๐๐,๐๐๐	๒๐๐,๐๐๐	๒๐๐,๐๐๐	๒๐๐,๐๐๐	เทศบาลสามารถจ่ายเงินสมทบกองทุนสวัสดิการชุมชน ๑๐๐ % ตามที่กฎหมายกำหนด	มีศักยภาพในการบริหารจัดการประชาชนเกิดความพึงพอใจ	สำนักปลัดเทศบาล/กองการศึกษา
รวม	๔ โครงการ			๑๐,๔๙๐,๐๐๐	๑๐,๔๙๐,๐๐๐	๑๐,๔๙๐,๐๐๐	๑๐,๔๙๐,๐๐๐	๑๐,๔๙๐,๐๐๐			

รายละเอียดโครงการพัฒนา
แผนพัฒนาท้องถิ่น (พ.ศ. ๒๕๖๖ - ๒๕๗๐)
สำหรับ องค์กรปกครองส่วนท้องถิ่นดำเนินการ
เทศบาลตำบลห้วยเม็ก

แบบ ผ. ๐๒

ก. ยุทธศาสตร์จังหวัดที่ ๔ การพัฒนาทุนมนุษย์ ลดความเหลื่อมล้ำ สร้างสังคมที่มีความมั่นคงและสงบสุข

ข. ยุทธศาสตร์การพัฒนาของ อปท. ในเขตจังหวัดที่ ๑ การพัฒนาคนสังคม และสิ่งแวดล้อม

ยุทธศาสตร์ที่ ๓ การพัฒนาต้นทุนทางสังคมมนุษย์

๓.๓ แผนงาน : สร้างความเข้มแข็งของชุมชน

ที่	โครงการ	วัตถุประสงค์	เป้าหมาย (ผลผลิตของโครงการ)	งบประมาณ					ตัวชี้วัด (KPI)	ผลที่คาดว่าจะได้รับ	หน่วยงาน รับผิดชอบหลัก
				๒๕๖๖ (บาท)	๒๕๖๗ (บาท)	๒๕๖๘ (บาท)	๒๕๖๙ (บาท)	๒๕๗๐ (บาท)			
๑	อุดหนุนกลุ่มอาชีพทุกกลุ่มในเขตเทศบาลตำบลห้วยเม็ก	เพื่อสนับสนุนกลุ่มอาชีพให้มีความเข้มแข็งสามารถทำมีรายได้	กลุ่มอาชีพทุกกลุ่มในชุมชน	๑๐๐,๐๐๐	๑๐๐,๐๐๐	๑๐๐,๐๐๐	๑๐๐,๐๐๐	๑๐๐,๐๐๐	ประชาชนมีงานทำและมีรายได้	ประชาชนมีงานทำและมีรายได้	สำนักปลัดเทศบาล
๒	โครงการพัฒนาศักยภาพการดำเนินงาน ศพค. ด้วยเครื่องมือวิจัยครอบครัวเข้มแข็ง	รู้แหล่งข้อมูลทุกมิติในชุมชน-รับรู้ขบวนการจัดทำ/จัดทำข้อมูลซึ่งให้มาระดับชุมชน - แลกเปลี่ยนเรียนรู้และร่วมมือกัน วิเคราะห์ข้อมูล	ข้อมูลประชาชนทุกครอบครัว ทั้ง ๑๐ ชุมชนในเขตเทศบาลตำบลห้วยเม็ก	๓๐,๐๐๐	๓๐,๐๐๐	๓๐,๐๐๐	๓๐,๐๐๐	๓๐,๐๐๐	จำนวนชุมชนที่ได้รับการสำรวจข้อมูลที่ได้ได้รับการสำรวจข้อมูลจำนวน ๑๐ ชุมชน	เทศบาลมีข้อมูลที่เป็นปัจจุบันมากขึ้น เพื่อประกอบการพัฒนาชุมชนและสังคม	สำนักปลัดเทศบาล
๓	โครงการส่งเสริมอาชีพให้ผู้สูงอายุ ผู้พิการ ผู้ป่วยเอดส์ และผู้ด้อยโอกาสทางสังคม (หลักสูตรระยะสั้น การตัดเย็บถุงย่าม และกระเป๋าจากผ้าขาวม้า)	เพื่อให้ผู้พิการ ผู้สูงอายุ ผู้ป่วยเอดส์ และผู้ด้อยโอกาสทางสังคมมีอาชีพเสริมเพื่อช่วยเหลือตนเองได้	ผู้พิการ ผู้สูงอายุ ผู้ป่วยเอดส์ และด้อยโอกาสทางสังคม ในเขตเทศบาลตำบลห้วยเม็ก จำนวน ๓๐ คน	๔๐,๐๐๐	๔๐,๐๐๐	๔๐,๐๐๐	๔๐,๐๐๐	๔๐,๐๐๐	ร้อยละผู้พิการ ผู้สูงอายุ ผู้ป่วยเอดส์ และด้อยโอกาสทางสังคม มีรายได้และมีการทำงานทำ	ผู้พิการ ผู้สูงอายุ ผู้ป่วยเอดส์ และด้อยโอกาสทางสังคม มีรายได้และมีการทำงานทำ	สำนักปลัดเทศบาล

ที่	โครงการ	วัตถุประสงค์	เป้าหมาย (ผลผลิตของโครงการ)	งบประมาณ					ตัวชี้วัด (KPI)	ผลที่คาดว่าจะได้รับ	หน่วยงาน รับผิดชอบหลัก
				๒๕๖๖ (บาท)	๒๕๖๗ (บาท)	๒๕๖๘ (บาท)	๒๕๖๙ (บาท)	๒๕๗๐ (บาท)			
๔	โครงการพัฒนาคุณภาพชีวิตผู้พิการในชุมชน	๑. เพื่อให้ผู้พิการมีคุณภาพชีวิตที่ดีขึ้น ๒. เพื่อให้ผู้พิการสามารถดูแลตนเองได้ ๓. เพื่อให้ผู้พิการ,ผู้ดูแลคนพิการได้เข้าถึงสิทธิของตนเอง	ผู้พิการในเขตเทศบาลตำบลห้วยเม็ก	๒๐,๐๐๐	๒๐,๐๐๐	๒๐,๐๐๐	๒๐,๐๐๐	๒๐,๐๐๐	ผู้พิการมีคุณภาพชีวิตที่ดีขึ้น ร้อยละ ๘๐	ผู้พิการมีคุณภาพชีวิตที่ดีขึ้น สามารถดูแลตนเองได้	สำนักปลัดเทศบาล
๕	โครงการพัฒนาศักยภาพกลุ่มสตรี	๑. เพื่อเสริมสร้างศักยภาพในการพัฒนาตนเองของสตรี ให้เป็นที่ยอมรับต่อสังคม ๒. เพื่อส่งเสริมการจัดกิจกรรมที่แสดงศักยภาพของกลุ่มสตรี ๓. เพื่อพัฒนาและสร้างความเชื่อมั่นให้ผู้นำสตรีมีความเข้มแข็ง เป็นฐานพลังในการขับเคลื่อนกิจกรรมต่างๆ	ประชาชนในเขตพื้นที่เทศบาลตำบลห้วยเม็ก ได้แก่สตรี จำนวน ๑๐๐ คน	๒๐,๐๐๐	๒๐,๐๐๐	๒๐,๐๐๐	๒๐,๐๐๐	๒๐,๐๐๐	สตรี มีความรู้ความเข้าใจในบทบาทสตรี ร้อยละ ๘๐	กลุ่มสตรีมีการพัฒนาและสร้างความเชื่อมั่นให้ผู้นำสตรีมีความเข้มแข็ง เป็นฐานพลังในการขับเคลื่อนกิจกรรมต่างๆ	สำนักปลัดเทศบาล

ที่	โครงการ	วัตถุประสงค์	เป้าหมาย (ผลผลิตของโครงการ)	งบประมาณ					ตัวชี้วัด (KPI)	ผลที่คาดว่าจะได้รับ	หน่วยงาน รับผิดชอบหลัก
				๒๕๖๖ (บาท)	๒๕๖๗ (บาท)	๒๕๖๘ (บาท)	๒๕๖๙ (บาท)	๒๕๗๐ (บาท)			
๖	โครงการฝึกอบรมเสริมสร้างศักยภาพและความเข้มแข็งของชมรมผู้สูงอายุ	๑. เพื่อให้เกิดเครือข่ายการจัดบริการผู้สูงอายุในท้องถิ่นสามารถแก้ไขปัญหาดำเนินงานได้อย่างมีประสิทธิภาพ ๒. เพื่อให้ผู้สูงอายุมีคุณภาพชีวิตด้านสุขภาพและด้านสังคมที่ดีขึ้น ๓. เพื่อหาประสบการณ์ในการดูงานและสามารถนำสิ่งที่ได้รับมาปรับใช้ให้เกิดประโยชน์ในพื้นที่ได้	คณะผู้บริหาร,สมาชิกชมรมผู้สูงอายุ, โรงเรียนผู้สูงอายุ, พนักงานเจ้าหน้าที่เทศบาลตำบลห้วยเม็ก, กำนัน ผู้ใหญ่บ้าน	๔๐,๐๐๐	๔๐,๐๐๐	๔๐,๐๐๐	๔๐,๐๐๐	๔๐,๐๐๐	ผู้ที่ได้รับการฝึกอบรมสามารถนำความรู้มาปรับใช้ให้เกิดประโยชน์ได้ ร้อยละ ๘๐	ผู้ที่ได้รับการฝึกอบรมสามารถนำความรู้มาปรับใช้ให้เกิดประโยชน์ได้ สามารถแก้ไขปัญหาดำเนินงานได้อย่างมีประสิทธิภาพ	สำนักปลัดเทศบาล
๗	โครงการป็นเยี่ยมสร้างสุขผู้สูงอายุตามรอยวิถีแห่งความพอเพียง	๑ เพื่อเสริมให้ผู้สูงอายุมีความรู้สึกมีคุณค่าในชีวิตตามรอยแห่งความพอเพียงมีส่วนร่วมในกิจกรรมของชุมชน ๒. เพื่อแสดงศักยภาพภูมิความรู้ ประสบการณ์ ที่สั่งสมมาถ่ายทอดแก่บุคคลอื่นได้ ๓. เพื่อให้ผู้สูงอายุยอมรับการเปลี่ยนแปลงด้านร่างกายจิตใจและสิ่งแวดล้อมเพิ่มขึ้น	ประชาชนในเขตพื้นที่เทศบาลตำบลห้วยเม็ก ประกอบด้วย ผู้สูงอายุจำนวน ๑๐๐ คน, อสม. อพส. จำนวน ๒๐ คน	๕๐,๐๐๐	๕๐,๐๐๐	๕๐,๐๐๐	๕๐,๐๐๐	๕๐,๐๐๐	ผู้สูงอายุศักยภาพภูมิความรู้ ประสบการณ์ ที่สั่งสมมาถ่ายทอดแก่บุคคลอื่นได้ ร้อยละ ๘๐	ผู้สูงอายุมีส่วนร่วมในกิจกรรมของชุมชนแสดงศักยภาพภูมิความรู้ ประสบการณ์ ที่สั่งสมมาถ่ายทอดแก่บุคคลอื่นได้	สำนักปลัดเทศบาล

ที่	โครงการ	วัตถุประสงค์	เป้าหมาย (ผลผลิตของโครงการ)	งบประมาณ					ตัวชี้วัด (KPI)	ผลที่คาดว่าจะได้รับ	หน่วยงาน รับผิดชอบหลัก
				๒๕๖๖ (บาท)	๒๕๖๗ (บาท)	๒๕๖๘ (บาท)	๒๕๖๙ (บาท)	๒๕๗๐ (บาท)			
๘	โครงการพัฒนาคุณภาพชีวิตผู้สูงอายุตำบลห้วยเม็ก	๑. เพื่อให้ผู้สูงอายุมีความรู้ความเข้าใจปรับเปลี่ยนพฤติกรรมในการดูแลสุขภาพอนามัยของตนเองทั้งด้านโภชนาการการฟื้นฟูสมรรถภาพร่างกายและจิตใจ ๒. เพื่อเป็นการสร้างขวัญและกำลังใจให้ผู้สูงอายุมีทัศนคติที่ดีต่อการดูแลสุขภาพให้แข็งแรงเพื่อดำรงอยู่ในสังคมอย่างมีคุณค่า ๓. เพื่อสร้างจิตสำนึกและปลูกฝังให้คนรุ่นหลังได้มีทัศนคติที่ดีและเห็นคุณค่า	ผู้สูงอายุในเขตพื้นที่เทศบาลตำบลห้วยเม็ก	๕๐,๐๐๐	๕๐,๐๐๐	๕๐,๐๐๐	๕๐,๐๐๐	๕๐,๐๐๐	ผู้ที่ได้รับการฝึกอบรมสามารถนำความรู้มาปรับใช้ให้เกิดประโยชน์ได้ร้อยละ ๘๐	ผู้ที่ได้รับการฝึกอบรมนำความรู้มาปรับใช้ให้เกิดประโยชน์ได้ สามารถแก้ไขปัญหาดำเนินงานได้อย่างมีประสิทธิภาพ	สำนักปลัดเทศบาล

ที่	โครงการ	วัตถุประสงค์	เป้าหมาย (ผลผลิตของโครงการ)	งบประมาณ					ตัวชี้วัด (KPI)	ผลที่คาดว่าจะได้รับ	หน่วยงาน รับผิดชอบหลัก
				๒๕๖๖ (บาท)	๒๕๖๗ (บาท)	๒๕๖๘ (บาท)	๒๕๖๙ (บาท)	๒๕๗๐ (บาท)			
๙	โครงการพัฒนาศักยภาพสตรีไทยก้าวไกลยุคไทยแลนด์ ๔.๐	๑. เพื่อให้สตรีมีความรู้ความเข้าใจในสามารถนำความรู้ในเรื่องกฎหมายมาปรับใช้ในชีวิตประจำวันได้ ๒. เพื่อพัฒนาและเสริมสร้างศักยภาพสตรีและภาวะการณเป็นผู้นำสตรีให้เป็นที่ยอมรับ ๓. เพื่อเสริมสร้างความรู้ทักษะและเพิ่มขีดความสามารถของสตรีกับการสร้าง ความเข้มแข็ง	ประชาชนในเขตพื้นที่เทศบาลตำบลห้วยเม็กได้แก่สตรี จำนวน ๑๐๐ คน	๓๐,๐๐๐	๓๐,๐๐๐	๓๐,๐๐๐	๓๐,๐๐๐	๓๐,๐๐๐	สตรี มีความรู้ความเข้าใจในบทบาทสตรีร้อยละ ๘๐	กลุ่มสตรีการ พัฒนาและสร้าง ความเชื่อมั่นให้ผู้นำสตรีความเข้มแข็งเป็นฐานพลังในการขับเคลื่อนกิจกรรมต่าง ๆ	สำนักปลัดเทศบาล

ที่	โครงการ	วัตถุประสงค์	เป้าหมาย (ผลผลิตของโครงการ)	งบประมาณ					ตัวชี้วัด (KPI)	ผลที่คาดว่าจะได้รับ	หน่วยงาน รับผิดชอบหลัก
				๒๕๖๖ (บาท)	๒๕๖๗ (บาท)	๒๕๖๘ (บาท)	๒๕๖๙ (บาท)	๒๕๗๐ (บาท)			
๑๐	โครงการส่งเสริมสัมพันธ์ภาพในครอบครัว	๑. เพื่อเสริมสร้างความเข้มแข็งของสมาชิกในทุกช่วงวัย ๒. เพื่อส่งเสริมให้สมาชิกในครอบครัวเลี้ยงดูลูกในแต่ละช่วงวัยได้อย่างเหมาะสม ๓. เพื่อส่งเสริมสัมพันธ์ภาพที่ดีในครอบครัว และส่งเสริมการทำบทบาทหน้าที่ของสมาชิกในครอบครัวให้สามารถเข้าใจและสื่อสารทางบวกกับลูกวัยรุ่นได้	เด็กและผู้ปกครอง จำนวน ๕๐ ครอบครัว (๑๐๐ คน)	๒๕,๐๐๐	๒๕,๐๐๐	๒๕,๐๐๐	๒๕,๐๐๐	๒๕,๐๐๐	เด็กและผู้ปกครอง จำนวน ๕๐ ครอบครัว (๑๐๐ คน) มีสัมพันธ์ภาพในครอบครัว	เด็กและผู้ปกครอง จำนวน ๕๐ ครอบครัว (๑๐๐ คน) มีสัมพันธ์ภาพในครอบครัว	สำนัก ปลัดเทศบาล
๑๑	โครงการสังคมสูงวัยเตรียมความพร้อมได้ไม่ต้องรอ	๑. เพื่อเสริมสร้างบทบาทในสังคมและการได้รับการยอมรับจากบุคคลในครอบครัวชุมชนและสังคม ๒. เพื่อส่งเสริมให้ผู้สูงอายุมีส่วนร่วมจากกิจกรรมร่วมกับครอบครัว ชุมชนและคม ๓. เพื่อเป็นการถ่ายทอดความรู้ประสบการณ์ สามารถเป็นจิตอาสาทำประโยชน์ต่อบุคคลรอบข้างของสังคม	ผู้สูงอายุและภาคี เครือข่ายที่มีส่วนร่วม รับผิดชอบงานผู้สูงอายุ จำนวน ๑๐๐ คน	๒๐,๐๐๐	๒๐,๐๐๐	๒๐,๐๐๐	๒๐,๐๐๐	๒๐,๐๐๐	ผู้สูงอายุและภาคี เครือข่ายที่มีส่วน ร่วมรับผิดชอบ งานผู้สูงอายุ	ผู้สูงอายุและภาคี เครือข่ายที่มีส่วน ร่วมรับผิดชอบ งานผู้สูงอายุ	สำนัก ปลัดเทศบาล

ที่	โครงการ	วัตถุประสงค์	เป้าหมาย (ผลผลิตของโครงการ)	งบประมาณ					ตัวชี้วัด (KPI)	ผลที่คาดว่าจะได้รับ	หน่วยงาน รับผิดชอบหลัก
				๒๕๖๖ (บาท)	๒๕๖๗ (บาท)	๒๕๖๘ (บาท)	๒๕๖๙ (บาท)	๒๕๗๐ (บาท)			
๑๒	โครงการอุ่นใจ เด็กไทย ใช้ดิจิทัล อย่างรู้ทัน	เพื่อเสริมสร้างความรู้ ความ เข้าใจระหว่างเด็กเยาวชนใน การใช้มือถือหรือสื่อ อินเทอร์เน็ตต่าง ๆ อย่างมี ประโยชน์ ถูกวิธี และ ร่วมกันหาวิธีป้องกันและ แก้ไขปัญหาการติด โทรศัพท์มือถือของเด็ก เยาวชนในสังกัดเทศบาล ตำบลห้วยเม็ก	นักเรียนช่วงอายุ ระหว่าง ๗-๑๒ ปี จำนวน ๕๐ คน ที่มี ภาวะติดเกมหรือติดจอ และตัวแทนผู้ปกครอง นักเรียนที่มีเด็กติดเกม ติดมือถือ เพื่อเข้าร่วม โครงการเข้าร่วม กิจกรรม จำนวน ๕๐ คน (นักเรียน ๑ คน: ผู้ปกครอง ๑ คน) รวมผู้เข้าร่วมโครงการ ทั้งสิ้น ๑๐๐ คน	๓๐,๐๐๐	๓๐,๐๐๐	๓๐,๐๐๐	๓๐,๐๐๐	๓๐,๐๐๐	ร้อยละผู้เข้าร่วม โครงการมีความ รู้ความ เข้าใจในการใช้ อินเทอร์เน็ต ต่าง ๆ อย่างมี ประโยชน์	ผู้เข้าร่วม โครงการมีความ รู้ความ เข้าใจในการใช้ อินเทอร์เน็ต ต่าง ๆ อย่างมี ประโยชน์	สำนัก ปลัดเทศบาล
๑๓	โครงการพัฒนา คุณภาพสินค้า OTOP ในยุค ๔.๐	๑.เพื่อการพัฒนารูปแบบ บรรจุภัณฑ์ ๒.เพิ่มช่องทางการจำหน่ายที่ หลากหลาย ๓.เพิ่มรายได้ให้กับประชาชน	กลุ่มสินค้า OTOP มี รายได้เพิ่มขึ้น	๒๐,๐๐๐	๒๐,๐๐๐	๒๐,๐๐๐	๒๐,๐๐๐	๒๐,๐๐๐	กลุ่มสินค้า OTOP มีรายได้ เพิ่มขึ้น	๑.มีบรรจุภัณฑ์ที่ น่าสนใจ ๒.มีช่องทาง จำหน่ายมากขึ้น ๓.ประชาชนมี รายได้เพิ่มขึ้น	สำนัก ปลัดเทศบาล
๑๔	โครงการจัดตั้งศูนย์ เยาวชน	เพื่อให้เยาวชนในท้องถิ่นมี สถานที่ศึกษาหาความรู้และ ปรึกษาปัญหาต่าง ๆ	เยาวชนในเขตเทศบาล ตำบลห้วยเม็ก	๑๐๐,๐๐๐	๑๐๐,๐๐๐	๑๐๐,๐๐๐	๑๐๐,๐๐๐	๑๐๐,๐๐๐	จำนวนเยาวชนที่ ศึกษาหาความรู้ และห่างไกลยา เสพติดจำนวน ๑๐ ชุมชน	เยาวชนในเขต เทศบาลได้มีที่ ศึกษาหาความรู้ และห่างไกลยา เสพติด	กองการศึกษา

ที่	โครงการ	วัตถุประสงค์	เป้าหมาย (ผลผลิตของโครงการ)	งบประมาณ					ตัวชี้วัด (KPI)	ผลที่คาดว่าจะได้รับ	หน่วยงาน รับผิดชอบหลัก
				๒๕๖๖ (บาท)	๒๕๖๗ (บาท)	๒๕๖๘ (บาท)	๒๕๖๙ (บาท)	๒๕๗๐ (บาท)			
๑๕	โครงการจัดตั้งสภาเด็ก และเยาวชน	เพื่อให้เยาวชนที่มีประชุม แก้ปัญหาในเรื่องต่าง ๆ ที่เกิด ในชุมชน	เยาวชนในเขตเทศบาล ตำบลห้วยเม็ก	๑๐๐,๐๐๐	๑๐๐,๐๐๐	๑๐๐,๐๐๐	๑๐๐,๐๐๐	๑๐๐,๐๐๐	จำนวนเยาวชน ทั้ง ๑๐ ชุมชน	ประชาชนที่มี ปรึกษาในเรื่อง ต่าง ๆ	กองการศึกษา
๑๖	โครงการรวมพลัง เยาวชนร่วมสร้างสังคม ปลอดภัย	เพื่อให้เยาวชนมีความสามัคคี	เยาวชนในเขตเทศบาล ตำบลห้วยเม็ก	๓๐,๐๐๐	๓๐,๐๐๐	๓๐,๐๐๐	๓๐,๐๐๐	๓๐,๐๐๐	จำนวนเยาวชนมี ความรัก ความ สามัคคีจำนวน ๑๐ ชุมชน	เยาวชนใน หมู่บ้านต่าง ๆ มี ความรัก ความ สามัคคี	กองการศึกษา
๑๗	โครงการเข้าค่าย คุณธรรม-จริยธรรม	- เพื่อให้ท้องถิ่นได้มีกิจกรรม ที่มีประโยชน์ - ให้เยาวชนได้ใช้เวลาว่าง ในทางที่ถูกต้องไม่สร้างปัญหา ให้ชุมชนและสังคมในท้องถิ่น	เด็กและเยาวชนในเขต เทศบาลตำบลห้วยเม็ก	๕๐,๐๐๐	๕๐,๐๐๐	๕๐,๐๐๐	๕๐,๐๐๐	๕๐,๐๐๐	จำนวนเด็กและ เยาวชนเข้าค่าย จำนวน ๑๐ ชุมชน	เด็กและเยาวชน ได้รับความรู้และ นำแนวทางไป ปฏิบัติและปรับ ใช้ใน ชีวิตประจำวัน และเผยแพร่ ให้กับชุมชนต่อไป	กองการศึกษา

ที่	โครงการ	วัตถุประสงค์	เป้าหมาย (ผลผลิตของโครงการ)	งบประมาณ					ตัวชี้วัด (KPI)	ผลที่คาดว่าจะได้รับ	หน่วยงาน รับผิดชอบหลัก
				๒๕๖๖ (บาท)	๒๕๖๗ (บาท)	๒๕๖๘ (บาท)	๒๕๖๙ (บาท)	๒๕๗๐ (บาท)			
๑๘	โครงการพัฒนาบุคลากรด้านการเตรียมความพร้อมสู่อาเซียน (AEC)	เพื่อส่งเสริมความรู้ความเข้าใจเกี่ยวกับแนวทางนโยบายและมาตรการของภาครัฐในการรองรับความเป็นประชาคมอาเซียน	คณะผู้บริหาร สมาชิก สภามหาวิทยาลัย ผู้นำชุมชน พนักงานเทศบาล ครู ผู้ดูแลเด็ก	๕๐,๐๐๐	๕๐,๐๐๐	๕๐,๐๐๐	๕๐,๐๐๐	๕๐,๐๐๐	ร้อยละ ๙๐ ของคณะผู้บริหาร สมาชิกสภาเทศบาลผู้นำชุมชน พนักงานเทศบาลครู ผู้ดูแลเด็ก มีความเข้าใจ	ผู้เข้าร่วมโครงการมีความรู้ความเข้าใจเกี่ยวกับแนวทางนโยบายและมาตรการของภาครัฐในการรองรับความเป็นประชาคมอาเซียน	กองการศึกษา
๑๙	โครงการ "ที่อ่านหนังสือท้องถิ่นรักการอ่าน"	เพื่อส่งเสริมการอ่านหนังสือของประชาชนในเขตพื้นที่เทศบาลตำบลห้วยเม็ก	ประชาชนในเขตพื้นที่เทศบาลตำบลห้วยเม็ก	๒๐,๐๐๐	๒๐,๐๐๐	๒๐,๐๐๐	๒๐,๐๐๐	๒๐,๐๐๐	ประชาชนอ่านหนังสือเพิ่มขึ้น ร้อยละ ๕๐	ประชาชนมีการอ่านหนังสือ การเข้าถึงหนังสือหรือข้อมูลข่าวสารต่างๆ เพิ่มขึ้น	กองการศึกษา
รวม	๑๙ โครงการ	-	-	๘๒๕,๐๐๐	๘๒๕,๐๐๐	๘๒๕,๐๐๐	๘๒๕,๐๐๐	๘๒๕,๐๐๐	-	-	-

รายละเอียดโครงการพัฒนา
แผนพัฒนาท้องถิ่น (พ.ศ. ๒๕๖๖ - ๒๕๗๐)
สำหรับ องค์กรปกครองส่วนท้องถิ่นดำเนินการ
เทศบาลตำบลห้วยเม็ก

แบบ ผ. ๐๒

ก. ยุทธศาสตร์จังหวัดที่ ๔ การพัฒนาทุนมนุษย์ลดความเหลื่อมล้ำสร้างสังคมที่มีความมั่นคงและสงบสุข

ข. ยุทธศาสตร์การพัฒนา อทป. ในเขตจังหวัดที่ ๑ การพัฒนาคน สังคม และสิ่งแวดล้อม

ยุทธศาสตร์ที่ ๓ การพัฒนาต้นทุนทางสังคมมนุษย์

แผนงาน การศึกษา

ที่	โครงการ	วัตถุประสงค์	เป้าหมาย (ผลผลิตของ โครงการ)	งบประมาณ					ตัวชี้วัด (KPI)	ผลที่คาดว่าจะ ได้รับ	หน่วยงาน รับผิดชอบหลัก
				๒๕๖๖ (บาท)	๒๕๖๗ (บาท)	๒๕๖๘ (บาท)	๒๕๖๙ (บาท)	๒๕๗๐ (บาท)			
๑	โครงการส่งเสริมพัฒนา คุณภาพจัดการศึกษา	เพื่อตั้งรอรรับเงิน อุดหนุน	ผู้ดูแลเด็กศูนย์ พัฒนาเด็กเล็ก จำนวน ๒ ศูนย์	๒๐,๐๐๐	๒๐,๐๐๐	๒๐,๐๐๐	๒๐,๐๐๐	๒๐,๐๐๐	จำนวนผู้ดูแลเด็ก ได้รับการ ฝึกอบรมร้อยละ ๑๐๐	ผู้ดูแลเด็กทั้ง ๒ ศูนย์มีความเข้าใจใน การจัดประสบการณ์ การเรียนรู้ให้กับเด็ก มากขึ้น	กองการศึกษา
๒	โครงการอบรมเชิง ปฏิบัติการบุคลากรด้าน การศึกษาปฐมวัย	เพื่อให้ผู้ดูแลเด็กมี ความรู้ความเข้าใจ ในการจัด ประสบการณ์เรียนรู้ ให้กับเด็ก	ผู้ดูแลเด็ก จำนวน ๒ ศูนย์	๕๐,๐๐๐	๕๐,๐๐๐	๕๐,๐๐๐	๕๐,๐๐๐	๕๐,๐๐๐	จำนวนบุคลากร ได้รับการฝึกอบรม	ผู้ดูแลเด็กทั้ง ๒ ศูนย์และบุคลากร ทางการศึกษามีความ เข้าใจในการจัด ประสบการณ์การ เรียนรู้ให้กับเด็กมากขึ้น	กองการศึกษา
๓	โครงการวันเด็กแห่งชาติ	เพื่อให้เด็กและ เยาวชนได้รับ ความสุข สนุกสนาน	เด็กและเยาวชนใน เขตเทศบาลตำบล ห้วยเม็กและพื้นที่ ใกล้เคียง	๒๐๐,๐๐๐	๒๐๐,๐๐๐	๒๐๐,๐๐๐	๒๐๐,๐๐๐	๒๐๐,๐๐๐	ร้อยละของเด็กที่ เข้าร่วมกิจกรรม	สถานศึกษาและศูนย์ เด็ก ๒ ศูนย์นำเด็ก เข้าร่วมกิจกรรมที่จัด ขึ้น	กองการศึกษา

ที่	โครงการ	วัตถุประสงค์	เป้าหมาย (ผลผลิตของ โครงการ)	งบประมาณ					ตัวชี้วัด (KPI)	ผลที่คาดว่าจะ ได้รับ	หน่วยงาน รับผิดชอบหลัก
				๒๕๖๖ (บาท)	๒๕๖๗ (บาท)	๒๕๖๘ (บาท)	๒๕๖๙ (บาท)	๒๕๗๐ (บาท)			
๔	โครงการส่งเสริมพัฒนาการเด็กด้วย (การเล่า อ่าน เล่น)	เพื่อเป็นการส่งเสริมพัฒนาการทั้ง ๔ ด้านร่างกาย ด้านอารมณ์-จิตใจ ด้านสังคม และด้านสติปัญญา	จำนวน เด็ก และผู้ปกครองใน - ศูนย์พัฒนาเด็กเล็กหน่อคำ - ศูนย์พัฒนาเด็กเล็กวัดกลางห้วยเม็ก	๑๕,๐๐๐	๑๕,๐๐๐	๑๕,๐๐๐	๑๕,๐๐๐	๑๕,๐๐๐	จำนวนผู้ปกครองและเด็กที่มีความพึงพอใจร้อยละ ๙๐	เด็กและผู้ปกครองทำกิจกรรมร่วมกันอย่างมีความสุข	ศูนย์พัฒนาเด็กหน่อคำ/ ศูนย์พัฒนาเด็กเล็กวัดกลางห้วยเม็ก
๕	โครงการพัฒนาผู้เรียนสู่ฐาน กิน กอด เล่น เล่า (ฐานการเรียนรู้)	เพื่อเป็นการส่งเสริมพัฒนาการทั้ง ๔ ด้านร่างกาย ด้านอารมณ์-จิตใจ ด้านสังคม และด้านสติปัญญา	จำนวน เด็ก และผู้ปกครองใน - ศูนย์พัฒนาเด็กเล็กหน่อคำ - ศูนย์พัฒนาเด็กเล็กวัดกลางห้วยเม็ก	๑๕,๐๐๐	๑๕,๐๐๐	๑๕,๐๐๐	๑๕,๐๐๐	๑๕,๐๐๐	จำนวนผู้ปกครองและเด็กที่มีความพึงพอใจร้อยละ ๙๐	เด็กและผู้ปกครองทำกิจกรรมร่วมกันอย่างมีความสุข	ศูนย์พัฒนาเด็กหน่อคำ/ ศูนย์พัฒนาเด็กเล็กวัดกลางห้วยเม็ก
๖	โครงการอบรมผู้ปกครอง (เล่านิทานอ่านหนังสือและเล่นกับลูก)	ส่งเสริมความรู้แลกเปลี่ยนประสบการณ์ตรง	จำนวน เด็ก และผู้ปกครองใน - ศูนย์พัฒนาเด็กเล็กหน่อคำ - ศูนย์พัฒนาเด็กเล็กวัดกลางห้วยเม็ก	๑๕,๐๐๐	๑๕,๐๐๐	๑๕,๐๐๐	๑๕,๐๐๐	๑๕,๐๐๐	จำนวนผู้ปกครองและเด็กที่มีความพึงพอใจร้อยละ ๙๐	เด็กและผู้ปกครองทำกิจกรรมร่วมกันอย่างมีความสุข	ศูนย์พัฒนาเด็กหน่อคำ/ ศูนย์พัฒนาเด็กเล็กวัดกลางห้วยเม็ก
๗	โครงการสนับสนุนค่าใช้จ่ายการบริหารสถานศึกษาประเภทอาหารกลางวันอย่างทั่วถึงทุกคน	เด็กมีน้ำหนักร่างกายส่วนสูงตามเกณฑ์มาตรฐาน	-ศูนย์พัฒนาเด็กเล็กหน่อคำ -ศูนย์พัฒนาเด็กเล็กวัดกลางห้วยเม็ก	๕๐๐,๐๐๐	๕๐๐,๐๐๐	๕๐๐,๐๐๐	๕๐๐,๐๐๐	๕๐๐,๐๐๐	จำนวนเด็กที่ได้รับประทานอาหารกลางวันครบทุกคน	ได้รับประทานอาหารที่มีคุณค่าทุกวันทุกคน	กองการศึกษา

ที่	โครงการ	วัตถุประสงค์	เป้าหมาย (ผลผลิตของ โครงการ)	งบประมาณ					ตัวชี้วัด (KPI)	ผลที่คาดว่าจะ ได้รับ	หน่วยงาน รับผิดชอบหลัก
				๒๕๖๖ (บาท)	๒๕๖๗ (บาท)	๒๕๖๘ (บาท)	๒๕๖๙ (บาท)	๒๕๗๐ (บาท)			
๘	วัสดุงานบ้านงานครัว	เพื่อให้ศูนย์พัฒนาเด็กเล็ก ๒ ศูนย์ได้มีอุปกรณ์ใช้ในการทำความสะอาด	-ศูนย์พัฒนาเด็กเล็กหนองคำ -ศูนย์พัฒนาเด็กเล็กวัดกลางห้วยเม็ก	๕๐,๐๐๐	๕๐,๐๐๐	๕๐,๐๐๐	๕๐,๐๐๐	๕๐,๐๐๐	ศูนย์พัฒนาเด็กเล็กมีอุปกรณ์ใช้ที่เพียงพอ	เด็กได้รับความปลอดภัยจากเชื้อโรค	กองการศึกษา
๙	โครงการจัดซื้ออาหารเสริม (นม) ให้กับศูนย์พัฒนาเด็กเล็ก	ตั้งรอรับเงินอุดหนุนทั่วไป โดยมีวัตถุประสงค์เพื่อให้เด็กได้รับอาหารเสริม (นม) อย่างทั่วถึง	-ศูนย์พัฒนาเด็กเล็กหนองคำ -ศูนย์พัฒนาเด็กเล็กวัดกลางห้วยเม็ก	๒๐๐,๐๐๐	๒๐๐,๐๐๐	๒๐๐,๐๐๐	๒๐๐,๐๐๐	๒๐๐,๐๐๐	จำนวนเด็กที่ได้รับอาหารเสริมวันครบทุกคน	ได้รับอาหารเสริมที่มีคุณค่าทุกวันทุกคน	กองการศึกษา
๑๐	จัดซื้ออาหารเสริม (นม) ให้กับโรงเรียน	ตั้งรอรับเงินอุดหนุนทั่วไป โดยมีวัตถุประสงค์เพื่อให้เด็กได้รับอาหารเสริม (นม) อย่างทั่วถึง	-โรงเรียนหนองคำ ประชานุเคราะห์ -โรงเรียนห้วยเม็ก ราษฎร์นุกูล	๔๐๐,๐๐๐	๔๐๐,๐๐๐	๔๐๐,๐๐๐	๔๐๐,๐๐๐	๔๐๐,๐๐๐	จำนวนนักเรียนที่ได้รับอาหารเสริมครบทุกคน	ได้รับอาหารเสริมที่มีคุณค่าทุกวันทุกคน	กองการศึกษา
๑๑	อุดหนุนโครงการอาหารกลางวัน	เพื่อตั้งรอรับเงินอุดหนุนทั่วไป โดยมีวัตถุประสงค์ให้เด็กได้รับสารอาหารที่ครบถ้วน มีน้ำหนักส่วนสูงตามเกณฑ์มาตรฐาน	-โรงเรียนหนองคำ ประชานุเคราะห์ -โรงเรียนห้วยเม็ก ราษฎร์นุกูล	๘๐๐,๐๐๐	๘๐๐,๐๐๐	๘๐๐,๐๐๐	๘๐๐,๐๐๐	๘๐๐,๐๐๐	จำนวนเด็กที่ได้รับประทานอาหารกลางวันครบทุกคน	ได้รับประทานอาหารที่มีคุณค่าทุกวันทุกคน	กองการศึกษา

ที่	โครงการ	วัตถุประสงค์	เป้าหมาย (ผลผลิตของ โครงการ)	งบประมาณ					ตัวชี้วัด (KPI)	ผลที่คาดว่าจะ ได้รับ	หน่วยงาน รับผิดชอบหลัก
				๒๕๖๖ (บาท)	๒๕๖๗ (บาท)	๒๕๖๘ (บาท)	๒๕๖๙ (บาท)	๒๕๗๐ (บาท)			
๑๒	งานบ้านงานครัว	เพื่อต้อนรับ ประชาชนที่มามา ติดต่อราชการหรือ ใช้ในการจัดงาน ประเพณีต่าง ๆ	ประชาชนที่มา ติดต่อราชการ	๑๐,๐๐๐	๑๐,๐๐๐	๑๐,๐๐๐	๑๐,๐๐๐	๑๐,๐๐๐	ความพึงพอใจ ของประชาชน ที่มาติดต่อ ราชการ ร้อยละ ๙๕	ประชาชนมีความพึง พอใจ	กองการศึกษา
๑๓	โครงการซักซ้อมแผน ป้องกันภัยในศูนย์พัฒนา เด็กเล็ก	เพื่อให้ครูและเด็ก รู้จักวิธีการเอารอด ตัวเมื่อเกิดภัย เช่น จมน้ำ,ไฟช็อต,น้ำ ร้อนลวก,สิ่งของติด คอ, ลมชัก เป็นต้น	-ศูนย์พัฒนาเด็ก เล็กหนองคำ -ศูนย์พัฒนาเด็ก เล็กวัดกลางห้วยเม็ก	๒๐,๐๐๐	๒๐,๐๐๐	๒๐,๐๐๐	๒๐,๐๐๐	๒๐,๐๐๐	ร้อยละ ๙๕ ของ ครูและเด็ก ได้รับ ความรู้และรู้จัก วิธีการเอาตัวรอด ในกรณีที่เกิดภัย ต่างๆ	ครูและเด็กได้รับ ความรู้และรู้จักวิธีการ เอาตัวรอดในกรณี ที่เกิดภัยต่างๆ	กองการศึกษา
๑๔	โครงการมหกรรมการศึกษา	เพื่อส่งเสริมและ พัฒนาการจัด ประสบการณ์เรียนรู้ ระดับก่อนปฐมวัย	ศูนย์พัฒนาเด็กเล็ก สังกัด อปท.ทั้ง ๑๑ แห่ง	๓๐,๐๐๐	๓๐,๐๐๐	๓๐,๐๐๐	๓๐,๐๐๐	๓๐,๐๐๐	ร้อยละ ๙๕ ของ ครูเด็กในศูนย์ พัฒนาเด็กได้รับ ความรู้	การเข้าร่วมของ โครงการของ ศูนย์ พัฒนาเด็กเล็กสังกัด อปท. ทั้ง ๑๑ แห่ง	กองการศึกษา

ที่	โครงการ	วัตถุประสงค์	เป้าหมาย (ผลผลิตของ โครงการ)	งบประมาณ					ตัวชี้วัด (KPI)	ผลที่คาดว่าจะ ได้รับ	หน่วยงาน รับผิดชอบหลัก
				๒๕๖๖ (บาท)	๒๕๖๗ (บาท)	๒๕๖๘ (บาท)	๒๕๖๙ (บาท)	๒๕๗๐ (บาท)			
๑๕	โครงการสนับสนุน ค่าใช้จ่ายการบริหาร สถานศึกษา	เพื่อตั้งร่องรับเงิน อุดหนุนให้กับศูนย์ พัฒนาเด็กเล็กทั้ง ๒ ศูนย์ เพื่อจ่ายเป็น - ค่าจัดการเรียน การสอน จำนวน ๑,๗๐๐/คน - ค่าหนังสือเรียน จำนวน ๒๐๐/คน - ค่าอุปกรณ์การ เรียน จำนวน ๒๐๐/คน - ค่าเครื่องแบบ นักเรียน จำนวน ๓๐๐/คน - ค่ากิจกรรม พัฒนาผู้เรียน จำนวน ๔๓๐/คน	-ศูนย์พัฒนาเด็ก เล็กหน่อคำ -ศูนย์พัฒนาเด็ก เล็กวัดกลางห้วยเม็ก	๓๐๐,๐๐๐	๓๐๐,๐๐๐	๓๐๐,๐๐๐	๓๐๐,๐๐๐	๓๐๐,๐๐๐	จำนวนเด็กได้รับ ค่าจัดการเรียน การสอน,หนังสือ เรียน,อุปกรณ์การ เรียน,เครื่องแบบ นักเรียน และ กิจกรรมพัฒนา ผู้เรียน ครบทุกคน	เด็กในศูนย์พัฒนาเด็ก เล็กทุกคนได้รับ หนังสือเรียน,อุปกรณ์ การเรียน,เครื่องแบบ นักเรียน ครบทุกคน	กองการศึกษา
๑๖	โครงการส่งเสริม พัฒนาการเด็กป้องกัน และควบคุมโรคภายใน ศูนย์พัฒนาเด็กเล็กหน่อคำ	- เพื่อส่งเสริม พัฒนาการเด็ก - ป้องกันและ ควบคุมโรค - จัดกิจกรรม ร่วมกับชุมชนอย่าง ต่อเนื่อง	เด็ก ๕๐ คน บุคลากร ๖ คน	๑๐,๐๐๐	๑๐,๐๐๐	๑๐,๐๐๐	๑๐,๐๐๐	๑๐,๐๐๐	เด็กในศูนย์พัฒนา เด็กเล็กหน่อคำมี ความรู้ด้านการ ป้องกันและ ควบคุมโรค ร้อย ละ ๑๐๐	- เด็กและผู้ปกครองรู้ วิธีป้องกันและควบคุม โรคอย่างถูกวิธี	ศพด.หน่อคำ กองการศึกษา

ที่	โครงการ	วัตถุประสงค์	เป้าหมาย (ผลผลิตของ โครงการ)	งบประมาณ					ตัวชี้วัด (KPI)	ผลที่คาดว่าจะ ได้รับ	หน่วยงาน รับผิดชอบหลัก
				๒๕๖๖ (บาท)	๒๕๖๗ (บาท)	๒๕๖๘ (บาท)	๒๕๖๙ (บาท)	๒๕๗๐ (บาท)			
๑๗	โครงการจัดซื้อยาสามัญ ประจำศูนย์พร้อมตู้ยา	- เพื่อให้เด็กใน ศูนย์พัฒนาเด็กเล็ก หน่อคำได้มียาใช้ - เพื่อเป็นการปฐม พยาบาลเบื้องต้น - เพื่อป้องกัน อุบัติเหตุในศูนย์ พัฒนาเด็กเล็กหน่อ คำ	- มีตู้ยาสามัญ ประจำศูนย์พัฒนา เด็กเล็ก - มียาที่สำคัญ สำหรับเด็ก	๕,๐๐๐	๕,๐๐๐	๕,๐๐๐	๕,๐๐๐	๕,๐๐๐	เด็กในศูนย์พัฒนา เด็กเล็กหน่อคำ ได้รับยาที่จำเป็น (สามัญ) ๑๐๐%	ยาสามัญประจำศูนย์ พัฒนาเด็กเล็กหน่อคำ	ศพด.หน่อคำ กองการศึกษา
๑๘	โครงการพี่สอนน้อง	เพื่อเป็นการสร้าง ความสัมพันธ์ ระหว่างพี่กับน้อง และทำกิจกรรม ร่วมกัน ในศูนย์ พัฒนาเด็กเล็กวัด กลางห้วยเม็ก	เด็กในชุมชน เทศบาลตำบลห้วย เม็ก จำนวน ๑๐ คน	๕,๐๐๐	๕,๐๐๐	๕,๐๐๐	๕,๐๐๐	๕,๐๐๐	ร้อยละ ๙๐ ของ ศูนย์พัฒนาเด็ก เล็กวัดกลางห้วย เม็ก	เป็นการสร้าง ความสัมพันธ์ระหว่าง พี่กับน้องและทำ กิจกรรมร่วมกัน	ศพด.วัดกลาง ห้วยเม็ก/ กองการศึกษา
๑๙	โครงการส่งเสริม พัฒนาการเด็กป้องกัน และควบคุมโรคภายใน ศูนย์พัฒนาเด็กเล็กวัด กลางห้วยเม็ก	- เพื่อส่งเสริม พัฒนาการเด็ก - ป้องกันและ ควบคุมโรค - จัดกิจกรรม ร่วมกับชุมชนอย่าง ต่อเนื่อง	เด็ก ๔๗ คน บุคลากร ๗ คน	๑๐,๐๐๐	๑๐,๐๐๐	๑๐,๐๐๐	๑๐,๐๐๐	๑๐,๐๐๐	เด็กในศูนย์พัฒนา เด็กเล็กวัดกลาง ห้วยเม็ก มีความรู้ ด้านการป้องกัน และควบคุมโรค ร้อยละ ๑๐๐	- เด็กและผู้ปกครองรู้ วิธีป้องกันและควบคุม โรคอย่างถูกวิธี	ศพด.วัดกลาง ห้วยเม็ก/ กองการศึกษา

ที่	โครงการ	วัตถุประสงค์	เป้าหมาย (ผลผลิตของ โครงการ)	งบประมาณ					ตัวชี้วัด (KPI)	ผลที่คาดว่าจะ ได้รับ	หน่วยงาน รับผิดชอบหลัก
				๒๕๖๖ (บาท)	๒๕๖๗ (บาท)	๒๕๖๘ (บาท)	๒๕๖๙ (บาท)	๒๕๗๐ (บาท)			
๒๐	โครงการเพิ่มประสิทธิภาพ งานกองการศึกษา ด้าน การจัดบริการรับ-ส่ง นักเรียนของศูนย์พัฒนา เด็กเล็กในสังกัดเทศบาล ตำบลห้วยเม็ก	- เพื่อส่งเสริม ช่วยเหลือและแบ่ง เบาภาระของ ผู้ปกครอง - เพื่อส่งเสริม สงเคราะห์ ผู้ด้อยโอกาส และผู้ ยากไร้ - เพื่อส่งเสริมและ พัฒนาด้าน การศึกษาให้ดีขึ้น และมีคุณภาพมากขึ้น	- เด็กนักเรียนใน ศูนย์พัฒนาเด็กเล็ก วัดกลางห้วยเม็ก - เด็กนักเรียนใน ศูนย์พัฒนาเด็กเล็ก หนองคำ - รับ-ส่ง จำนวน ๑ คัน	๑๔๔,๐๐๐	๑๔๔,๐๐๐	๑๔๔,๐๐๐	๑๔๔,๐๐๐	๑๔๔,๐๐๐	เด็กนักเรียนใน ศูนย์พัฒนาเด็ก เล็ก สังกัด เทศบาลตำบล ห้วยเม็ก ได้ใช้ บริการรับ-ส่ง	- เด็กนักเรียนได้รับ การพัฒนาด้าน การศึกษาอย่างมี คุณภาพ - เป็นการส่งเสริม พัฒนาการศึกษาให้ เท่าเทียมกัน - ผู้ด้อยโอกาสและผู้ ยากไร้ได้รับการ บริการด้านการศึกษา ปฐมวัยอย่างทั่วถึง	กองการศึกษา
รวม ๒๐ โครงการ				๒,๗๙๙,๐๐๐	๒,๗๙๙,๐๐๐	๒,๗๙๙,๐๐๐	๒,๗๙๙,๐๐๐	๒,๗๙๙,๐๐๐			

รายละเอียดโครงการพัฒนา
แผนพัฒนาท้องถิ่น (พ.ศ. ๒๕๖๖-๒๕๗๐)
สำหรับ องค์กรปกครองส่วนท้องถิ่นดำเนินการ
เทศบาลตำบลห้วยเม็ก

แบบ ผ.๐๒

ก. ยุทธศาสตร์จังหวัดที่ ๓ เพิ่มประสิทธิภาพการบริหารจัดการทรัพยากรธรรมชาติและสิ่งแวดล้อม

ข. ยุทธศาสตร์การพัฒนาของ อปท. ในเขตจังหวัดที่ ๕ การพัฒนาโครงสร้างพื้นฐาน

ยุทธศาสตร์ ๓ การพัฒนาต้นทุนทางสังคมมนุษย์

แผนงาน: สาธารณสุข

ที่	โครงการ	วัตถุประสงค์	เป้าหมาย (ผลผลิตของโครงการ)	งบประมาณ					ตัวชี้วัด (KPI)	ผลที่คาดว่าจะได้รับ	หน่วยงาน รับผิดชอบหลัก
				๒๕๖๖ (บาท)	๒๕๖๗ (บาท)	๒๕๖๘ (บาท)	๒๕๖๙ (บาท)	๒๕๗๐ (บาท)			
๑	โครงการส่งเสริมพัฒนาการจัดการสิ่งแวดล้อมในศาสนา	เพื่อส่งเสริมวัดศาสนสถานให้เป็นแบบอย่างการจัดการสิ่งแวดล้อมที่ดี	วัด ๑ แห่ง	๒๐,๐๐๐	๒๐,๐๐๐	๒๐,๐๐๐	๒๐,๐๐๐	๒๐,๐๐๐	ตามเกณฑ์ประเมินการจัดการสิ่งแวดล้อมในวัด	วัดมีการจัดการด้านสิ่งแวดล้อม	กองสาธารณสุขฯ
๒	โครงการแวนตาใสใส่ใจสุขภาพผู้สูงอายุ	๑. เพื่อให้ผู้สูงอายุที่มีปัญหาด้านสายตาได้รับการตรวจและดูแลสายตาอย่างถูกต้องและเหมาะสม ๒. เพื่อให้ความรู้ในการดูแลสายตาและป้องกันโรคแทรกซ้อนทางสายตา ๓. เพื่อเป็นการส่งเสริมฟื้นฟูให้ผู้สูงอายุในเขตเทศบาลตำบลห้วยเม็กได้รับการบริการสาธารณสุขอย่างมีประสิทธิภาพและทั่วถึง	ผู้สูงอายุ ในเขตเทศบาลตำบลห้วยเม็ก	๕๐๐,๐๐๐	๕๐๐,๐๐๐	๕๐๐,๐๐๐	๕๐๐,๐๐๐	๕๐๐,๐๐๐	ผู้สูงอายุ ในเขตเทศบาลตำบลห้วยเม็ก	๑. ผู้สูงอายุที่มีปัญหาสายตา ได้รับการตรวจและดูแลสายตา อย่างถูกต้องและเหมาะสม ๒. ผู้สูงอายุ ได้รับความรู้ในการดูแลสายตาและการป้องกันโรคแทรกซ้อนทางสายตา ๓. ผู้สูงอายุที่มีปัญหาด้านสายตาได้รับการส่งเสริมให้รับบริการสาธารณสุขอย่างมีประสิทธิภาพและทั่วถึง	กองสาธารณสุขฯ

ที่	โครงการ	วัตถุประสงค์	เป้าหมาย (ผลผลิตของโครงการ)	งบประมาณ					ตัวชี้วัด (KPI)	ผลที่คาดว่าจะได้รับ	หน่วยงาน รับผิดชอบหลัก
				๒๕๖๖ (บาท)	๒๕๖๗ (บาท)	๒๕๖๘ (บาท)	๒๕๖๙ (บาท)	๒๕๗๐ (บาท)			
๓	อุดหนุนโครงการพัฒนาระบบสาธารณสุขมูลฐาน	- เพื่อสนับสนุนงานสาธารณสุข เพื่อสร้างชุมชนเข้มแข็งตามแผนดำเนินงานด้านสาธารณสุข ๑๐ หมู่บ้าน	ศูนย์สาธารณสุขมูลฐานและอสม.ประจำหมู่บ้าน	๗๕,๐๐๐	๗๕,๐๐๐	๗๕,๐๐๐	๗๕,๐๐๐	๗๕,๐๐๐	จัดเก็บข้อมูลเป็นระเบียบ	จัดเก็บข้อมูลเป็นระเบียบ	กองสาธารณสุขฯ
๔	โครงการอบรมผู้ประกอบการจำหน่ายอาหารในเขตเทศบาล	๑.เพื่อให้ผู้ประกอบการจำหน่ายอาหารและผู้ช่วย มีความรู้เกี่ยวกับสุขาภิบาล ๒.เพื่อให้ผู้ประกอบการจำหน่ายอาหาร มีสุขนิสัยที่ดีในการปรุง และจำหน่ายอาหาร ๓.เพื่อยกระดับมาตรฐานคุณภาพและความสะอาดของสถานที่จำหน่ายอาหาร	ผู้ประกอบการจำหน่ายอาหาร ในเขตอำเภอห้วยเม็ก	๓๐,๐๐๐	๓๐,๐๐๐	๓๐,๐๐๐	๓๐,๐๐๐	๓๐,๐๐๐	ผู้ประกอบการมีความรู้เกี่ยวกับสุขาภิบาลอาหารมากขึ้น ผู้บริโภคได้บริโภคอาหารที่สะอาดปลอดภัย	๑.สถานที่จำหน่ายอาหารในเขตอำเภอห้วยเม็ก มีความสะอาดได้มาตรฐานมากขึ้น ๒.ผู้ประกอบการอาหาร มีความรู้เกี่ยวกับสุขาภิบาล อาหารมากขึ้น ๓.ผู้บริโภคได้บริโภคอาหารที่สะอาดปลอดภัย จากสารปนเปื้อนและฝุ่นละออง	กองสาธารณสุขฯ ร่วมกับสาธารณสุขอำเภอห้วยเม็ก
๕	โครงการการดูแลระยะยาวด้านสาธารณสุขสำหรับผู้สูงอายุที่มีภาวะพึ่งพิง LTC	เพื่อให้ผู้สูงอายุที่มีภาวะพึ่งพิงได้รับบริการดูแลระยะยาวด้านสาธารณสุข	ผู้สูงอายุที่มีภาวะพึ่งพิงในเขตเทศบาลตำบลห้วยเม็ก	๑๔๔,๐๐๐	๑๔๔,๐๐๐	๑๔๔,๐๐๐	๑๔๔,๐๐๐	๑๔๔,๐๐๐	ผู้สูงอายุในเขตเทศบาลตำบลห้วยเม็ก	ผู้สูงอายุสามารถช่วยเหลือตัวเองได้	กองทุน Ltc เทศบาลตำบลห้วยเม็ก
๖	เพื่อจ่ายค่าป่วยการสำหรับนักบริหารท้องถิ่น	เพื่อเป็นค่าป่วยการชดเชยเวลาที่ไป เพื่อสนับสนุนการปฏิบัติหน้าที่ในการดูแลผู้สูงอายุ	อาสาสมัครบริหารท้องถิ่น	๑๔๔,๐๐๐	๑๔๔,๐๐๐	๑๔๔,๐๐๐	๑๔๔,๐๐๐	๑๔๔,๐๐๐	ผู้ผ่านการอบรมหลักสูตรที่เกี่ยวกับการดูแลและผู้สูงอายุภาวะพึ่งพิง	ผู้สูงอายุภาวะพึ่งพิงได้รับการดูแลจากอาสาสมัครบริหารท้องถิ่นได้ตามหลักการที่ถูกต้องและฟื้นฟูร่างกายได้	กองทุน Ltc เทศบาลตำบลห้วยเม็ก

ที่	โครงการ	วัตถุประสงค์	เป้าหมาย (ผลผลิตของโครงการ)	งบประมาณ					ตัวชี้วัด (KPI)	ผลที่คาดว่าจะได้รับ	หน่วยงาน รับผิดชอบหลัก
				๒๕๖๖ (บาท)	๒๕๖๗ (บาท)	๒๕๖๘ (บาท)	๒๕๖๙ (บาท)	๒๕๗๐ (บาท)			
๗	โครงการพัฒนาอาสาปศุสัตว์และรณรงค์โรคพิษสุนัขบ้า	เพื่อป้องกันการเกิดโรคระบาดของโรคพิษสุนัขบ้า-ลดการเกิดของสัตว์เลี้ยง	สุนัขและแมวในเขตเทศบาล	๒๐,๐๐๐	๒๐,๐๐๐	๒๐,๐๐๐	๒๐,๐๐๐	๒๐,๐๐๐	สัตว์เลี้ยงได้รับการฉีดวัคซีนร้อยละ ๙๐ -ได้รับการคุมกำเนิดร้อยละ ๓๐	สุนัขจรจัด และสุนัขเลี้ยงได้รับการฉีดวัคซีนและคุมกำเนิด	กองสาธารณสุขฯ
๘	โครงการพัฒนาศักยภาพอาสาสมัครสาธารณสุขประจำหมู่บ้าน(อสม) เขตเทศบาลตำบลห้วยเม็ก	-เพื่อพัฒนาความรู้และทักษะของอสม.สู่นวัตกรรมในการดูแลสุขภาพ-เพื่อเฝ้าระวังและดูแลผู้ป่วยจากโรคที่เป็นปัญหา	อบรม อสม.พื้นที่ทั้ง ๑๐ หมู่บ้าน จำนวน ๑๓๐ คน	๒๐,๙๗๐	๒๐,๙๗๐	๒๐,๙๗๐	๒๐,๙๗๐	๒๐,๙๗๐	- อสม.ทุกหมู่บ้านเข้าร่วมและทบทวนความรู้ - มีนวัตกรรมด้านสุขภาพ	อสม.ได้ความรู้ไปใช้ในการแนะนำและดูแลสุขภาพประชาชนอย่างเกิดประโยชน์สูงสุด	กองสาธารณสุขฯ
๙	โครงการส่งเสริมสุขภาพที่ดีให้มีสุข	- เพื่อส่งเสริมการดูแลสุขภาพของผู้ป่วยกลุ่มเสี่ยงของผู้สูงอายุเพื่อปรับเปลี่ยนพฤติกรรมดูแลสุขภาพผู้สูงอายุ	ผู้สูงอายุทั้ง ๑๐ หมู่บ้าน จำนวน ๑๕๐ คน	๒๖,๐๐๐	๒๖,๐๐๐	๒๖,๐๐๐	๒๖,๐๐๐	๒๖,๐๐๐	- ผู้สูงอายุออกกำลังกายอย่างสม่ำเสมอและมีพฤติกรรมดูแลสุขภาพมากขึ้น	ผู้สูงอายุและกลุ่มเสี่ยงเข้าร่วมกิจกรรมออกกำลังกายอย่างต่อเนื่องและมีความรู้และตระหนักในการดูแลสุขภาพ	กองสาธารณสุขฯ

ที่	โครงการ	วัตถุประสงค์	เป้าหมาย (ผลผลิตของโครงการ)	งบประมาณ					ตัวชี้วัด (KPI)	ผลที่คาดว่าจะได้รับ	หน่วยงาน รับผิดชอบหลัก
				๒๕๖๖ (บาท)	๒๕๖๗ (บาท)	๒๕๖๘ (บาท)	๒๕๖๙ (บาท)	๒๕๗๐ (บาท)			
๑๐	โครงการรณรงค์โรคไข้เลือดออก	เพื่อลดอุบัติการณ์ของโรคไข้เลือดออก	ประชาชนในเขตเทศบาล	๖๐,๐๐๐	๖๐,๐๐๐	๖๐,๐๐๐	๖๐,๐๐๐	๖๐,๐๐๐	ลดอัตราจากการเกิดโรคไข้เลือดออก	ประชาชนให้ความร่วมมือในการป้องกันตนเองและกำจัดลูกน้ำยุงลาย	กองสาธารณสุขฯ
๑๑	อุดหนุนหมู่บ้านเพื่อจัดทำโครงการพระราชดำริด้านสาธารณสุข	ส่งเสริมสุขภาพและป้องกันโรค <u>๑.โครงการควบคุมโรคขาดสารไอโอดีนในชุมชน</u> - เพื่อให้ความรู้เรื่องการควบคุมป้องกันโรคขาดสารไอโอดีน - เพื่อรณรงค์การบริโภคเกลือเสริมไอโอดีน - เพื่อสุ่มตรวจคุณภาพเกลือเสริมไอโอดีนที่ใช้ในชุมชน <u>๒.โครงการสืบสานพระราชปณิธานสมเด็จพระเจ้าตากสินมหาราช</u> <u>๓.การส่งเสริมโภชนาการและสุขภาพอนามัยแม่และเด็ก</u> <u>๔.การควบคุมโรคหอนอนพยาธิ ของสมเด็จพระรัตนราชสุตาฯ</u>	ประชาชนในเขตเทศบาลตำบลห้วยเม็ก	๒๐๐,๐๐๐	๒๐๐,๐๐๐	๒๐๐,๐๐๐	๒๐๐,๐๐๐	๒๐๐,๐๐๐	จัดทำโครงการตามพระราชดำริน้อยกว่า ๓ โครงการ	ประชาชนในเขตเทศบาลตำบลห้วยเม็กมีสุขภาพที่แข็งแรง	กองสาธารณสุขฯเทศบาลตำบลห้วยเม็ก

ที่	โครงการ	วัตถุประสงค์	เป้าหมาย (ผลผลิตของโครงการ)	งบประมาณ					ตัวชี้วัด (KPI)	ผลที่คาดว่าจะ จะได้รับ	หน่วยงาน รับผิดชอบหลัก
				๒๕๖๖ (บาท)	๒๕๖๗ (บาท)	๒๕๖๘ (บาท)	๒๕๖๙ (บาท)	๒๕๗๐ (บาท)			
		<p>๕.โครงการสุขภาพเคลื่อนที่</p> <p>๖.โครงการช่วยลดการติด เอ็ดส์จากแม่สู่ลูก สภากาชาด ไทย พระเจ้า วรวงศ์</p> <p>๗.โครงการรณรงค์และ แก้ไขปัญหายาเสพติด To be number one</p> <p>๘.โครงการปรับปรุงภาวะ โภชนาการและสุขภาพเด็ก ในชุมชนบ้าน -เพื่อลดอัตราน้ำหนักน้อย กว่าเกณฑ์ในเด็กอายุ ๐-๕ ปี -เพื่อเสริมสร้างความรู้ความ เข้าใจให้แก่ผู้ปกครองเด็ก อายุ๐-๕ปีในการเฝ้าระวัง ภาวะโภชนาการตามวัย</p>									

ที่	โครงการ	วัตถุประสงค์	เป้าหมาย (ผลผลิตของโครงการ)	งบประมาณ					ตัวชี้วัด (KPI)	ผลที่คาดว่าจะได้รับ	หน่วยงาน รับผิดชอบหลัก
				๒๕๖๖ (บาท)	๒๕๖๗ (บาท)	๒๕๖๘ (บาท)	๒๕๖๙ (บาท)	๒๕๗๐ (บาท)			
		<p>๙.โครงการพัฒนาระบบสุขภาพในชุมชน</p> <ul style="list-style-type: none"> -เพื่อส่งเสริมให้ประชาชนมีความรู้ความตระหนักและร่วมมือกันรักษาความสะอาดในชุมชนของตนเอง -เพื่อให้ประชาชน และชุมชนยึดหลักเศรษฐกิจพอเพียง -เพื่อเป็นการป้องกันและควบคุมโรคติดต่อในชุมชน <p>๑๐.โครงการอบรมหมอมหมู่บ้านในพระราชประสงค์หรือโครงการตามพระราชดำริด้านสาธารณสุขอื่นๆ</p>		-	-	-	-				
๑๒	<p>จ่ายเป็นค่าสำรวจข้อมูลจำนวนสัตว์และชิ้นทะเบียนสัตว์ตามโครงการสัตว์ปลอดโรคคนปลอดภัย จากโรคพิษสุนัขบ้า</p>	<p>เพื่อป้องกันการเกิดโรคระบาดของโรคพิษสุนัขบ้า-ลดการเกิดของสัตว์เลี้ยง</p>	<p>สุนัขและแมวในเขตเทศบาล</p>	๕,๔๙๐	๕,๔๙๐	๕,๔๙๐	๕,๔๙๐	๕,๔๙๐	<p>- สัตว์เลี้ยงได้รับการฉีดวัคซีนร้อยละ ๙๐-ได้รับการคุมกำเนิดร้อยละ๓๐</p>	<p>สุนัขจรจัด และสุนัขเลี้ยงได้รับการฉีดวัคซีนและคุมกำเนิด</p>	<p>กองสาธารณสุขฯ</p>
๑๓	<p>จ่ายค่าวัคซีนและอุปกรณ์ในการฉีดตามโครงการสัตว์ปลอดโรคคนปลอดภัย จากโรคพิษสุนัขบ้า</p>	<p>เพื่อป้องกันการเกิดโรคระบาดของโรคพิษสุนัขบ้า-ลดการเกิดของสัตว์เลี้ยง</p>	<p>สุนัขและแมวในเขตเทศบาล</p>	๖๒,๒๕๐	๖๒,๒๕๐	๖๒,๒๕๐	๖๒,๒๕๐	๖๒,๒๕๐	<p>- สัตว์เลี้ยงได้รับการฉีดวัคซีนร้อยละ ๙๐-ได้รับการคุมกำเนิดร้อยละ๓๐</p>	<p>สุนัขจรจัด และสุนัขเลี้ยงได้รับการฉีดวัคซีนและคุมกำเนิด</p>	<p>กองสาธารณสุขฯ</p>

ที่	โครงการ	วัตถุประสงค์	เป้าหมาย (ผลผลิตของโครงการ)	งบประมาณ					ตัวชี้วัด (KPI)	ผลที่คาดว่าจะได้รับ	หน่วยงาน รับผิดชอบหลัก
				๒๕๖๖ (บาท)	๒๕๖๗ (บาท)	๒๕๖๘ (บาท)	๒๕๖๙ (บาท)	๒๕๗๐ (บาท)			
๑๔	โครงการ ๑ ถนน ๑ อำเภอ เฉลิมพระเกียรติ	-เพื่อปรับปรุงทัศนียภาพให้เป็น ระเบียบเรียบร้อย สะดวก สวยงามปลอดภัย	ถนนหน้าอำเภอ (เริ่มจาก ธกส.ห้วย เม็ก ถึงหน้า รพ. ห้วยเม็ก)ระยะทาง ๒ กม.	๔๐๐,๐๐๐	๔๐๐,๐๐๐	๔๐๐,๐๐๐	๔๐๐,๐๐๐	๔๐๐,๐๐๐	ภูมิทัศน์ถนนให้เป็น ระเบียบเรียบร้อย สะดวก สวยงาม ปลอดภัย	ภูมิทัศน์ถนนให้เป็น ระเบียบเรียบร้อย สะดวก สวยงาม ปลอดภัย	กอง สาธารณสุขฯ
๑๕	โครงการฟื้นฟูและพัฒนา ลำน้ำ คูคลอง เฉลิมพระ เกียรติ	-ฟื้นฟู และพัฒนาลำน้ำคู คลอง ให้มีสภาพเหมาะสม และสะดวกในการใช้ ประโยชน์ -เพื่อพัฒนา สิ่งแวดล้อมและคุณภาพชีวิต ที่ดีของประชาชน	-ลำน้ำห้วยใหญ่ หมู่ ๔ ต.ห้วยเม็ก ระยะทาง ๑.๖ กม.	๘๐,๐๐๐	๘๐,๐๐๐	๘๐,๐๐๐	๘๐,๐๐๐	๘๐,๐๐๐	-คลองน้ำและริม คลอง สะอาด ปราศจากวัชพืช-มี น้ำไหลสะดวก ตลอดปี -ปรับปรุงทัศนียภาพให้ เหมาะสม	-ประชาชนได้ใช้ ประโยชน์จากน้ำลำคลอง -สภาพภูมิทัศน์เหมาะสม และสะดวกในใช้ประโยชน์	กอง สาธารณสุขฯ
๑๖	โครงการท้องถิ่นอาสา พัฒนาสิ่งแวดล้อม	เพื่อเป็นการปรับปรุงฟื้นฟู และพัฒนา สิ่งแวดล้อมให้มี ความสมดุลและมีความ สะอาด สะดวก ใช้ประโยชน์ ได้อย่างสมบูรณ์	ในเขตเทศบาล	๔๐,๐๐๐	๔๐,๐๐๐	๔๐,๐๐๐	๔๐,๐๐๐	๔๐,๐๐๐	ปรับปรุงภูมิทัศน์ให้ เหมาะสม สภาพแวดล้อมน่าอยู่	สภาพแวดล้อมในเขต เทศบาลน่าอยู่	กอง สาธารณสุขฯ
๑๗	โครงการสวนสาธารณะ เฉลิมพระเกียรติ	- เพื่อเพิ่มสวนหย่อม/ สวนสาธารณะในชุมชนให้ ประชาชนได้ออกกำลังกาย พักผ่อนหย่อนใจและจัด กิจกรรมสำคัญต่างๆ	บริเวณรอบหนอง หนองใหญ่หมู่ ๔ ต. ห้วยเม็ก พื้นที่ จำนวน ๕ ไร่	๕๐๐,๐๐๐	๕๐๐,๐๐๐	๕๐๐,๐๐๐	๕๐๐,๐๐๐	๕๐๐,๐๐๐	สวนหย่อม/ สวนสาธารณะ -ลานอเนกประสงค์ -สถานที่ออกกำลังกาย	-มีสถานที่พักผ่อนหย่อน ใจ,ออกกำลังกายและจัด กิจกรรมของชุมชน -เพื่อคุณภาพชีวิตที่ดีในคน ในชุมชน -เป็นแหล่งท่องเที่ยว	กอง สาธารณสุขฯ
รวม ๑๗ โครงการ				๒,๓๒๗,๗๑๐	๒,๓๒๗,๗๑๐	๒,๓๒๗,๗๑๐	๒,๓๒๗,๗๑๐	๒,๓๒๗,๗๑๐			

รายละเอียดโครงการพัฒนา
แผนพัฒนาท้องถิ่น (พ.ศ. ๒๕๖๖ - ๒๕๗๐)
สำหรับ องค์กรปกครองส่วนท้องถิ่นดำเนินการ
เทศบาลตำบลห้วยเม็ก

แบบ ผ. ๐๒

ก. ยุทธศาสตร์จังหวัดที่ ๔ การพัฒนาทุนมนุษย์ ลดความเหลื่อมล้ำ สร้างสังคมที่มีความมั่นคงและสงบสุข

ข. ยุทธศาสตร์การพัฒนาของ อปท. ในเขตจังหวัดที่ ๑ การพัฒนาคนและสังคมที่มีคุณภาพ

ยุทธศาสตร์ที่ ๓ การพัฒนาต้นทุนทางสังคมมนุษย์

๓.๗ แผนงาน : รักษาความสงบภายใน

ที่	โครงการ	วัตถุประสงค์	เป้าหมาย (ผลผลิตของโครงการ)	งบประมาณ					ตัวชี้วัด (KPI)	ผลที่คาดว่าจะได้รับ	หน่วยงาน รับผิดชอบหลัก
				๒๕๖๖ (บาท)	๒๕๖๗ (บาท)	๒๕๖๘ (บาท)	๒๕๖๙ (บาท)	๒๕๗๐ (บาท)			
๑	โครงการจัดงานวัน อปพร.	เพื่อพัฒนาและส่งเสริมกิจกรรมของสมาชิกศูนย์ อปพร. เทศบาลตำบลห้วยเม็ก	จำนวนสมาชิกศูนย์ อปพร. เทศบาลตำบลห้วยเม็ก ทุกคน	๒๐,๐๐๐	๒๐,๐๐๐	๒๐,๐๐๐	๒๐,๐๐๐	๒๐,๐๐๐	ร้อยละจำนวนของ อปพร. มีขวัญ กำลังใจในการปฏิบัติงาน	สมาชิกศูนย์ อปพร. เทศบาลตำบลห้วยเม็ก ได้เข้าร่วมกิจกรรม	สำนัก ปลัดเทศบาล
๒	โครงการฝึกอบรบอาสาสมัครป้องกันภัยฝ่ายพลเรือน	เพื่อฝึกอบรบทบทวนการปฏิบัติงานของสมาชิกอปพร.	จำนวนสมาชิกศูนย์ อปพร. เทศบาลตำบลห้วยเม็ก ทุกคน	๑๐๐,๐๐๐	๑๐๐,๐๐๐	๑๐๐,๐๐๐	๑๐๐,๐๐๐	๑๐๐,๐๐๐	ร้อยละจำนวนของ อปพร. เพิ่มขึ้น	สมาชิกศูนย์ อปพร. เทศบาลตำบลห้วยเม็ก ได้เข้ารับการฝึกทบทวน	สำนัก ปลัดเทศบาล
๓	โครงการป้องกันและลดอุบัติเหตุทางถนนช่วงเทศกาลปีใหม่และเทศกาลสงกรานต์	เพื่อจ่ายเป็นค่าเบี้ยเลี้ยง อปพร. ที่ได้รับคำสั่งให้อยู่เวรบริการประชาชนบริเวณจุดตรวจจราจร	จัดตั้งจุดบริการประชาชนช่วงเทศกาลปีใหม่และเทศกาลสงกรานต์	๖๐,๐๐๐	๖๐,๐๐๐	๖๐,๐๐๐	๖๐,๐๐๐	๖๐,๐๐๐	ร้อยละของการเกิดอุบัติเหตุลดลง	ประชาชนผู้สัญจรไปมาช่วงเทศกาลปีใหม่และเทศกาลสงกรานต์ได้รับความปลอดภัยและบริการที่ประทับใจ	สำนัก ปลัดเทศบาล

ที่	โครงการ	วัตถุประสงค์	เป้าหมาย (ผลผลิตของโครงการ)	งบประมาณ					ตัวชี้วัด (KPI)	ผลที่คาดว่าจะได้รับ	หน่วยงาน รับผิดชอบหลัก
				๒๕๖๖ (บาท)	๒๕๖๗ (บาท)	๒๕๖๘ (บาท)	๒๕๖๙ (บาท)	๒๕๗๐ (บาท)			
๔	โครงการพัฒนาศักยภาพทีม เครือข่ายเฝ้าระวังป้องกัน เด็กจมน้ำ	เพื่อพัฒนาและเพิ่ม ทักษะอาสาสมัครใน ทีมเครือข่ายเฝ้าระวัง ป้องกันเด็กจมน้ำใน เขตเทศบาลตำบลห้วย เม็กและสร้างทักษะ ให้กับเด็กในการ ช่วยเหลือตนเอง สามารถเอาชีวิตรอด จากการจมน้ำ	นักเรียนอายุระหว่าง ๑๑-๑๒ ปี และ บุคลากรครู จำนวน ๕๐ คน	๒๐,๐๐๐	๒๐,๐๐๐	๒๐,๐๐๐	๒๐,๐๐๐	๒๐,๐๐๐	ร้อยละ ๘๐ เด็ก สามารถช่วยเหลือ ตนเองสามารถเอา ชีวิตรอดจากการ จมน้ำ	เด็กมีความรู้มีทักษะ ในการเอาชีวิตรอด จากการจมน้ำ ลดการ เสียชีวิตของเด็กจา การจมน้ำ	สำนัก ปลัดเทศบาล
๕	โครงการแก้ไขปัญหามอก ควันไฟฟ้า	-เพื่อไม่ให้เกิดมลพิษ ทางอากาศ(หมอก ,ควัน) -เพื่อไม่ให้เกิด อันตรายจากอัคคีภัย -เพื่อไม่เป็นการ ทำลายระบบนิเวศ ของธรรมชาติ	ชุมชนในเขตพื้นที่ เทศบาลตำบลห้วย เม็ก จำนวน ๑๐ หมู่บ้าน	๕,๐๐๐	๕,๐๐๐	๕,๐๐๐	๕,๐๐๐	๕,๐๐๐	ชุมชนไม่เกิดมลพิษ ทางอากาศ	ชุมชนไม่เกิดมลพิษ ทางอากาศ	สำนัก ปลัดเทศบาล
รวม	๕ โครงการ			๒๐๕,๐๐๐	๒๐๕,๐๐๐	๒๐๕,๐๐๐	๒๐๕,๐๐๐	๒๐๕,๐๐๐			

รายละเอียดโครงการพัฒนา
แผนพัฒนาท้องถิ่น (พ.ศ. ๒๕๖๖ - ๒๕๗๐)
สำหรับ องค์กรปกครองส่วนท้องถิ่นดำเนินการ
เทศบาลตำบลห้วยเม็ก

แบบ ผ. ๐๒

ก. ยุทธศาสตร์จังหวัดที่ ๒ ยกกระดับคุณภาพและรายได้ด้านการท่องเที่ยวและส่งเสริมการค้า การลงทุน

ข. ยุทธศาสตร์การพัฒนา อทป. ในเขตจังหวัดที่ ๓ การพัฒนาผ้าไหมไทยแพรวา และส่งเสริมศิลปวัฒนธรรมจาริตประเพณีและภูมิปัญญาท้องถิ่น

ยุทธศาสตร์ที่ ๔ การพัฒนาด้านการอนุรักษ์ ปันฟูภูมิปัญญา ศิลปวัฒนธรรม

๔.๑ แผนงาน สร้างความเข้มแข็งของชุมชน

ที่	โครงการ	วัตถุประสงค์	เป้าหมาย (ผลผลิตของโครงการ)	งบประมาณ					ตัวชี้วัด (KPI)	ผลที่คาดว่าจะ จะได้รับ	หน่วยงาน รับผิดชอบ หลัก
				๒๕๖๖ (บาท)	๒๕๖๗ (บาท)	๒๕๖๘ (บาท)	๒๕๖๙ (บาท)	๒๕๗๐ (บาท)			
๑	โครงการเทศบาลตำบลห้วยเม็ก ชวนป็นสองน่องท่อง เมืองธรรมปัญญา	เพื่อให้เยาวชน ประชาชน ได้ออกกำลังกายโดยการ ปั่นจักรยานและใช้เวลา ว่าให้เกิดประโยชน์	เยาวชน ประชาชน ในเขตเทศบาล และ องค์กรปกครองส่วน ท้องถิ่น	๕๐,๐๐๐	๕๐,๐๐๐	๕๐,๐๐๐	๕๐,๐๐๐	๕๐,๐๐๐	ร้อยละ ๙๐ ของ เยาวชน ประชาชน ได้ออกกำลังกาย	เยาวชน ประชาชน ได้ออกกำลังกายโดย การปั่นจักรยาน และใช้เวลาว่างให้เกิด ประโยชน์	กองการศึกษา
๒	โครงการอบรมคุณธรรมนำ ชีวิตให้กับเด็กนักเรียน	เพื่อให้ความรู้แก่เด็ก นักเรียนเรื่องคุณธรรม จริยธรรม ความสำคัญ ของสถาบัน พระมหากษัตริย์	เด็กนักเรียน ในเขต เทศบาลตำบลห้วยเม็ก	๓๐,๐๐๐	๓๐,๐๐๐	๓๐,๐๐๐	๓๐,๐๐๐	๓๐,๐๐๐	ร้อยละ ๙๐ ของ เด็กนักเรียนได้เข้า รับการอบรม	เด็กนักเรียนได้รับ ความรู้เรื่องคุณธรรม จริยธรรมความสำคัญ ของสถาบันพระมหา กษัตริย์ และตระหนัก ในการสร้างสุขภาวะ ทางสังคม และสุขภาวะ ทางจิตวิญญาณ	กองการศึกษา

ที่	โครงการ	วัตถุประสงค์	เป้าหมาย (ผลผลิตของโครงการ)	งบประมาณ					ตัวชี้วัด (KPI)	ผลที่คาดว่าจะ จะได้รับ	หน่วยงาน รับผิดชอบ หลัก
				๒๕๖๖ (บาท)	๒๕๖๗ (บาท)	๒๕๖๘ (บาท)	๒๕๖๙ (บาท)	๒๕๗๐ (บาท)			
๓	โครงการแข่งขันกีฬา ประชาชน ผู้นำท้องถิ่น ส่วนราชการ ด้านยาเสพติด	เพื่อส่งเสริมการเล่นกีฬา และการออกกำลังกาย ของประชาชน ผู้นำท้องถิ่น ส่วนราชการ	ประชาชน ผู้นำท้องถิ่น ผู้นำท้องที่ และส่วน ราชการในอำเภอห้วยเม็ก	๑๐๐,๐๐๐	๑๐๐,๐๐๐	๑๐๐,๐๐๐	๑๐๐,๐๐๐	๑๐๐,๐๐๐	ร้อยละ ๙๐ ของ ประชาชน ผู้นำ ท้องถิ่น ผู้นำท้องที่ และส่วนราชการ ออกกำลังกาย	ประชาชน ผู้นำท้องถิ่น ผู้นำท้องที่ และส่วน ราชการ ในเขตอำเภอ ห้วยเม็ก ได้ออกกำลัง กาย และสร้าง ความ สามัคคีระหว่างหน่วยงาน	กองการศึกษา
รวม	๓ โครงการ	-	-	๑๘๐,๐๐๐	๑๘๐,๐๐๐	๑๘๐,๐๐๐	๑๘๐,๐๐๐	๑๘๐,๐๐๐	-	-	

รายละเอียดโครงการพัฒนา
แผนพัฒนาท้องถิ่น (พ.ศ. ๒๕๖๖ - ๒๕๗๐)
สำหรับ องค์กรปกครองส่วนท้องถิ่นดำเนินการ
เทศบาลตำบลห้วยเม็ก

แบบ ผ. ๐๒

ก. ยุทธศาสตร์จังหวัดที่ ๒ ยกระดับผลิตภัณฑ์จากภูมิปัญญาท้องถิ่นด้วยนวัตกรรมให้ได้มาตรฐานและแข่งขันได้

ข. ยุทธศาสตร์การพัฒนา อทป. ในเขตจังหวัดที่ ๓ การพัฒนาผ้าไหมไทยแพรวา และส่งเสริมศิลปวัฒนธรรมจารีตประเพณีและภูมิปัญญาท้องถิ่น
ยุทธศาสตร์ที่ ๔ การพัฒนาด้านการอนุรักษ์ ฟื้นฟูภูมิปัญญา

๔.๒ แผนงาน การศาสนาวัฒนธรรมและนันทนาการ

ที่	โครงการ	วัตถุประสงค์	เป้าหมาย (ผลผลิตของ โครงการ)	งบประมาณ					ตัวชี้วัด (KPI)	ผลที่คาดว่าจะ ได้รับ	หน่วยงาน รับผิดชอบ หลัก
				๒๕๖๖ (บาท)	๒๕๖๗ (บาท)	๒๕๖๘ (บาท)	๒๕๖๙ (บาท)	๒๕๗๐ (บาท)			
๑	โครงการส่งเสริมฟื้นฟู ประเพณีวัฒนธรรมไทยและ วัฒนธรรมอีสาน	เพื่อส่งเสริม ฟื้นฟู วัฒนธรรมไทย และ วัฒนธรรมอีสาน"ฮี ตสองคอนงสีบสี"ที่ดี งามไว้ให้ลูกหลานได้สืบ ทอดต่อไป	ประเพณี ดังนี้ -ประเพณีลอย กระทง -ประเพณี สงกรานต์ และวัน ผู้สูงอายุ -ประเพณีบุญบั้งไฟ	๓๐๐,๐๐๐	๓๐๐,๐๐๐	๓๐๐,๐๐๐	๓๐๐,๐๐๐	๓๐๐,๐๐๐	ร้อยละของ ความพึงพอใจ ของประชาชนที่ มีต่อการจัดงาน ส่งเสริม ฟื้นฟู ประเพณี วัฒนธรรมไทย และวัฒนธรรม อีสาน ร้อยละ ๙๐	ประชาชนในเขต เทศบาลตำบล ห้วยเม็กและ พื้นที่ใกล้เคียง เห็นความสำคัญ ในการอนุรักษ์ ประเพณีท้องถิ่น	กองการศึกษา

ที่	โครงการ	วัตถุประสงค์	เป้าหมาย (ผลผลิตของ โครงการ)	งบประมาณ					ตัวชี้วัด (KPI)	ผลที่คาดว่าจะ จะได้รับ	หน่วยงาน รับผิดชอบ หลัก
				๒๕๖๖ (บาท)	๒๕๖๗ (บาท)	๒๕๖๘ (บาท)	๒๕๖๙ (บาท)	๒๕๗๐ (บาท)			
๒	โครงการนมัสการพระธาตุ พนมจำลองห้วยเม็ก	เพื่อจ่ายเป็นเงินอุดหนุน ให้กับมูลนิธิพระธาตุ พนมจำลองห้วยเม็ก จังหวัดกาฬสินธุ์	อุดหนุนให้กับ มูลนิธิพระธาตุพนม จำลองห้วยเม็ก จังหวัดกาฬสินธุ์ ในการดำเนินการ จัดงานนมัสการ พระธาตุพนม จำลองห้วยเม็ก เพื่อ เป็นการอนุรักษ์ วัฒนธรรมประเพณี และสืบทอดทาง ศาสนา	๒๐๐,๐๐๐	๒๐๐,๐๐๐	๒๐๐,๐๐๐	๒๐๐,๐๐๐	๒๐๐,๐๐๐	ร้อยละของ ความพึงพอใจ ของประชาชนที่ มีต่อการจัดงาน นมัสการพระ ธาตุพนมจำลอง ร้อยละ ๙๐	ประชาชนใน อำเภอห้วยเม็ก มีสถานที่ยึด เหนี่ยวจิตใจ เพิ่มขึ้นและ ช่วย ประชาสัมพันธ์ ชื่อเสียงของ อำเภอห้วยเม็ก ให้คนทั่วไป ทราบมากขึ้น	กองการศึกษา
รวม ๒ โครงการ				๑,๒๐๐,๐๐๐	๑,๒๐๐,๐๐๐	๑,๒๐๐,๐๐๐	๑,๒๐๐,๐๐๐	๑,๒๐๐,๐๐๐			

รายละเอียดโครงการพัฒนา
แผนพัฒนาท้องถิ่น (พ.ศ. ๒๕๖๖ - ๒๕๗๐)
สำหรับ องค์กรปกครองส่วนท้องถิ่นดำเนินการ
เทศบาลตำบลห้วยเม็ก

แบบ ผ. ๐๒

ก. ยุทธศาสตร์จังหวัดที่ ๔ การพัฒนาทุนมนุษย์ ลดความเหลื่อมล้ำสร้างสังคมที่มีความมั่นคงและสงบสุข

ข. ยุทธศาสตร์การพัฒนาของ อปท. ในเขตจังหวัดที่ ๗ การรักษาความมั่นคงภายใน และพัฒนาระบบบริหารภายใต้การบริหารกิจการบ้านเมืองที่ดี

๑. ยุทธศาสตร์ที่ ๕ การพัฒนาระบบบริหารจัดการองค์กรให้เป็นองค์กรธรรมาภิบาล

๑.๑ แผนงาน : บริหารทั่วไป

ที่	โครงการ	วัตถุประสงค์	เป้าหมาย (ผลผลิตของโครงการ)	งบประมาณ					ตัวชี้วัด (KPI)	ผลที่คาดว่าจะได้รับ	หน่วยงาน รับผิดชอบหลัก
				๒๕๖๖ (บาท)	๒๕๖๗ (บาท)	๒๕๖๘ (บาท)	๒๕๖๙ (บาท)	๒๕๗๐ (บาท)			
๑	โครงการจัดทำสิ่งพิมพ์ประชาสัมพันธ์และจัดทำเอกสารรายงานกิจการประจำปี	เพื่อเป็นคำจัดทำสื่อประชาสัมพันธ์ผลงานกิจกรรมต่างๆของเทศบาล จุลสาร เอกสาร แผ่นป้ายต่างๆ	ประชาชนและหน่วยงานอื่น ได้รับทราบข้อมูลข่าวสาร การปฏิบัติงานของทางเทศบาล	๕๐,๐๐๐	๕๐,๐๐๐	๕๐,๐๐๐	๕๐,๐๐๐	๕๐,๐๐๐	จำนวนของประชาชนและหน่วยงานอื่นที่ได้รับทราบข้อมูลข่าวสารของทางราชการ	ประชาชนรับทราบข้อมูลข่าวสารการปฏิบัติงานของทางเทศบาลประจำปีและหน่วยงานอื่น	สำนักปลัดเทศบาล
๒	โครงการส่งเสริมการจัดทำแผนชุมชนแบบบูรณาการ	เพื่อส่งเสริมสนับสนุนให้คณะกรรมการหมู่บ้านและประชาชนมีส่วนร่วมในการกำหนดนโยบายการวางแผนพัฒนาและใช้เป็นกรอบในการจัดทำแผนพัฒนาท้องถิ่น	จำนวนตัวแทนประชาชนม จำนวน ๑๐ หมู่บ้าน	๓๐,๐๐๐	๓๐,๐๐๐	๓๐,๐๐๐	๓๐,๐๐๐	๓๐,๐๐๐	จำนวนตัวแทนที่เข้าร่วมประชาคมทั้ง ๑๐ หมู่บ้าน	มีแผนชุมชน จำนวน ๑๐ หมู่บ้าน และสามารถนำแผนชุมชนมาเป็นกรอบในการจัดทำแผน	สำนักปลัดเทศบาล

ที่	โครงการ	วัตถุประสงค์	เป้าหมาย (ผลผลิตของโครงการ)	งบประมาณ					ตัวชี้วัด (KPI)	ผลที่คาดว่าจะได้รับ	หน่วยงาน รับผิดชอบหลัก
				๒๕๖๖ (บาท)	๒๕๖๗ (บาท)	๒๕๖๘ (บาท)	๒๕๖๙ (บาท)	๒๕๗๐ (บาท)			
๓	โครงการอบรมให้ความรู้ในการจัดทำแผนพัฒนาท้องถิ่นของเทศบาลตำบลห้วยเม็ก	-เพื่อเป็นการอบรมให้ความรู้ในการจัดทำแผนพัฒนาท้องถิ่นของเทศบาลตำบลห้วยเม็กมีความสอดคล้องกับแผนพัฒนาจังหวัด -เพื่อเป็นการเตรียมโครงการพัฒนาต่าง ๆ ให้อยู่ในลักษณะที่พร้อมจะบรรจุในเอกสารงบประมาณรายจ่ายประจำปีและนำไปปฏิบัติได้ทันทีเมื่อได้รับงบประมาณ	-จัดอบรมให้ความรู้ในการจัดทำแผนจำนวน ๑๒๐ คน-จัดประชุมประชาคมระดับตำบลเพื่อจัดลำดับความสำคัญของโครงการพัฒนาและให้แผนพัฒนาท้องถิ่นของเทศบาลตำบลห้วยเม็กมีความสอดคล้องกับแผนพัฒนาจังหวัด	๒๐,๐๐๐	๒๐,๐๐๐	๒๐,๐๐๐	๒๐,๐๐๐	๒๐,๐๐๐	จำนวนตัวแทนผู้เข้าร่วมอบรมประชาคมระดับตำบล จำนวน ๑๒๐ คน	มีแผนพัฒนาเทศบาลที่ครอบคลุมทุกด้านไว้เพื่อเป็นกรอบแนวทางในการจัดทำงบประมาณ	สำนักปลัดเทศบาล
๔	โครงการจัดงานวันเทศบาล	เพื่อจัดกิจกรรมวันเทศบาลประจำปี โดยทำบุญตักบาตร จัดนิทรรศกาล แสดงผลงานของกอง/งานต่าง ๆ และกิจกรรมบำเพ็ญประโยชน์	จัดงานวันเทศบาล ๑ ครั้ง/ปี	๓๐,๐๐๐	๓๐,๐๐๐	๓๐,๐๐๐	๓๐,๐๐๐	๓๐,๐๐๐	ร้อยละจำนวนพนักงานเทศบาลที่เข้าร่วมโครงการ	พนักงานเทศบาลได้ร่วมกิจกรรม เพิ่มความสามัคคีในการทำงานเป็นหมู่คณะ	สำนักปลัดเทศบาล
๕	โครงการจัดกิจกรรม ๕ ส.	เพื่อให้องค์กรมีความสะอาด เป็นระเบียบเรียบร้อย เหมาะสมกับการให้บริการที่ทันสมัย	- จัดกิจกรรม ๕ ส. ทุกวันศุกร์ และจัดครั้งใหญ่ ๖ ครั้ง /ปี - อบรมเจ้าหน้าที่	๒๐,๐๐๐	๒๐,๐๐๐	๒๐,๐๐๐	๒๐,๐๐๐	๒๐,๐๐๐	สถานที่ปฏิบัติงานมีความสะอาดและเป็นระเบียบเรียบร้อย	เทศบาลตำบลห้วยเม็ก มีความสะอาดทั้งด้านสถานที่ วัสดุอุปกรณ์ในการปฏิบัติงาน เหมาะสำหรับการให้บริการ	สำนักปลัดเทศบาล

ที่	โครงการ	วัตถุประสงค์	เป้าหมาย (ผลผลิตของโครงการ)	งบประมาณ					ตัวชี้วัด (KPI)	ผลที่คาดว่าจะได้รับ	หน่วยงาน รับผิดชอบหลัก
				๒๕๖๖ (บาท)	๒๕๖๗ (บาท)	๒๕๖๘ (บาท)	๒๕๖๙ (บาท)	๒๕๗๐ (บาท)			
๖	โครงการฝึกอบรมและทัศนศึกษาดูงานนอกสถานที่ ในการบริหารตามหลักธรรมาภิบาล และปรัชญาเศรษฐกิจพอเพียง	เพื่อพัฒนาบุคลากรของเทศบาลตำบลห้วยเม็กให้มีความรู้ความสามารถ และปฏิบัติงานร่วมกันได้อย่างมีประสิทธิภาพ	จัดฝึกอบรมเพิ่มความรู้ให้กับบุคลากร และจัดกิจกรรมสร้างความสัมพันธ์อันดีระหว่างผู้ร่วมงาน เพื่อเป็นการเพิ่มประสิทธิภาพการทำงานร่วมกัน และเพิ่มประสิทธิภาพการให้บริการประชาชน	๓๐๐,๐๐๐	๓๐๐,๐๐๐	๓๐๐,๐๐๐	๓๐๐,๐๐๐	๓๐๐,๐๐๐	จำนวนผู้เข้าร่วมการฝึกอบรมทัศนศึกษาดูงานนอกสถานที่มีความรู้และมีประสบการณ์เพิ่มขึ้น	บุคลากรของเทศบาลตำบลห้วยเม็ก นำความรู้และประสบการณ์ที่ได้มาปรับกับงานในหน้าที่ของตนจนเกิดประสิทธิภาพ และให้บริการประชาชนอย่างประทับใจ	สำนักปลัดเทศบาล
๗	โครงการฝึกอบรมคุณธรรม-จริยธรรมสำหรับพนักงาน และลูกจ้างของเทศบาลในการบริหารงานตามหลักธรรมาภิบาล	เพื่อให้พนักงาน ลูกจ้างเทศบาลตำบลห้วยเม็กได้รับความรู้ และมีคุณธรรมจริยธรรมในการปฏิบัติงาน	พนักงานเทศบาล ลูกจ้างประจำ พนักงานจ้างตามภารกิจ และพนักงานจ้างทั่วไป	๒๐,๐๐๐	๒๐,๐๐๐	๒๐,๐๐๐	๒๐,๐๐๐	๒๐,๐๐๐	จำนวนพนักงานและลูกจ้างที่เข้าร่วมโครงการ	พนักงาน และลูกจ้างเทศบาลตำบลห้วยเม็กมีความรู้ คุณธรรม	สำนักปลัดเทศบาล
๘	โครงการอบรมความรับผิดชอบและวินัยของพนักงานส่วนท้องถิ่น	๑. เพื่อเสริมสร้างและพัฒนาข้าราชการพนักงานส่วนท้องถิ่นให้มีระเบียบวินัย ๒. เพื่อเสริมสร้างคุณภาพประสิทธิภาพการปฏิบัติหน้าที่	๑. ข้าราชการ ๒. พนักงานจ้างทุกคน	๒๕,๐๐๐	๒๕,๐๐๐	๒๕,๐๐๐	๒๕,๐๐๐	๒๕,๐๐๐	ข้าราชการ และพนักงานจ้างทุกคนมีความรู้ความเข้าใจในระเบียบวินัย	ข้าราชการ และพนักงานจ้างทุกคนมีความรู้ความเข้าใจในระเบียบวินัย	สำนักปลัดเทศบาล
๙	โครงการอบรมความรู้ด้านกฎหมายแก่ประชาชน	๑. เพื่อเผยแพร่ความรู้เกี่ยวกับกฎหมายเบื้องต้นให้กับประชาชนในพื้นที่เทศบาลตำบลห้วยเม็ก ๒. เพื่อให้ประชาชนได้รู้ถึงหน้าที่และอำนาจของเทศบาลตำบลห้วยเม็ก	ประชาชนในเขตเทศบาลตำบลห้วยเม็ก จำนวน ๕๐ คน	๒๕,๐๐๐	๒๕,๐๐๐	๒๕,๐๐๐	๒๕,๐๐๐	๒๕,๐๐๐	ประชาชนมีความรู้เกี่ยวกับกฎหมายเบื้องต้น	๑. ประชาชนได้รับความรู้เกี่ยวกับกฎหมายเบื้องต้น ๒. ประชาชนได้รู้ถึงหน้าที่และอำนาจหลักในการทำงานของเทศบาล	สำนักปลัดเทศบาล

ที่	โครงการ	วัตถุประสงค์	เป้าหมาย (ผลผลิตของโครงการ)	งบประมาณ					ตัวชี้วัด (KPI)	ผลที่คาดว่าจะได้รับ	หน่วยงาน รับผิดชอบหลัก
				๒๕๖๖ (บาท)	๒๕๖๗ (บาท)	๒๕๖๘ (บาท)	๒๕๖๙ (บาท)	๒๕๗๐ (บาท)			
๑๐	โครงการอบรมคุณธรรมจริยธรรมนำเทศบาลปลอดทุจริต	-เพื่อปลูกฝังให้ข้าราชการประชาชนมีความรู้และแนวทางในการป้องกันปัญหาทุจริตคอร์รับชั่น	-ข้าราชการ พนักงานจ้าง นักเรียน นักศึกษา ประชาชน ๕๐ คน	๒๐,๐๐๐	๒๐,๐๐๐	๒๐,๐๐๐	๒๐,๐๐๐	๒๐,๐๐๐	-ข้าราชการ พนักงานจ้าง นักเรียน นักศึกษา ประชาชน ๕๐ คน มีความรู้และมีแนวทางในการป้องกันปัญหาคอร์รับชั่น	-ประชาชนได้มีความรู้และแนวทางในการป้องกันปัญหาทุจริตคอร์รับชั่น	สำนัก ปลัดเทศบาล
๑๑	โครงการปรับปรุงระบบบัญชีคอมพิวเตอร์ (e-LAAS)	เพื่อเพิ่มประสิทธิภาพในการจัดทำระบบบัญชีด้วยคอมพิวเตอร์	เพื่อให้การจัดทำระบบบัญชี e-LAAS เป็นไปด้วยความสะดวกและรวดเร็ว	๓๐,๐๐๐	๓๐,๐๐๐	๓๐,๐๐๐	๓๐,๐๐๐	๓๐,๐๐๐	ความสำเร็จในการปฏิบัติงาน คิดเป็นร้อยละ ๙๕	ทำให้การจัดทำระบบบัญชีe-LAAS เป็นไปด้วยความเรียบร้อย	กองคลัง
๑๒	โครงการปรับปรุงแผนที่ภาษีและทะเบียนทรัพย์สิน	เพื่อเพิ่มประสิทธิภาพในการจัดเก็บภาษี	เพื่อให้ระบบแผนที่ภาษีมีความถูกต้องรวดเร็วในการใช้งาน	๕๐,๐๐๐	๕๐,๐๐๐	๕๐,๐๐๐	๕๐,๐๐๐	๕๐,๐๐๐	ความสำเร็จในการปฏิบัติงาน คิดเป็นร้อยละ ๑๐๐	ทำให้ระบบแผนที่ภาษีมีความถูกต้องแม่นยำและรวดเร็วในการให้บริการประชาชน	กองคลัง
รวม	๑๒ โครงการ			๖๒๐,๐๐๐	๖๒๐,๐๐๐	๖๒๐,๐๐๐	๖๒๐,๐๐๐	๖๒๐,๐๐๐			

รายละเอียดโครงการพัฒนา
แผนพัฒนาท้องถิ่น (พ.ศ. ๒๕๖๖ - ๒๕๗๐)
สำหรับ องค์กรปกครองส่วนท้องถิ่นดำเนินการ
เทศบาลตำบลห้วยเม็ก

แบบ ผ. ๐๒

ก. ยุทธศาสตร์จังหวัดที่ ๔ การพัฒนาทุนมนุษย์ ลดความเหลื่อมล้ำสร้างสังคมที่มีความมั่นคงและสงบสุข

ข. ยุทธศาสตร์การพัฒนาของ อปท. ในเขตจังหวัดที่ ๗ การรักษาความมั่นคงภายใน และพัฒนาระบบบริหารภายใต้การบริหารกิจการบ้านเมืองที่ดี

๑.ยุทธศาสตร์ที่ ๕ การพัฒนาระบบบริหารจัดการองค์กรให้เป็นองค์กรธรรมาภิบาล

๑.๒ แผนงาน : สร้างความเข้มแข็งของชุมชน

ที่	โครงการ	วัตถุประสงค์	เป้าหมาย (ผลผลิตของโครงการ)	งบประมาณ					ตัวชี้วัด (KPI)	ผลที่คาดว่าจะได้รับ	หน่วยงาน รับผิดชอบหลัก
				๒๕๖๖ (บาท)	๒๕๖๗ (บาท)	๒๕๖๘ (บาท)	๒๕๖๙ (บาท)	๒๕๗๐ (บาท)			
๑	โครงการเทศบาลพบประชาชน	เพื่อให้บริการเคลื่อนที่พบประชาชนตามหมู่บ้านในเขตเทศบาล	ออกพบประชาชน ๑ ครั้ง/ปี	๔๐,๐๐๐	๔๐,๐๐๐	๔๐,๐๐๐	๔๐,๐๐๐	๔๐,๐๐๐	ร้อยละจำนวนผู้เข้าร่วมโครงการมีความพึงพอใจ	ประชาชนได้รับบริการอย่างทั่วถึงและเป็นการได้ใกล้ชิดประชาชน ได้รับทราบปัญหาของประชาชน	สำนักปลัดเทศบาล
รวม	๑ โครงการ			๔๐,๐๐๐	๔๐,๐๐๐	๔๐,๐๐๐	๔๐,๐๐๐	๔๐,๐๐๐			

รายละเอียดโครงการพัฒนา
แผนพัฒนาท้องถิ่น (พ.ศ. ๒๕๖๖ - ๒๕๗๐)
สำหรับ องค์กรปกครองส่วนท้องถิ่นดำเนินการ
เทศบาลตำบลห้วยเม็ก

แบบ ผ. ๐๒

ก. ยุทธศาสตร์จังหวัดที่ ๔ การพัฒนาทุนมนุษย์ ลดความเหลื่อมล้ำสร้างสังคมที่มีความมั่นคงและสงบสุข

ข. ยุทธศาสตร์การพัฒนา อทป. ในเขตจังหวัดที่ ๗ การรักษาความมั่นคงภายใน และพัฒนาระบบบริหารภายใต้การบริหารงานกิจการบ้านเมืองที่ดี

ยุทธศาสตร์ที่ ๕ การพัฒนาระบบบริหารจัดการองค์กรให้เป็น

แผนงาน การศึกษา

ที่	โครงการ	วัตถุประสงค์	เป้าหมาย (ผลผลิตของโครงการ)	งบประมาณ					ตัวชี้วัด (KPI)	ผลที่คาดว่าจะได้รับ	หน่วยงาน รับผิดชอบหลัก
				๒๕๖๖ (บาท)	๒๕๖๗ (บาท)	๒๕๖๘ (บาท)	๒๕๖๙ (บาท)	๒๕๗๐ (บาท)			
๑	เงินเดือนครูผู้ดูแลเด็ก	เพื่อตั้งรอรรับเงินอุดหนุน	-ครู ค.ศ. จำนวน ๕ คน	๑,๐๐๐,๐๐๐	๑,๐๐๐,๐๐๐	๑,๐๐๐,๐๐๐	๑,๐๐๐,๐๐๐	๑,๐๐๐,๐๐๐	ร้อยละ ๑๐๐ ของครู ค.ศ. ๑ , ค.ศ.๒ ที่ได้รับเงินเดือน	ครูผู้ดูแลเด็ก ได้รับเงินเดือนทุกคน	กองการศึกษา
๒	ค่าตอบแทนพนักงานจ้างตามภารกิจ	เพื่อตั้งรอรรับเงินอุดหนุน	พนักงานจ้างตามภารกิจ ตำแหน่ง ผู้ดูแลเด็ก จำนวน ๕ คน	๖๐๐,๐๐๐	๖๐๐,๐๐๐	๖๐๐,๐๐๐	๖๐๐,๐๐๐	๖๐๐,๐๐๐	ร้อยละ ๑๐๐ ของผู้ดูแลเด็ก ที่ได้รับเงินเดือน	ผู้ดูแลเด็กได้รับเงินเดือนทุกคน	กองการศึกษา
๓	เงินเพิ่มค่าครองชีพชั่วคราวพนักงานจ้างตามภารกิจ	เพื่อตั้งรอรรับเงินอุดหนุน	พนักงานจ้างตามภารกิจ ตำแหน่ง ผู้ดูแลเด็ก จำนวน ๕ คน	๑๕๐,๐๐๐	๑๕๐,๐๐๐	๑๕๐,๐๐๐	๑๕๐,๐๐๐	๑๕๐,๐๐๐	ร้อยละ ๑๐๐ ของผู้ดูแลเด็ก ที่ได้รับเงินเพิ่มค่าครองชีพชั่วคราว	ผู้ดูแลเด็ก ที่ได้รับเงินเพิ่มค่าครองชีพชั่วคราว	กองการศึกษา
๔	เงินช่วยเหลือบุตร	เพื่อตั้งรอรรับเงินอุดหนุน	-ครู ค.ศ. ๑ , ค.ศ.๒	๓๐,๐๐๐	๓๐,๐๐๐	๓๐,๐๐๐	๓๐,๐๐๐	๓๐,๐๐๐	ร้อยละ ๑๐๐ ของครู ค.ศ. ๑ , ค.ศ.๒ ที่มีสิทธิเบิกค่าเรียนบุตร	ครูผู้ดูแลเด็กมีสิทธิเบิกค่าเรียนบุตร	กองการศึกษา
รวม ๔ โครงการ				๑,๗๘๐,๐๐๐	๑,๗๘๐,๐๐๐	๑,๗๘๐,๐๐๐	๑,๗๘๐,๐๐๐	๑,๗๘๐,๐๐๐			

บัญชีครุภัณฑ์
แผนพัฒนาท้องถิ่น (พ.ศ. ๒๕๖๖ - ๒๕๗๐)
เทศบาลตำบลห้วยเม็ก

ผ. ๐๓

ที่	แผนงาน	หมวด	ประเภท	วัตถุประสงค์	เป้าหมาย (ผลผลิตของครุภัณฑ์)	งบประมาณและที่ผ่านมา					หน่วยงาน รับผิดชอบ หลัก
						๒๕๖๖ (บาท)	๒๕๖๗ (บาท)	๒๕๖๘ (บาท)	๒๕๖๙ (บาท)	๒๕๗๐ (บาท)	
๑	แผนงาน บริหาร ทั่วไป	ค่า ครุภัณฑ์	ครุภัณฑ์ คอมพิวเตอร์	เพื่อให้มีคอมพิวเตอร์ เพียงพอสำหรับการ ปฏิบัติงานของ เจ้าหน้าที่	จัดซื้อคอมพิวเตอร์โน้ตบุ๊ก จำนวน ๒ เครื่อง	๔๔,๐๐๐	๔๔,๐๐๐	๔๔,๐๐๐	๔๔,๐๐๐	๔๔,๐๐๐	สำนัก ปลัดเทศบาล
๒	แผนงาน บริหาร ทั่วไป	ครุภัณฑ์	ครุภัณฑ์ คอมพิวเตอร์	เพื่อเพิ่มประสิทธิภาพ ในการทำงานการ ติดต่อราชการ เพิ่ม ความรวดเร็วในการ ปฏิบัติงาน	คอมพิวเตอร์แท็บเล็ต จำนวน ๑ เครื่อง	๒๐,๐๐๐	๒๐,๐๐๐	๒๐,๐๐๐	๒๐,๐๐๐	๒๐,๐๐๐	สำนัก ปลัดเทศบาล
๓	แผนงาน บริหาร ทั่วไป	ครุภัณฑ์	ครุภัณฑ์ คอมพิวเตอร์	เพื่อใช้ในการพิมพ์ เอกสารเกี่ยวของ สำนักปลัดเทศบาล เนื่องจากคอมพิวเตอร์ ไม่เพียงพอต่อการใ้ งาน	คอมพิวเตอร์ตั้งโต๊ะจำนวน ๒ เครื่อง	๖๐,๐๐๐	๖๐,๐๐๐	๖๐,๐๐๐	๖๐,๐๐๐	๖๐,๐๐๐	สำนัก ปลัดเทศบาล

ที่	แผนงาน	หมวด	ประเภท	วัตถุประสงค์	เป้าหมาย (ผลผลิตของครุภัณฑ์)	งบประมาณและที่ผ่านมา					หน่วยงาน รับผิดชอบ หลัก
						๒๕๖๖ (บาท)	๒๕๖๗ (บาท)	๒๕๖๘ (บาท)	๒๕๖๙ (บาท)	๒๕๗๐ (บาท)	
๔	แผนงาน บริหาร ทั่วไป	ค่า ครุภัณฑ์	ครุภัณฑ์ คอมพิวเตอร์	เพื่อให้มีเพียงพอ สำหรับการ ปฏิบัติงานของ เจ้าหน้าที่	จัดซื้อเครื่องปริ้นเตอร์เลเซอร์ หรือ LED สีจำนวน ๑ เครื่อง	๑๒,๐๐๐	๑๒,๐๐๐	๑๒,๐๐๐	๑๒,๐๐๐	๑๒,๐๐๐	สำนัก ปลัดเทศบาล
๕	แผนงาน บริหาร ทั่วไป	ค่า ครุภัณฑ์	ครุภัณฑ์ คอมพิวเตอร์	เพื่อให้มีเพียงพอ สำหรับการ ปฏิบัติงานของ เจ้าหน้าที่	จัดซื้อเครื่องปริ้นเตอร์เลเซอร์ หรือ LED ขาวดำ จำนวน ๓ เครื่อง	๙,๐๐๐	๙,๐๐๐	๙,๐๐๐	๙,๐๐๐	๙,๐๐๐	สำนัก ปลัดเทศบาล
๖	แผนงาน บริหาร ทั่วไป	ครุภัณฑ์	ครุภัณฑ์ สำนักงาน	เพื่อใช้เก็บเอกสาร ของสำนักปลัดเทศบาล	จัดซื้อตู้เก็บเอกสาร จำนวน ๔ หลัง	๒๐,๐๐๐	๒๐,๐๐๐	๒๐,๐๐๐	๒๐,๐๐๐	๒๐,๐๐๐	สำนัก ปลัดเทศบาล
๗	แผนงาน บริหาร ทั่วไป	ครุภัณฑ์	ครุภัณฑ์ โฆษณาและ เผยแพร่	เพื่อจัดซื้อเครื่องเสียง ห้องประชุมสภา	จัดซื้อเครื่องเสียงห้องประชุม สภา จำนวน ๑ ชุด	๑๐๐,๐๐๐	๑๐๐,๐๐๐	๑๐๐,๐๐๐	๑๐๐,๐๐๐	๑๐๐,๐๐๐	สำนัก ปลัดเทศบาล
๘	แผนงาน บริหาร ทั่วไป	ครุภัณฑ์	ครุภัณฑ์อื่นๆ	เพื่อจัดซื้อ กล่องโทรทัศน์วงจร ปิดไว้สำหรับติดตั้ง เสียงของแต่ละ หมู่บ้าน	กล่องโทรทัศน์วงจรปิด -จำนวน ๙ หมู่ ๆ ละ ๒๐๐,๐๐๐.-บาท * ม.๑ ม.๒ ม.๓ ม.๗ ม.๑๐ ม.๑๑ ม.๑๓ ม.๑๔ ม.๑๕	๑,๘๐๐,๐๐๐	๑,๘๐๐,๐๐๐	๑,๘๐๐,๐๐๐	๑,๘๐๐,๐๐๐	๑,๘๐๐,๐๐๐	สำนัก ปลัดเทศบาล

ที่	แผนงาน	หมวด	ประเภท	วัตถุประสงค์	เป้าหมาย (ผลผลิตของครุภัณฑ์)	งบประมาณและที่ผ่านมา					หน่วยงาน รับผิดชอบ หลัก
						๒๕๖๖ (บาท)	๒๕๖๗ (บาท)	๒๕๖๘ (บาท)	๒๕๖๙ (บาท)	๒๕๗๐ (บาท)	
๙	แผนงาน บริหาร ทั่วไป	ครุภัณฑ์	ครุภัณฑ์ ยานพาหนะ และขนส่ง	เพื่อจัดซื้อรถดับเพลิง เพื่อช่วยเหลือ ประชาชนเวลามีเหตุ เพลิงไหม้และภัยแล้ง	รถยนต์ดับเพลิงเอนกประสงค์ เครื่องยนต์ (HP) ไม่น้อยกว่า ๒๔๐ -ขนาดความจุ ๘,๐๐๐ L จำนวน ๒ คันละ	๘,๐๐๐,๐๐๐	๘,๐๐๐,๐๐๐	๘,๐๐๐,๐๐๐	๘,๐๐๐,๐๐๐	๘,๐๐๐,๐๐๐	สำนัก ปลัดเทศบาล
๑๐	แผนงาน บริหาร ทั่วไป	ครุภัณฑ์	ครุภัณฑ์ ยานพาหนะ และขนส่ง	เพื่อจัดซื้อรถ รถบรรทุก (ดีเซล) แบบบรรทุกน้ำเพื่อ ช่วยเหลือประชาชน เวลามีเหตุเพลิงไหม้ และภัยแล้ง	รถบรรทุก (ดีเซล) ๘.๒.๗) ขนาด ๖ ตัน ๖ ล้อ ปริมาตรกระบอกสูบ ไม่ต่ำ กว่า ๖,๐๐๐ ซีซีหรือกำลัง เครื่องยนต์สูงสุดไม่ต่ำกว่า ๑๗๐ กิโลวัตต์ - แบบบรรทุกน้ำ คันละ ๒,๖๓๓,๐๐๐ บาท	๕,๒๖๖,๐๐๐	๕,๒๖๖,๐๐๐	๕,๒๖๖,๐๐๐	๕,๒๖๖,๐๐๐	๕,๒๖๖,๐๐๐	สำนัก ปลัดเทศบาล

ที่	แผนงาน	หมวด	ประเภท	วัตถุประสงค์	เป้าหมาย (ผลผลิตของครุภัณฑ์)	งบประมาณและที่ผ่านมา					หน่วยงาน รับผิดชอบ หลัก
						๒๕๖๖ (บาท)	๒๕๖๗ (บาท)	๒๕๖๘ (บาท)	๒๕๖๙ (บาท)	๒๕๗๐ (บาท)	
๑๑	แผนงาน บริหาร ทั่วไป	ครุภัณฑ์	ครุภัณฑ์ ยานพาหนะ และขนส่ง	เพื่อจัดซื้อ รถจักรยานยนต์ไว้ สำหรับรับ-ส่งหนังสือ ของทางราชการ	จัดซื้อรถจักรยานยนต์ ขนาด ๑๑๐ ซีซีแบบเกียร์ธรรมดา จำนวน ๑ คัน	๔๔,๔๐๐	๔๔,๔๐๐	๔๔,๔๐๐	๔๔,๔๐๐	๔๔,๔๐๐	สำนัก ปลัดเทศบาล
๑๒	แผนงาน บริหาร ทั่วไป	ครุภัณฑ์	ครุภัณฑ์ สำนักงาน	เพื่อจัดซื้อเก้าอี้สนาม เหล็กไว้สำหรับ บริการประชาชนและ ส่วนราชการที่มา ติดต่อราชการ จัด ประชุม และจัด กิจกรรมต่างๆของ เทศบาลตำบลห้วยเม็ก	จัดซื้อเก้าอี้สนาม เหล็ก ขนาดสินค้า (กว้าง x ลึก x สูง) : ๔๕ x ๔๐ x ๙๐ ซม./ ตัว จำนวน ๑๐๐ ตัว	๙๙,๐๐๐	๙๙,๐๐๐	๙๙,๐๐๐	๙๙,๐๐๐	๙๙,๐๐๐	สำนัก ปลัดเทศบาล

ที่	แผนงาน	หมวด	ประเภท	วัตถุประสงค์	เป้าหมาย (ผลผลิตของครุภัณฑ์)	งบประมาณและที่ผ่านมา					หน่วยงาน รับผิดชอบ หลัก
						๒๕๖๖ (บาท)	๒๕๖๗ (บาท)	๒๕๖๘ (บาท)	๒๕๖๙ (บาท)	๒๕๗๐ (บาท)	
๑๓	แผนงาน บริหาร ทั่วไป	ครุภัณฑ์	ครุภัณฑ์ สำนักงาน	เพื่อจัดซื้อโต๊ะพับ เอนกประสงค์หน้า พลาสติกไว้สำหรับ บริการประชาชนและ ส่วนราชการที่มา ติดต่อราชการ จัด ประชุม และจัด กิจกรรมต่างๆของ เทศบาลตำบลห้วยเม็ก	จัดซื้อโต๊ะพับเอนกประสงค์ หน้าพลาสติก ขนาด ๑๘๐ ซ.ม. จำนวน ๕๐ ตัว	๑๒๐,๐๐๐	๑๒๐,๐๐๐	๑๒๐,๐๐๐	๑๒๐,๐๐๐	๑๒๐,๐๐๐	สำนัก ปลัดเทศบาล
๑๔	แผนงาน บริหาร ทั่วไป	ครุภัณฑ์	ครุภัณฑ์ สำนักงาน	เพื่อเก้าอี้พลาสติกไว้ สำหรับบริการ ประชาชนและส่วน ราชการที่มาติดต่อ ราชการ จัดประชุม และจัดกิจกรรมต่างๆ ของเทศบาลตำบล ห้วยเม็ก	จัดซื้อเก้าอี้พลาสติกมีพนักพิง จำนวน ๒๐๐ ตัว	๕๐,๐๐๐	๕๐,๐๐๐	๕๐,๐๐๐	๕๐,๐๐๐	๕๐,๐๐๐	สำนัก ปลัดเทศบาล

ที่	แผนงาน	หมวด	ประเภท	วัตถุประสงค์	เป้าหมาย (ผลผลิตของครุภัณฑ์)	งบประมาณและที่ผ่านมา					หน่วยงาน รับผิดชอบ หลัก
						๒๕๖๖ (บาท)	๒๕๖๗ (บาท)	๒๕๖๘ (บาท)	๒๕๖๙ (บาท)	๒๕๗๐ (บาท)	
๑๕	แผนงาน บริหาร ทั่วไป	ครุภัณฑ์	ครุภัณฑ์ สำนักงาน	เพื่อเก้าอี้พลาสติกไว้ สำหรับบริการ ประชาชนและส่วน ราชการที่มาติดต่อ ราชการ จัดประชุม และจัดกิจกรรมต่าง ๆ ของเทศบาลตำบล ห้วยเม็ก	จัดซื้อเครื่องเคลือบบัตร จำนวน ๑ เครื่อง	๕,๐๐๐	๕,๐๐๐	๕,๐๐๐	๕,๐๐๐	๕,๐๐๐	สำนัก ปลัดเทศบาล
๑๖	แผนงาน บริหาร ทั่วไป	ครุภัณฑ์	ครุภัณฑ์ สำนักงาน	เพื่อจัดซื้อ เครื่องปรับอากาศ แบบแขวน สำหรับ ห้องทำงานผู้บริหาร	จัดซื้อเครื่องปรับอากาศ แบบ แขวน - ขนาด ๑๘๐๐๐ บีทียู จำนวน ๒ เครื่อง	๕๕,๖๐๐	๕๕,๖๐๐	๕๕,๖๐๐	๕๕,๖๐๐	๕๕,๖๐๐	สำนัก ปลัดเทศบาล
๑๗	แผนงาน บริหาร ทั่วไป	ครุภัณฑ์	ครุภัณฑ์ สำนักงาน	เพื่อจัดซื้อ เครื่องปรับอากาศ แบบแขวน สำหรับ ห้องประชุมสภา เทศบาลตำบลห้วยเม็ก	จัดซื้อเครื่องปรับอากาศ แบบ แขวน - ขนาด ๔๐๐๐๐ บีทียู จำนวน ๒ เครื่อง	๑๐๒,๐๐๐	๑๐๒,๐๐๐	๑๐๒,๐๐๐	๑๐๒,๐๐๐	๑๐๒,๐๐๐	สำนัก ปลัดเทศบาล

ที่	แผนงาน	หมวด	ประเภท	วัตถุประสงค์	เป้าหมาย (ผลผลิตของครุภัณฑ์)	งบประมาณและที่ผ่านมา					หน่วยงาน รับผิดชอบ หลัก
						๒๕๖๖ (บาท)	๒๕๖๗ (บาท)	๒๕๖๘ (บาท)	๒๕๖๙ (บาท)	๒๕๗๐ (บาท)	
๑๘	แผนงาน บริหาร ทั่วไป	ครุภัณฑ์	ครุภัณฑ์ สำนักงาน	เพื่อจัดซื้อ โทรศัพท์มือถือไว้ สำหรับเป็นจุด ศูนย์กลางในการ ร้องเรียนร้องทุกข์ ของประชาชนในเขต เทศบาลตำบลห้วย เม็กผ่านทางไลน์และ เฟสบุ๊ค	จัดซื้อโทรศัพท์มือถือ จำนวน ๒ เครื่อง	๖๐,๐๐๐	๖๐,๐๐๐	๖๐,๐๐๐	๖๐,๐๐๐	๖๐,๐๐๐	สำนัก ปลัดเทศบาล
๑๙	แผนงาน บริหาร ทั่วไป	ครุภัณฑ์	ครุภัณฑ์ สำนักงาน	เพื่อจัดซื้อโต๊ะสำหรับ วางคอมพิวเตอร์ งาน ทะเบียน	จัดซื้อโต๊ะคอมพิวเตอร์จำนวน ๑ ตัว	๔,๐๐๐	๔,๐๐๐	๔,๐๐๐	๔,๐๐๐	๔,๐๐๐	สำนัก ปลัดเทศบาล
๒๐	แผนงาน บริหาร ทั่วไป	ครุภัณฑ์	ครุภัณฑ์ สำนักงาน	เพื่อจัดซื้อตู้เย็น สำหรับบริการ ประชาชนงานพัฒนา ชุมชน	จัดซื้อตู้เย็นขนาด ๗ คิวบิก ฟุต จำนวน ๑ เครื่อง	๘,๕๐๐	๘,๕๐๐	๘,๕๐๐	๘,๕๐๐	๘,๕๐๐	สำนัก ปลัดเทศบาล

ที่	แผนงาน	หมวด	ประเภท	วัตถุประสงค์	เป้าหมาย (ผลผลิตของครุภัณฑ์)	งบประมาณและที่ผ่านมา					หน่วยงาน รับผิดชอบ หลัก
						๒๕๖๖ (บาท)	๒๕๖๗ (บาท)	๒๕๖๘ (บาท)	๒๕๖๙ (บาท)	๒๕๗๐ (บาท)	
๒๑	แผนงาน รักษา ความสงบ ภายใน	ครุภัณฑ์	ครุภัณฑ์ การเกษตร	เพื่อจัดซื้อเครื่องสูบน้ำ ไว้สำหรับบริการ ประชาชนเวลาน้ำ ท่วมขัง	จัดซื้อเครื่องสูบน้ำแบบหอย โข่ง สูบน้ำได้ ๑,๐๐๐ ลิตรต่อ นาที่ขนาด ๗ แรงม้า จำนวน ๑ เครื่อง	๒๐,๐๐๐	๒๐,๐๐๐	๒๐,๐๐๐	๒๐,๐๐๐	๒๐,๐๐๐	สำนัก ปลัดเทศบาล
๒๒	แผนงาน รักษา ความสงบ ภายใน	ครุภัณฑ์	ครุภัณฑ์ไฟฟ้า และวิทยุ	เพื่อจัดซื้อวิทยุแม่ข่าย ไว้สำหรับติดต่องาน ราชการของเทศบาล ตำบลห้วยเม็ก	จัดซื้อวิทยุแม่ข่าย จำนวน ๑ เครื่องพร้อมเสาโมบาย	๘,๐๐๐	๘,๐๐๐	๘,๐๐๐	๘,๐๐๐	๘,๐๐๐	สำนัก ปลัดเทศบาล
๒๓	แผนงาน รักษา ความสงบ ภายใน	ครุภัณฑ์	ครุภัณฑ์อื่นๆ	เพื่อจัดซื้อชุดกระเป่า เครื่องมือช่าง	จัดซื้อชุดกระเป่าเครื่องมือช่าง จำนวน ๑ ชุด	๗,๐๐๐	๗,๐๐๐	๗,๐๐๐	๗,๐๐๐	๗,๐๐๐	สำนัก ปลัดเทศบาล
๒๔	แผนงาน รักษา ความสงบ ภายใน	ครุภัณฑ์	ครุภัณฑ์อื่นๆ	เพื่อจัดซื้อถังปั้มลม สำหรับเติมลมยาง ขนาดใหญ่	จัดซื้อถังปั้มลม จำนวน ๑ ถัง	๓๐,๐๐๐	๓๐,๐๐๐	๓๐,๐๐๐	๓๐,๐๐๐	๓๐,๐๐๐	สำนัก ปลัดเทศบาล
๒๕	แผนงาน รักษา ความสงบ ภายใน	ครุภัณฑ์	ครุภัณฑ์อื่นๆ	เพื่อจัดซื้อบันได แบบสไลท์ได้สำหรับ ดับไฟอาคารสูง	ซื้อบันไดแบบสไลท์ได้สำหรับ ดับไฟอาคารสูง ยาว ๘ เมตร จำนวน ๑ ตัว	๑๐,๐๐๐	๑๐,๐๐๐	๑๐,๐๐๐	๑๐,๐๐๐	๑๐,๐๐๐	สำนัก ปลัดเทศบาล

ที่	แผนงาน	หมวด	ประเภท	วัตถุประสงค์	เป้าหมาย (ผลผลิตของครุภัณฑ์)	งบประมาณและที่ผ่านมา					หน่วยงาน รับผิดชอบ หลัก
						๒๕๖๖ (บาท)	๒๕๖๗ (บาท)	๒๕๖๘ (บาท)	๒๕๖๙ (บาท)	๒๕๗๐ (บาท)	
๒๖	แผนงาน รักษา ความสงบ ภายใน	ครุภัณฑ์	ครุภัณฑ์อื่นๆ	เพื่อจัดเครื่องยนต์ติด เรือท้องแบน	ซื้อเครื่องยนต์ติดเรือท้องแบน จำนวน ๑ เครื่อง	๑๐,๐๐๐	๑๐,๐๐๐	๑๐,๐๐๐	๑๐,๐๐๐	๑๐,๐๐๐	สำนัก ปลัดเทศบาล
๒๗	แผนงาน บริหาร ทั่วไป	ครุภัณฑ์	ครุภัณฑ์ โฆษณาและ เผยแพร่	เพื่อจัดซื้อเครื่องเสียง หอประชุมเทศบาล	จัดซื้อเครื่องเสียงหอประชุม เทศบาล จำนวน ๑ ชุด	๒๐๐,๐๐๐	๒๐๐,๐๐๐	๒๐๐,๐๐๐	๒๐๐,๐๐๐	๒๐๐,๐๐๐	สำนัก ปลัดเทศบาล
๒๘	บริหารงาน ทั่วไป	ค่า ครุภัณฑ์	ครุภัณฑ์ สำนักงาน	เพื่อเพิ่มประสิทธิภาพ ในการปฏิบัติงาน	เพื่อเพิ่มประสิทธิภาพในการ ปฏิบัติงานจัดซื้อเก้าอี้ทำงาน รองปลัดเทศบาล จำนวน ๑ ตัว	๔,๕๐๐	๔,๕๐๐	๔,๕๐๐	๔,๕๐๐	๔,๕๐๐	สำนัก ปลัดเทศบาล
๒๙	บริหารงาน ทั่วไป	ค่า ครุภัณฑ์	ครุภัณฑ์ สำนักงาน	เพื่อเพิ่มประสิทธิภาพ ในการปฏิบัติงาน	เพื่อเพิ่มประสิทธิภาพในการ ปฏิบัติงานจัดซื้อเก้าอี้ทำงาน นักทรัพยากรฯ จำนวน ๑ ตัว	๓,๕๐๐	๓,๕๐๐	๓,๕๐๐	๓,๕๐๐	๓,๕๐๐	สำนัก ปลัดเทศบาล

ที่	แผนงาน	หมวด	ประเภท	วัตถุประสงค์	เป้าหมาย (ผลผลิตของครุภัณฑ์)	งบประมาณและที่ผ่านมา					หน่วยงาน รับผิดชอบ หลัก
						๒๕๖๖ (บาท)	๒๕๖๗ (บาท)	๒๕๖๘ (บาท)	๒๕๖๙ (บาท)	๒๕๗๐ (บาท)	
๓๐	บริหารงาน ทั่วไป	ค่า ครุภัณฑ์	ครุภัณฑ์ สำนักงาน	เพื่อเพิ่มประสิทธิภาพ ในการปฏิบัติงาน	เพื่อเพิ่มประสิทธิภาพในการ ปฏิบัติงานจัดซื้อเก้าอี้ทำงาน นักประชาสัมพันธ์ จำนวน ๑ ตัว	๓,๕๐๐	๓,๕๐๐	๓,๕๐๐	๓,๕๐๐	๓,๕๐๐	สำนัก ปลัดเทศบาล
๓๑	บริหารงาน ทั่วไป	ค่า ครุภัณฑ์	ครุภัณฑ์ คอมพิวเตอร์	เพื่อเพิ่มประสิทธิภาพ ในการปฏิบัติงาน	เพื่อจัดซื้อเครื่องคอมพิวเตอร์ โน้ตบุ๊ก จำนวน ๒ เครื่อง	๔๔,๐๐๐	๔๔,๐๐๐	๔๔,๐๐๐	๔๔,๐๐๐	๔๔,๐๐๐	กองคลัง
๓๒	บริหารงาน ทั่วไป	ค่า ครุภัณฑ์	ครุภัณฑ์ คอมพิวเตอร์	เพื่อเพิ่มประสิทธิภาพ ในการปฏิบัติงาน	เพื่อจัดซื้อเครื่องคอมพิวเตอร์ ตั้งโต๊ะ จำนวน ๒ เครื่อง	๖๐,๐๐๐	๖๐,๐๐๐	๖๐,๐๐๐	๖๐,๐๐๐	๖๐,๐๐๐	กองคลัง
๓๓	บริหารงาน ทั่วไป	ค่า ครุภัณฑ์	ครุภัณฑ์ คอมพิวเตอร์	เพื่อเพิ่มประสิทธิภาพ ในการปฏิบัติงาน	เพื่อจัดซื้อเครื่องปริ้นเตอร์ จำนวน ๒ เครื่อง	๕,๒๐๐	๕,๒๐๐	๕,๒๐๐	๕,๒๐๐	๕,๒๐๐	กองคลัง
๓๔	บริหารงาน ทั่วไป	ค่า ครุภัณฑ์	ครุภัณฑ์ สำนักงาน	เพื่อเพิ่มประสิทธิภาพ ในการปฏิบัติงาน	เพื่อจัดซื้อเครื่องปรับอากาศ แบบตั้งพื้นหรือแบบแขวน ขนาด ๑๓,๐๐๐ บีทียู จำนวน ๑ เครื่อง	๒๓,๐๐๐	๒๓,๐๐๐	๒๓,๐๐๐	๒๓,๐๐๐	๒๓,๐๐๐	กองคลัง

ที่	แผนงาน	หมวด	ประเภท	วัตถุประสงค์	เป้าหมาย (ผลผลิตของครุภัณฑ์)	งบประมาณและที่ผ่านมา					หน่วยงาน รับผิดชอบ หลัก
						๒๕๖๖ (บาท)	๒๕๖๗ (บาท)	๒๕๖๘ (บาท)	๒๕๖๙ (บาท)	๒๕๗๐ (บาท)	
๓๕	บริหารงาน ทั่วไป	ค่า ครุภัณฑ์	ครุภัณฑ์ สำนักงาน	เพื่อเพิ่มประสิทธิภาพ ในการปฏิบัติงาน	เพื่อจัดซื้อเครื่องปรับอากาศ แบบตั้งพื้นหรือแบบแขวน ขนาด ๔๔,๐๐๐ บีทียู จำนวน ๑ เครื่อง	๕๕,๐๐๐	๕๕,๐๐๐	๕๕,๐๐๐	๕๕,๐๐๐	๕๕,๐๐๐	กองคลัง
๓๖	บริหารงาน ทั่วไป	ค่า ครุภัณฑ์	ครุภัณฑ์ สำนักงาน	เพื่อความเป็น ระเบียบและสะดวก ในการค้นหาเอกสาร	เพื่อจัดซื้อตู้ช่องเก็บเอกสาร จำนวน ๒ หลัง	๑๕,๐๐๐	๑๕,๐๐๐	๑๕,๐๐๐	๑๕,๐๐๐	๑๕,๐๐๐	กองคลัง
๓๗	บริหารงาน ทั่วไป	ค่า ครุภัณฑ์	ครุภัณฑ์ สำนักงาน	เพื่อความเป็น ระเบียบและสะดวก ในการค้นหาเอกสาร	เพื่อจัดซื้อตู้เหล็กเก็บเอกสาร แบบ ๒ บานเปิด มี มอก. จำนวน ๒ หลัง	๑๑,๘๐๐	๑๑,๘๐๐	๑๑,๘๐๐	๑๑,๘๐๐	๑๑,๘๐๐	กองคลัง
๓๘	บริหารงาน ทั่วไป	ค่า ครุภัณฑ์	ครุภัณฑ์ สำนักงาน	เพื่อเพิ่มประสิทธิภาพ ในการปฏิบัติงาน	เพื่อจัดซื้อเก้าอี้ทำงานสำหรับ พนักงานในกองคลัง จำนวน ๑ ตัว	๒,๕๐๐	๒,๕๐๐	๒,๕๐๐	๒,๕๐๐	๒,๕๐๐	กองคลัง
๓๙	บริหารงาน ทั่วไป	ค่า ครุภัณฑ์	ครุภัณฑ์ สำนักงาน	เพื่อสร้างบรรยากาศ ที่ดีในการปฏิบัติงาน	เพื่อจัดซื้อพัดลมติดเพดาน ขนาด๑๖นิ้วจำนวน ๓ ตัว	๖,๐๐๐	๖,๐๐๐	๖,๐๐๐	๖,๐๐๐	๖,๐๐๐	กองคลัง
๔๐	บริหารงาน ทั่วไป	ค่า ครุภัณฑ์	ครุภัณฑ์ ยานพาหนะ และขนส่ง	เพื่อเพิ่มประสิทธิภาพ ในการปฏิบัติงาน	เพื่อจัดซื้อรถจักรยานยนต์ จำนวน ๒ คัน	๙๐,๐๐๐	๙๐,๐๐๐	๙๐,๐๐๐	๙๐,๐๐๐	๙๐,๐๐๐	กองคลัง
๔๑	บริหารงาน ทั่วไป	ค่า ครุภัณฑ์	ครุภัณฑ์อื่น	เพื่อจัดซื้อเครื่องอ่าน บาร์โค้ด งานประปา จำนวน ๑ เครื่อง	เพื่อเพิ่มประสิทธิภาพในการ ปฏิบัติงาน	๕,๐๐๐	๕,๐๐๐	๕,๐๐๐	๕,๐๐๐	๕,๐๐๐	กองคลัง
รวม ๔๑ รายการ						๑๖,๔๙๓,๕๐๐	๑๖,๔๙๓,๕๐๐	๑๖,๔๙๓,๕๐๐	๑๖,๔๙๓,๕๐๐	๑๖,๔๙๓,๕๐๐	

บัญชีครุภัณฑ์
แผนพัฒนาท้องถิ่น (พ.ศ. ๒๕๖๖ - ๒๕๗๐) ของเทศบาลตำบลห้วยเม็ก
เทศบาลตำบลห้วยเม็ก

แบบ ผ๐๓

ที่	แผนงาน	หมวด	ประเภท	วัตถุประสงค์	เป้าหมาย (ผลผลิตของครุภัณฑ์)	งบประมาณ					หน่วยงาน รับผิดชอบหลัก
						๒๕๖๑ (บาท)	๒๕๖๒ (บาท)	๒๕๖๓ (บาท)	๒๕๖๔ (บาท)	๒๕๖๕ (บาท)	
๑	สาธารณสุข	ค่าครุภัณฑ์	ครุภัณฑ์คอมพิวเตอร์	เพื่อให้มีคอมพิวเตอร์ที่เพียงพอสำหรับการปฏิบัติงานของพนักงานกองสาธารณสุขฯ	จัดซื้อเครื่องคอมพิวเตอร์โน้ตบุ๊กจำนวน ๑ เครื่อง	๕๐,๐๐๐	๕๐,๐๐๐	๕๐,๐๐๐	๕๐,๐๐๐	๕๐,๐๐๐	กองสาธารณสุขฯ
๒	สาธารณสุข	ค่าครุภัณฑ์	ครุภัณฑ์คอมพิวเตอร์	เพื่อให้มีเครื่องปริ้นเตอร์ที่เพียงพอสำหรับการใช้ในการปฏิบัติงาน	จัดซื้อเครื่องปริ้นเตอร์สีจำนวน ๑ เครื่อง	๒๐,๐๐๐	๒๐,๐๐๐	๒๐,๐๐๐	๒๐,๐๐๐	๒๐,๐๐๐	กองสาธารณสุขฯ
๓	การเกษตร	ค่าครุภัณฑ์	ครุภัณฑ์งานบ้านครัว	เพื่อให้มีอุปกรณ์ในการทำความสะอาดให้เพียงพอ	เครื่องตัดหญ้าแบบสายสะพาย จำนวน ๓ เครื่อง	๓๐,๐๐๐	๓๐,๐๐๐	๓๐,๐๐๐	๓๐,๐๐๐	๓๐,๐๐๐	กองสาธารณสุขฯ
๔	สาธารณสุข	ค่าครุภัณฑ์	ครุภัณฑ์สำนักงาน	ให้เกิดประสิทธิภาพในการทำงาน	เก้าอี้ทำงาน ๑ ตัว	๓,๐๐๐	๓,๐๐๐	๓,๐๐๐	๓,๐๐๐	๓,๐๐๐	กองสาธารณสุขฯ

ที่	แผนงาน	หมวด	ประเภท	วัตถุประสงค์	เป้าหมาย (ผลผลิตของครุภัณฑ์)	งบประมาณ					หน่วยงาน รับผิดชอบหลัก
						๒๕๖๑ (บาท)	๒๕๖๒ (บาท)	๒๕๖๓ (บาท)	๒๕๖๔ (บาท)	๒๕๖๕ (บาท)	
๕	สาธารณสุข	ค่าครุภัณฑ์	การเกษตร	เพื่อกำจัดมูลและ แมลง	เครื่องพ่นสารเคมีและ ยาฆ่าแมลงแบบละออง ฝอย ๒ เครื่อง	๗๐,๐๐๐	๗๐,๐๐๐	๗๐,๐๐๐	๗๐,๐๐๐	๗๐,๐๐๐	กองสาธารณสุขฯ
๖	สาธารณสุข	ค่าครุภัณฑ์	ครุภัณฑ์งาน บ้านครัว	๑. เพื่อตอบสนอง ความต้องการของ ประชาชนในการ แก้ไขปัญหาด้าน สาธารณสุข๒. เพื่อ กำจัดขยะเป็นไป อย่างถูกวิธีและถูก สุขลักษณะไม่ ก่อให้เกิดสิ่งรำคาญ	ถังขยะพลาสติกทรง กลม ๑๒๐ ลิตร ฝา ปิด	๓๐๐,๐๐๐	๓๐๐,๐๐๐	๓๐๐,๐๐๐	๓๐๐,๐๐๐	๓๐๐,๐๐๐	กองสาธารณสุขฯ
๗	สาธารณสุข	ครุภัณฑ์	ครุภัณฑ์ ยานพาหนะและ ขนส่ง	จัดซื้อรถบรรทุกเพื่อ ใช้เก็บขนขยะในเขต เทศบาลรขยยะเดิมใช้ เวลามานานเกิดการ ชำรุด ผุพัง	รถบรรทุกขยยะขนาด ๑ ตัน ปริมาตรกระบอ สูบ ไม่ต่ำกว่า ๒,๔๐๐ ซีซี หรือกำลัง เครื่องยนต์สูงสุด ไม่ต่ำ กว่า ๑๑๐ กิโลวัตต์ แบบเปิดข้างเท้าย จำนวน ๑ คัน	๙๕๐,๐๐๐	๙๕๐,๐๐๐	๙๕๐,๐๐๐	๙๕๐,๐๐๐	๙๕๐,๐๐๐	กองสาธารณสุขฯ

ที่	แผนงาน	หมวด	ประเภท	วัตถุประสงค์	เป้าหมาย (ผลผลิตของครุภัณฑ์)	งบประมาณ					หน่วยงาน รับผิดชอบหลัก
						๒๕๖๑ (บาท)	๒๕๖๒ (บาท)	๒๕๖๓ (บาท)	๒๕๖๔ (บาท)	๒๕๖๕ (บาท)	
๘	สาธารณสุข	ครุภัณฑ์	ครุภัณฑ์ยานพาหนะและขนส่ง	จัดซื้อรถบรรทุกเพื่อใช้เก็บขนขยะในเขตเทศบาลรขยยะเดิมใช้เวลายานานเกิดการชำรุด ผุพัง	รถบรรทุกขยยะขนาด ๖ ตัน ๖ ล้อ ปริมาตรกระบอกสูบ ไม่ต่ำกว่า ๖,๐๐๐ ซีซี หรือกำลังเครื่องยนต์สูงสุด ไม่ต่ำกว่า ๑๗๐ กิโลวัตต์ แบบอัดท้าย จำนวน ๒ คัน	๔,๘๐๐,๐๐๐	๔,๘๐๐,๐๐๐	๔,๘๐๐,๐๐๐	๔,๘๐๐,๐๐๐	๔,๘๐๐,๐๐๐	กองสาธารณสุขฯ
๙	สาธารณสุข	ครุภัณฑ์	ครุภัณฑ์อื่นๆ	เพื่อจ่ายเป็นค่าจัดซื้อเครื่องออกกำลังกาย เพื่อให้สวนสาธารณะเฉลิมพระเกียรติหนองใหญ่ เป็นแหล่งออกกำลังกายของประชาชนเยาวชนผู้สูงอายุ ในการประกอบกิจกรรมนันทนาการในเขตเทศบาลตำบลห้วยเม็ก	- จัดซื้ออุปกรณ์บริหารขา สะโพก หัวไหล่ (แบบโยก เดิน สลับเท้า) ขนาด กว้าง ๑๐๐ ซม. ยาว ๑๐๐ ซม. สูง ๑๖๐ ซม. จำนวน ๒ เครื่อง	๓๕,๒๐๐	๓๕,๒๐๐	๓๕,๒๐๐	๓๕,๒๐๐	๓๕,๒๐๐	กองสาธารณสุขฯ

ที่	แผนงาน	หมวด	ประเภท	วัตถุประสงค์	เป้าหมาย (ผลผลิตของครุภัณฑ์)	งบประมาณ					หน่วยงาน รับผิดชอบหลัก
						๒๕๖๑ (บาท)	๒๕๖๒ (บาท)	๒๕๖๓ (บาท)	๒๕๖๔ (บาท)	๒๕๖๕ (บาท)	
๑๐	สาธารณสุข	ครุภัณฑ์	ครุภัณฑ์อื่นๆ	เพื่อจ่ายเป็นค่าจัดซื้อ เครื่องออกกำลังกาย เพื่อให้สวนสาธารณะ เฉลิมพระเกียรติหนอง ใหญ่ เป็นแหล่งออก กำลังกายของ ประชาชนเยาวชน ผู้สูงอายุ ในการ ประกอบกิจกรรม นันทนาการในเขต เทศบาลตำบลห้วยเม็ก	- จัดซื้ออุปกรณ์ บริหาร ชื่อเช่า ขา (แบบจักรยานล้อเหล็ก นั่งตรง) ขนาด กว้าง ๑๐๐ ซม. ยาว ๑๐๐ ซม. สูง ๙๐ ซม. จำนวน ๒ เครื่อง	๓๕,๒๐๐	๓๕,๒๐๐	๓๕,๒๐๐	๓๕,๒๐๐	๓๖,๒๐๐	กองสาธารณสุขฯ

ที่	แผนงาน	หมวด	ประเภท	วัตถุประสงค์	เป้าหมาย (ผลผลิตของครุภัณฑ์)	งบประมาณ					หน่วยงาน รับผิดชอบหลัก
						๒๕๖๑ (บาท)	๒๕๖๒ (บาท)	๒๕๖๓ (บาท)	๒๕๖๔ (บาท)	๒๕๖๕ (บาท)	
๑๑	สาธารณสุข	ครุภัณฑ์	ครุภัณฑ์อื่นๆ	เพื่อจ่ายเป็นค่าจัดซื้อ เครื่องออกกำลังกาย เพื่อให้สวนสาธารณะ เฉลิมพระเกียรติหนอง ใหญ่ เป็นแหล่งออก กำลังกายของ ประชาชนเยาวชน ผู้สูงอายุ ในการ ประกอบกิจกรรม นันทนาการในเขต เทศบาลตำบลห้วยเม็ก	- จัดซื้ออุปกรณ์ บริหารข้อเข่า ขา (แบบ จักรยานล้อเหล็กนั่งพิง) ขนาด กว้าง ๑๐๐ ซม. ยาว ๑๐๐ ซม. สูง ๘๐ ซม. จำนวน ๒ เครื่อง	๓๖,๒๐๐	๓๖,๒๐๐	๓๖,๒๐๐	๓๖,๒๐๐	๓๖,๒๐๐	กองสาธารณสุขฯ

ที่	แผนงาน	หมวด	ประเภท	วัตถุประสงค์	เป้าหมาย (ผลผลิตของครุภัณฑ์)	งบประมาณ					หน่วยงาน รับผิดชอบหลัก
						๒๕๖๑ (บาท)	๒๕๖๒ (บาท)	๒๕๖๓ (บาท)	๒๕๖๔ (บาท)	๒๕๖๕ (บาท)	
๑๒	สาธารณสุข	ครุภัณฑ์	ครุภัณฑ์อื่นๆ	เพื่อจ่ายเป็นค่าจัดซื้อ เครื่องออกกำลังกาย เพื่อให้สวนสาธารณะ เฉลิมพระเกียรติหนอง ใหญ่ เป็นแหล่งออก กำลังกายของ ประชาชนเยาวชน ผู้สูงอายุ ในการ ประกอบกิจกรรม นันทนาการในเขต เทศบาลตำบลห้วยเม็ก	- จัดซื้ออุปกรณ์ บริหารแขน เข้า ลด น้ำหนัก (แบบถีบ ดึง ล้อยาง) ขนาด กว้าง ๑๐๐ ซม. ยาว ๑๐๐ ซม. สูง ๑๐๐ ซม. จำนวน ๒ เครื่อง	๓๕,๐๐๐	๓๕,๐๐๐	๓๕,๐๐๐	๓๕,๐๐๐	๓๕,๐๐๐	กองสาธารณสุขฯ
๑๓	สาธารณสุข	ครุภัณฑ์	ครุภัณฑ์อื่นๆ	เพื่อจ่ายเป็นค่าจัดซื้อ เครื่องออกกำลังกาย เพื่อให้สวนสาธารณะ เฉลิมพระเกียรติหนอง ใหญ่ เป็นแหล่งออก กำลังกายของ ประชาชนเยาวชน ผู้สูงอายุ ในการ ประกอบกิจกรรม นันทนาการในเขต เทศบาลตำบลห้วยเม็ก	- จัดซื้ออุปกรณ์ บริหารข้อสะโพก (แบบบิดเอวเดี่ยว) ขนาด กว้าง ๑๐๐ ซม. ยาว ๑๐๐ ซม. สูง ๑๐๐ ซม. จำนวน ๒ เครื่อง	๓๒,๐๐๐	๓๒,๐๐๐	๓๒,๐๐๐	๓๒,๐๐๐	๓๒,๐๐๐	กองสาธารณสุขฯ

ที่	แผนงาน	หมวด	ประเภท	วัตถุประสงค์	เป้าหมาย (ผลผลิตของครุภัณฑ์)	งบประมาณ					หน่วยงาน รับผิดชอบหลัก
						๒๕๖๑ (บาท)	๒๕๖๒ (บาท)	๒๕๖๓ (บาท)	๒๕๖๔ (บาท)	๒๕๖๕ (บาท)	
๑๔	สาธารณสุข	ครุภัณฑ์	ครุภัณฑ์อื่นๆ	เพื่อจ่ายเป็นค่าจัดซื้อ เครื่องออกกำลังกาย เพื่อให้สวนสาธารณะ เฉลิมพระเกียรติหนอง ใหญ่ เป็นแหล่งออก กำลังกายของ ประชาชนเยาวชน ผู้สูงอายุ ในการ ประกอบกิจกรรม นันทนาการในเขต เทศบาลตำบลห้วยเม็ก	- จัดซื้ออุปกรณ์ บริหารขา สะโพก (แบบ เดินสลับเท้า) ขนาด กว้าง ๑๐๐ ซม. ยาว ๑๐๐ ซม. สูง ๙๐ ซม. จำนวน ๑ เครื่อง	๓๓,๘๐๐	๓๓,๘๐๐	๓๓,๘๐๐	๓๓,๘๐๐	๓๓,๘๐๐	กองสาธารณสุขฯ
๑๕	สาธารณสุข	ครุภัณฑ์	ครุภัณฑ์อื่นๆ	เพื่อจ่ายเป็นค่าจัดซื้อ เครื่องออกกำลังกาย เพื่อให้สวนสาธารณะ เฉลิมพระเกียรติหนอง ใหญ่ เป็นแหล่งออก กำลังกายของ ประชาชนเยาวชน ผู้สูงอายุ ในการ ประกอบกิจกรรม นันทนาการในเขต เทศบาลตำบลห้วยเม็ก	- จัดซื้ออุปกรณ์ บริหารข้อสะโพก (แบบ เดินสลับเท้า) ขนาด กว้าง ๑๐๐ ซม. ยาว ๑๐๐ ซม. สูง ๙๐ ซม. จำนวน ๒ เครื่อง	๓๓,๘๐๐	๓๓,๘๐๐	๓๓,๘๐๐	๓๓,๘๐๐	๓๓,๘๐๐	กองสาธารณสุขฯ

ที่	แผนงาน	หมวด	ประเภท	วัตถุประสงค์	เป้าหมาย (ผลผลิตของครุภัณฑ์)	งบประมาณ					หน่วยงาน รับผิดชอบหลัก
						๒๕๖๑ (บาท)	๒๕๖๒ (บาท)	๒๕๖๓ (บาท)	๒๕๖๔ (บาท)	๒๕๖๕ (บาท)	
๑๖	สาธารณสุข	ครุภัณฑ์	ครุภัณฑ์อื่นๆ	เพื่อจ่ายเป็นค่าจัดซื้อ เครื่องออกกำลังกาย เพื่อให้สวนสาธารณะ เฉลิมพระเกียรติหนอง ใหญ่ เป็นแหล่งออก กำลังกายของ ประชาชนเยาวชน ผู้สูงอายุ ในการ ประกอบกิจกรรม นันทนาการในเขต เทศบาลตำบลห้วยเม็ก	- จัดซื้ออุปกรณ์ บริหารขาสะโพก หัวไหล่ (แบบโยก วิ่ง ล้อถ่วง) ขนาด กว้าง ๑๐๐ ซม. ยาว ๑๐๐ ซม. สูง ๑๖๐ ซม. จำนวน ๒ เครื่อง	๓๗,๖๐๐	๓๗,๖๐๐	๓๗,๖๐๐	๓๗,๖๐๐	๓๗,๖๐๐	กองสาธารณสุขฯ
๑๗	สาธารณสุข	ครุภัณฑ์	ครุภัณฑ์อื่นๆ	เพื่อจ่ายเป็นค่าจัดซื้อ เครื่องออกกำลังกาย เพื่อให้สวนสาธารณะ เฉลิมพระเกียรติหนอง ใหญ่ เป็นแหล่งออก กำลังกายของ ประชาชนเยาวชน ผู้สูงอายุ ในการ ประกอบกิจกรรม นันทนาการในเขต เทศบาลตำบลห้วยเม็ก	- จัดซื้ออุปกรณ์ บริหารข้อสะโพก (แบบแกว่งตัว) ขนาด กว้าง ๑๐๐ ซม. ยาว ๑๐๐ ซม. สูง ๑๒๐ ซม. จำนวน ๑ เครื่อง	๓๗,๖๐๐	๓๗,๖๐๐	๓๗,๖๐๐	๓๗,๖๐๐	๓๗,๖๐๐	กองสาธารณสุขฯ

ที่	แผนงาน	หมวด	ประเภท	วัตถุประสงค์	เป้าหมาย (ผลผลิตของครุภัณฑ์)	งบประมาณ					หน่วยงาน รับผิดชอบหลัก
						๒๕๖๑ (บาท)	๒๕๖๒ (บาท)	๒๕๖๓ (บาท)	๒๕๖๔ (บาท)	๒๕๖๕ (บาท)	
๑๘	สาธารณสุข	ครุภัณฑ์	ครุภัณฑ์อื่นๆ	เพื่อจ่ายเป็นค่าจัดซื้อ เครื่องออกกำลังกาย เพื่อให้สวนสาธารณะ เฉลิมพระเกียรติหนอง ใหญ่ เป็นแหล่งออก กำลังกายของ ประชาชนเยาวชน ผู้สูงอายุ ในการ ประกอบกิจกรรม นันทนาการในเขต เทศบาลตำบลห้วยเม็ก	- จัดซื้ออุปกรณ์ บริหารขา สะโพก หัวไหล่ (แบบโยก เดิน สลับเท้าเพลาคู่) ขนาด กว้าง ๑๐๐ ซม. ยาว ๑๐๐ ซม. สูง ๑๖๐ ซม. จำนวน ๑ เครื่อง	๓๕,๔๐๐	๓๕,๔๐๐	๓๕,๔๐๐	๓๕,๔๐๐	๓๕,๔๐๐	กองสาธารณสุขฯ
๑๙	สาธารณสุข	ครุภัณฑ์	ครุภัณฑ์อื่นๆ	เพื่อจ่ายเป็นค่าจัดซื้อ เครื่องออกกำลังกาย เพื่อให้สวนสาธารณะ เฉลิมพระเกียรติหนอง ใหญ่ เป็นแหล่งออก กำลังกายของ ประชาชนเยาวชน ผู้สูงอายุ ในการ ประกอบกิจกรรม นันทนาการในเขต เทศบาลตำบลห้วยเม็ก	- จัดซื้ออุปกรณ์ บริหารขาหน้าท้อง (แบบถีบล้อยาง) ขนาด กว้าง ๑๐๐ ซม. ยาว ๑๐๐ ซม. สูง ๑๐๐ ซม. จำนวน ๒ เครื่อง	๓๔,๘๐๐	๓๔,๘๐๐	๓๔,๘๐๐	๓๔,๘๐๐	๓๔,๘๐๐	กองสาธารณสุขฯ

ที่	แผนงาน	หมวด	ประเภท	วัตถุประสงค์	เป้าหมาย (ผลผลิตของครุภัณฑ์)	งบประมาณ					หน่วยงาน รับผิดชอบหลัก
						๒๕๖๑ (บาท)	๒๕๖๒ (บาท)	๒๕๖๓ (บาท)	๒๕๖๔ (บาท)	๒๕๖๕ (บาท)	
๒๐	สาธารณสุข	ครุภัณฑ์	ครุภัณฑ์อื่นๆ	เพื่อจ่ายเป็นค่าจัดซื้อเครื่องออกกำลังกายเพื่อให้สวนสาธารณะเฉลิมพระเกียรติหนองใหญ่ เป็นแหล่งออกกำลังกายของประชาชนเยาวชนผู้สูงอายุ ในการประกอบกิจกรรมนันทนาการในเขตเทศบาลตำบลห้วยเม็ก	- จัดซื้ออุปกรณ์บริหารแขน ขา (แบบโยก ปั่น) ขนาด กว้าง ๑๐๐ ซม. ยาว ๑๐๐ ซม. สูง ๑๕๐ ซม. จำนวน ๒ เครื่อง	๓๗,๖๐๐	๓๗,๖๐๐	๓๗,๖๐๐	๓๗,๖๐๐	๓๗,๖๐๐	กองสาธารณสุขฯ
๒๑	สาธารณสุข	ครุภัณฑ์	ครุภัณฑ์สำนักงาน	เพื่อจ่ายเป็นค่าจัดซื้อตู้กระจกบานเลื่อน เพื่อจัดเก็บวัสดุอุปกรณ์ต่างๆ ทาง การแพทย์ในกองสาธารณสุขและสิ่งแวดล้อม	ขนาดตู้กระจกบานเลื่อน จำนวน ๑ หลัง	๖,๐๐๐	๖,๐๐๐	๖,๐๐๐	๖,๐๐๐	๖,๐๐๐	กองสาธารณสุขฯ

ที่	แผนงาน	หมวด	ประเภท	วัตถุประสงค์	เป้าหมาย (ผลผลิตของครุภัณฑ์)	งบประมาณ					หน่วยงาน รับผิดชอบหลัก
						๒๕๖๑ (บาท)	๒๕๖๒ (บาท)	๒๕๖๓ (บาท)	๒๕๖๔ (บาท)	๒๕๖๕ (บาท)	
๒๒	ครุภัณฑ์	ครุภัณฑ์ สำนักงาน	ครุภัณฑ์ สำนักงาน	เพื่อจ่ายเป็นค่าจัดซื้อ เครื่องฉีดน้ำแรงดันสูง เครื่องฉีดน้ำแรงดันสูง สำหรับล้างรถยนต์ และรถอื่นๆภายใน กองสาธารณสุขฯ	เครื่องฉีดน้ำแรงดันสูง แบบใช้แรงดันของเหลว กำลังมอเตอร์ไม่น้อย กว่า ๑,๖๐๐ วัตต์ สามารถสร้างแรงดัน ให้กับให้กับของเหลวได้ ไม่น้อยกว่า ๑๒๐ บาร์ ปริมาณน้ำที่จ่าย ได้มากที่สุด ๓๗๐ ลิตร ต่อชั่วโมง อุปกรณ์ ประกอบของเครื่องฉีด น้ำแรงดันสูงต้องมีครบ ชุดพร้อมที่จะใช้ได้	๑๕,๐๐๐	๑๕,๐๐๐	๑๕,๐๐๐	๑๕,๐๐๐	๑๕,๐๐๐	กองสาธารณสุขฯ
๒๓	ครุภัณฑ์	ครุภัณฑ์	ครุภัณฑ์ สำนักงาน	เพื่อจ่ายเป็นค่า จัดซื้อชุดรับแขก สำหรับรับแขก ภายในกอง สาธารณสุขฯ	ชุดรับแขก พร้อม โต๊ะกลางกระจก ๑ ชุด	๒๐,๐๐๐	๒๐,๐๐๐	๒๐,๐๐๐	๒๐,๐๐๐	๒๐,๐๐๐	กองสาธารณสุขฯ

ที่	แผนงาน	หมวด	ประเภท	วัตถุประสงค์	เป้าหมาย (ผลผลิตของครุภัณฑ์)	งบประมาณ					หน่วยงาน รับผิดชอบหลัก
						๒๕๖๑ (บาท)	๒๕๖๒ (บาท)	๒๕๖๓ (บาท)	๒๕๖๔ (บาท)	๒๕๖๕ (บาท)	
๒๔	ครุภัณฑ์	ครุภัณฑ์	ครุภัณฑ์เรือ กำจัด ผักตบชวา และวัชพืช	เพื่อจ่ายเป็นค่า จัดซื้อเรือกำจัด ผักตบชวาและ วัชพืช สำหรับ หนองน้ำ ลำคลอง ภายในเขตเทศบาล	เรือท้องแบน พร้อม เครื่องยนต์ แบบ หางยาวพร้อม อุปกรณ์พร้อมใช้งาน จำนวน ๒ ลำ	๕๐๐,๐๐๐	๕๐๐,๐๐๐	๕๐๐,๐๐๐	๕๐๐,๐๐๐	๕๐๐,๐๐๐	กองสาธารณสุขฯ
รวม ๒๔ รายการ						๗,๑๘๘,๒๐๐	๗,๑๘๘,๒๐๐	๗,๑๘๘,๒๐๐	๗,๑๘๘,๒๐๐	๗,๑๘๘,๒๐๐	

บัญชีครุภัณฑ์
แผนพัฒนาท้องถิ่น (พ.ศ. ๒๕๖๖ - ๒๕๗๐) ของเทศบาลตำบลห้วยเม็ก
เทศบาลตำบลห้วยเม็ก

แบบ ผ. ๐๓

ที่	แผนงาน	หมวด	ประเภท	วัตถุประสงค์	เป้าหมาย (ผลผลิตของครุภัณฑ์)	งบประมาณและที่ผ่านมา					หน่วยงาน รับผิดชอบหลัก
						๒๕๖๖ (บาท)	๒๕๖๗ (บาท)	๒๕๖๘ (บาท)	๒๕๖๙ (บาท)	๒๕๗๐ (บาท)	
๑	แผนงานอุตสาหกรรม และการโยธา	ครุภัณฑ์	ครุภัณฑ์อื่น ๆ	เพื่อสำรองครุภัณฑ์ไว้ ใช้ในเวลาจำเป็น	สวิตซ์อัตโนมัติ จำนวน ๓ เครื่อง	๑๐,๕๐๐	๑๐,๕๐๐	๑๐,๕๐๐	๑๐,๕๐๐	๑๐,๕๐๐	ทต.ห้วยเม็ก กองช่าง
๒	แผนงานอุตสาหกรรม และการโยธา	ครุภัณฑ์	ครุภัณฑ์การเกษตร	เพื่อใช้ในการสูบน้ำ	เครื่องสูบน้ำ ขนาด ๓ นิ้ว (แบบใช้น้ำมัน เบนซิน) จำนวน ๑ เครื่อง	๔๐,๐๐๐	๔๐,๐๐๐	๔๐,๐๐๐	๔๐,๐๐๐	๔๐,๐๐๐	ทต.ห้วยเม็ก กองช่าง
๓	แผนงานอุตสาหกรรม และการโยธา	ครุภัณฑ์	ครุภัณฑ์ คอมพิวเตอร์	เพื่อเพิ่มประสิทธิภาพ ในการทำงานการ ติดต่อราชการ เพิ่ม ความรวดเร็วในการ ปฏิบัติงาน	จัดซื้อเครื่อง คอมพิวเตอร์ ตั้งโต๊ะ จำนวน ๒ เครื่อง	๘๐,๐๐๐	๘๐,๐๐๐	๘๐,๐๐๐	๘๐,๐๐๐	๘๐,๐๐๐	ทต.ห้วยเม็ก กองช่าง
๔	แผนงานอุตสาหกรรม และการโยธา	ครุภัณฑ์	ครุภัณฑ์ คอมพิวเตอร์	รองรับงานที่เพิ่มมาก ขึ้นให้เพียงพอกับงาน และบุคลากร	คอมพิวเตอร์โน้ตบุ๊ก จำนวน ๑ เครื่อง	๘๐,๐๐๐	๘๐,๐๐๐	๘๐,๐๐๐	๘๐,๐๐๐	๘๐,๐๐๐	ทต.ห้วยเม็ก กองช่าง

ที่	แผนงาน	หมวด	ประเภท	วัตถุประสงค์	เป้าหมาย (ผลผลิตของครุภัณฑ์)	งบประมาณและที่ผ่านมา					หน่วยงาน รับผิดชอบหลัก
						๒๕๖๖ (บาท)	๒๕๖๗ (บาท)	๒๕๖๘ (บาท)	๒๕๖๙ (บาท)	๒๕๗๐ (บาท)	
๕	แผนงานอุตสาหกรรม และการโยธา	ครุภัณฑ์	ครุภัณฑ์ คอมพิวเตอร์	เพื่อเพิ่มประสิทธิภาพ ในการทำงานการ ติดต่อราชการ เพิ่ม ความรวดเร็วในการ ปฏิบัติงาน	จัดซื้อเครื่องปริ้นเตอร์ สี จำนวน ๒ เครื่อง	๒๐,๐๐๐	๒๐,๐๐๐	๒๐,๐๐๐	๒๐,๐๐๐	๒๐,๐๐๐	ทต.ห้วยเม็ก กองช่าง
๖	แผนงานอุตสาหกรรม และการโยธา	ครุภัณฑ์	ครุภัณฑ์อื่น ๆ	เพื่อเชื่อมต่อประตูล่ง น้ำ และรับน้ำทั้ง ๒ ด้านของการส่ง	จัดซื้อประตูล่งได้ติด ขนาด ๔ นิ้ว จำนวน ๒ ตัว	๑๔,๐๐๐	๑๔,๐๐๐	๑๔,๐๐๐	๑๔,๐๐๐	๑๔,๐๐๐	ทต.ห้วยเม็ก กองช่าง
๗	แผนงานอุตสาหกรรม และการโยธา	ครุภัณฑ์	ครุภัณฑ์อื่น ๆ	เพื่อเชื่อมต่อประตูล่ง น้ำ และรับน้ำทั้ง ๒ ด้านของการส่ง	จัดซื้อประตูล่งได้ติด ขนาด ๖ นิ้ว จำนวน ๒ ตัว	๒๐,๐๐๐	๒๐,๐๐๐	๒๐,๐๐๐	๒๐,๐๐๐	๒๐,๐๐๐	ทต.ห้วยเม็ก กองช่าง
๘	โครงการซื้อตู้เก็บ เอกสาร ๒ บาน จำนวน ๒ หลัง	ครุภัณฑ์	ครุภัณฑ์สำนักงาน	เพื่อใช้เก็บเอกสาร กองช่าง	ตู้เก็บเอกสาร จำนวน ๒ หลัง	๑๑,๐๐๐	๑๑,๐๐๐	๑๑,๐๐๐	๑๑,๐๐๐	๑๑,๐๐๐	ทต.ห้วยเม็ก กองช่าง
๙	แผนงานอุตสาหกรรม และการโยธา	ครุภัณฑ์	ครุภัณฑ์การเกษตร	เพื่อใช้ในการสูบน้ำ ดิบและน้ำดีสำหรับ ผลิตน้ำประปา	เครื่องสูบน้ำแบบหอย โข่ง เพื่อสูบน้ำดิบและ น้ำดีสำหรับผลิต ประปา จำนวน ๔ เครื่อง	๔๐๐,๐๐๐	๔๐๐,๐๐๐	๔๐๐,๐๐๐	๔๐๐,๐๐๐	๔๐๐,๐๐๐	ทต.ห้วยเม็ก กองช่าง

ที่	แผนงาน	หมวด	ประเภท	วัตถุประสงค์	เป้าหมาย (ผลผลิตของครุภัณฑ์)	งบประมาณและที่ผ่านมา					หน่วยงาน รับผิดชอบหลัก
						๒๕๖๖ (บาท)	๒๕๖๗ (บาท)	๒๕๖๘ (บาท)	๒๕๖๙ (บาท)	๒๕๗๐ (บาท)	
๑๐	แผนงานอุตสาหกรรม และการโยธา	ครุภัณฑ์	ครุภัณฑ์ไฟฟ้าและ วิทยุ	เพื่อสูบน้ำ และส่งน้ำ ต่อไปยังท่อต่าง ๆ เพื่อกระจายน้ำส่ง ต่อไปยังก๊อก	จัดซื้อปั๊มซับเมอร์ส (ปั๊มบาดาล) จำนวน ๒ เครื่อง	๕๐,๐๐๐	๕๐,๐๐๐	๕๐,๐๐๐	๕๐,๐๐๐	๕๐,๐๐๐	ทต.ห้วยเม็ก กองช่าง
๑๑	แผนงานอุตสาหกรรม และการโยธา	ครุภัณฑ์	ครุภัณฑ์อื่น ๆ	เพื่อใช้สำหรับเลื่อนไม้ และอื่น ๆ	จัดซื้อเลื่อนยนต์ (เครื่องยนต์เบนซิน) จำนวน ๑ เครื่อง	๗,๐๐๐	๗,๐๐๐	๗,๐๐๐	๗,๐๐๐	๗,๐๐๐	ทต.ห้วยเม็ก กองช่าง
๑๒	แผนงานอุตสาหกรรม และการโยธา	ครุภัณฑ์	ครุภัณฑ์อื่น ๆ	เพื่อใช้เก็บตัวอย่าง คอนกรีต	จัดซื้อแบบหล่อ คอนกรีตแบบ มาตรฐาน จำนวน ๒ ชุด	๒๐,๐๐๐	๒๐,๐๐๐	๒๐,๐๐๐	๒๐,๐๐๐	๒๐,๐๐๐	ทต.ห้วยเม็ก กองช่าง
๑๓	แผนงานอุตสาหกรรม และการโยธา	ครุภัณฑ์	ครุภัณฑ์อื่น ๆ	เพื่อสูบน้ำดี และส่ง น้ำต่อไปยังท่อต่าง ๆ เพื่อกระจายน้ำส่ง ต่อไปยังก๊อก	มอเตอร์ไฟฟ้าแบบ หอยโข่ง เพื่อสูบน้ำดี และส่งน้ำต่อไปยังท่อ ต่าง ๆ เพื่อกระจาย น้ำส่งต่อไปยังก๊อก จำนวน ๒ เครื่อง	๖๐,๐๐๐	๖๐,๐๐๐	๖๐,๐๐๐	๖๐,๐๐๐	๖๐,๐๐๐	ทต.ห้วยเม็ก กองช่าง
๑๔	แผนงานอุตสาหกรรม และการโยธา	ครุภัณฑ์	ครุภัณฑ์อื่น ๆ	เพื่อให้มีอุปกรณ์ใน การทำความสะอาดให้ เพียงพอ	เครื่องตัดหญ้าแบบ สายสะพาย จำนวน ๒ เครื่อง	๒๐,๐๐๐	๒๐,๐๐๐	๒๐,๐๐๐	๒๐,๐๐๐	๒๐,๐๐๐	ทต.ห้วยเม็ก กองช่าง

ที่	แผนงาน	หมวด	ประเภท	วัตถุประสงค์	เป้าหมาย (ผลผลิตของครุภัณฑ์)	งบประมาณและที่ผ่านมา					หน่วยงาน รับผิดชอบหลัก
						๒๕๖๖ (บาท)	๒๕๖๗ (บาท)	๒๕๖๘ (บาท)	๒๕๖๙ (บาท)	๒๕๗๐ (บาท)	
๑๕	แผนงานอุตสาหกรรม และการโยธา	ครุภัณฑ์	ครุภัณฑ์ ยานพาหนะและ ขนส่ง	เพื่อเพิ่มประสิทธิภาพ ในการทำงานการ ติดต่อราชการ การ ออกปฏิบัติงานนอก สำนักงาน	จัดซื้อรถจักรยานยนต์ ขนาด ๑๑๐ ซีซี จำนวน ๒ คัน	๑๐๐,๐๐๐	๑๐๐,๐๐๐	๑๐๐,๐๐๐	๑๐๐,๐๐๐	๑๐๐,๐๐๐	ทต.ห้วยเม็ก กองช่าง
๑๖	แผนงานอุตสาหกรรม และการโยธา	ครุภัณฑ์	ครุภัณฑ์ ยานพาหนะและ ขนส่ง	เพื่อเพิ่มประสิทธิภาพ ในการทำงานการ ติดต่อราชการ การ ออกปฏิบัติงานนอก สำนักงาน	จัดซื้อรถยนต์ขนาด ๑๓๐๐ ซีซี จำนวน ๑ คัน	๓๗๕,๐๐๐	๓๗๕,๐๐๐	๓๗๕,๐๐๐	๓๗๕,๐๐๐	๓๗๕,๐๐๐	ทต.ห้วยเม็ก กองช่าง
๑๗	แผนงานอุตสาหกรรม และการโยธา	ครุภัณฑ์	ครุภัณฑ์อื่น ๆ	เพื่อปรับอากาศใน ห้องทำงาน เพิ่ม ประสิทธิภาพในการ ทำงานการติดต่อ ราชการ	จัดซื้อ เครื่องปรับอากาศ แบบแขวนขนาด ๑๓,๐๐๐ BTU	๒๑,๐๐๐	๒๑,๐๐๐	๒๑,๐๐๐	๒๑,๐๐๐	๒๑,๐๐๐	ทต.ห้วยเม็ก กองช่าง
๑๘	แผนงานอุตสาหกรรม และการโยธา	ครุภัณฑ์	ครุภัณฑ์อื่น ๆ	เพื่อให้มีอุปกรณ์ใน การเจาะถนนเพื่อนำ ตัวอย่างไปตรวจ ทดสอบ	เครื่องเจาะพื้น คอนกรีต ความสามารถในการ เจาะลึก ๑๕-๒๐ ซม กำลังเครื่องยนต์ ๕.๕ แรงม้า	๗๐,๐๐๐	๗๐,๐๐๐	๗๐,๐๐๐	๗๐,๐๐๐	๗๐,๐๐๐	ทต.ห้วยเม็ก กองช่าง
๑๙	แผนงานอุตสาหกรรม และการโยธา	ครุภัณฑ์	ครุภัณฑ์สำนักงาน	เพื่อจัดซื้อเก้าอี้ให้ พนักงานกองช่าง	เก้าอี้สนาม จำนวน ๒ ตัว	๕,๐๐๐	๕,๐๐๐	๕,๐๐๐	๕,๐๐๐	๕,๐๐๐	ทต.ห้วยเม็ก กองช่าง
รวม ๑๙ รายการ						๑,๔๐๓,๕๐๐	๑,๔๐๓,๕๐๐	๑,๔๐๓,๕๐๐	๑,๔๐๓,๕๐๐	๑,๔๐๓,๕๐๐	

บัญชีครุภัณฑ์

แผนพัฒนาท้องถิ่น (พ.ศ. ๒๕๖๖ - ๒๕๗๐) ของเทศบาลตำบลห้วยเม็ก
เทศบาลตำบลห้วยเม็ก

แบบ ผ. ๐๓

ที่	แผนงาน	หมวด	ประเภท	วัตถุประสงค์	เป้าหมาย (ผลผลิตของครุภัณฑ์)	งบประมาณ					หน่วยงาน รับผิดชอบหลัก
						๒๕๖๖ (บาท)	๒๕๖๗ (บาท)	๒๕๖๘ (บาท)	๒๕๖๙ (บาท)	๒๕๗๐ (บาท)	
๑	การศึกษา	ค่าครุภัณฑ์	ครุภัณฑ์ คอมพิวเตอร์	เพื่อจัดซื้อเครื่อง คอมพิวเตอร์โน้ตบุ๊ก จำนวน ๑ เครื่อง ให้กับศูนย์พัฒนา เด็กเล็กวัดกลางห้วยเม็ก	ซื้อเครื่องคอมพิวเตอร์ โน้ตบุ๊ก จำนวน ๑ เครื่อง ให้กับศูนย์พัฒนา เด็กเล็กวัดกลางห้วยเม็ก	๒๒,๐๐๐	๒๒,๐๐๐	๒๒,๐๐๐	๒๒,๐๐๐	๒๒,๐๐๐	กองการศึกษา
๒	การศึกษา	ค่าครุภัณฑ์	ครุภัณฑ์ คอมพิวเตอร์	เพื่อจัดซื้อเครื่องปริ้น เตอร์สี จำนวน ๑ เครื่อง ศูนย์พัฒนาเด็กเล็ก วัดกลางห้วยเม็ก	ซื้อเครื่องปริ้นเตอร์สี จำนวน ๑ เครื่อง ศูนย์ พัฒนาเด็กเล็กวัดกลาง ห้วยเม็ก	๔,๓๐๐	๔,๓๐๐	๔,๓๐๐	๔,๓๐๐	๔,๓๐๐	กองการศึกษา
๓	การศึกษา	ค่าครุภัณฑ์	ครุภัณฑ์ คอมพิวเตอร์	เพื่อจัดซื้อเครื่อง คอมพิวเตอร์โน้ตบุ๊ก จำนวน ๑ เครื่อง ให้กับศูนย์พัฒนาเด็ก เล็กหนองคำ	ซื้อเครื่องคอมพิวเตอร์ โน้ตบุ๊ก จำนวน ๑ เครื่อง ให้กับศูนย์พัฒนาเด็ก เล็กหนองคำ	๒๒,๐๐๐	๒๒,๐๐๐	๒๒,๐๐๐	๒๒,๐๐๐	๒๒,๐๐๐	กองการศึกษา

ที่	แผนงาน	หมวด	ประเภท	วัตถุประสงค์	เป้าหมาย (ผลผลิตของครุภัณฑ์)	งบประมาณ					หน่วยงาน รับผิดชอบหลัก
						๒๕๖๖ (บาท)	๒๕๖๗ (บาท)	๒๕๖๘ (บาท)	๒๕๖๙ (บาท)	๒๕๗๐ (บาท)	
๔	การศึกษา	ค่าครุภัณฑ์	ครุภัณฑ์คอมพิวเตอร์	เพื่อจัดซื้อเครื่องปริ้นเตอร์สี จำนวน ๑ เครื่อง ศูนย์พัฒนาเด็กเล็ก หนองคำ	ซื้อเครื่องปริ้นเตอร์สี จำนวน ๑ เครื่อง ศูนย์ พัฒนาเด็กเล็กหนองคำ	๔,๓๐๐	๔,๓๐๐	๔,๓๐๐	๔,๓๐๐	๔,๓๐๐	กองการศึกษา
๕	การศึกษา	ค่าครุภัณฑ์	ครุภัณฑ์คอมพิวเตอร์	เพื่อจัดซื้อเครื่องคอมพิวเตอร์โน้ตบุ๊ก จำนวน ๑ เครื่อง	ซื้อเครื่องคอมพิวเตอร์โน้ตบุ๊ก จำนวน ๑ เครื่อง	๒๒,๐๐๐	๒๒,๐๐๐	๒๒,๐๐๐	๒๒,๐๐๐	๒๒,๐๐๐	กองการศึกษา
๖	การศึกษา	ค่าครุภัณฑ์	ครุภัณฑ์สำนักงาน	เพื่อจัดซื้อโต๊ะทำงานพร้อมเก้าอี้ จำนวน ๑ ชุด สำหรับ ผอ.กองการศึกษา	ซื้อโต๊ะทำงานพร้อมเก้าอี้ จำนวน ๑ ชุด สำหรับ ผอ.กองการศึกษา	๒๐,๐๐๐	๒๐,๐๐๐	๒๐,๐๐๐	๒๐,๐๐๐	๒๐,๐๐๐	กองการศึกษา
๗	การศึกษา	ค่าครุภัณฑ์	ครุภัณฑ์สำนักงาน	เพื่อจัดซื้อชุดโซฟา จำนวน ๑ ชุด	ซื้อชุดโซฟา จำนวน ๑ ชุด	๑๒,๐๐๐	๑๒,๐๐๐	๑๒,๐๐๐	๑๒,๐๐๐	๑๒,๐๐๐	กองการศึกษา
๘	การศึกษา	ค่าครุภัณฑ์	ครุภัณฑ์สำนักงาน	เพื่อจัดซื้อโต๊ะทำงานพร้อมเก้าอี้ จำนวน ๑ ชุด สำหรับ ผอ.กองการศึกษา	ซื้อโต๊ะทำงานพร้อมเก้าอี้ จำนวน ๑ ชุด สำหรับ ผอ.กองการศึกษา	๒๐,๐๐๐	๒๐,๐๐๐	๒๐,๐๐๐	๒๐,๐๐๐	๒๐,๐๐๐	กองการศึกษา

ที่	แผนงาน	หมวด	ประเภท	วัตถุประสงค์	เป้าหมาย (ผลผลิตของครุภัณฑ์)	งบประมาณ					หน่วยงาน รับผิดชอบหลัก
						๒๕๖๖ (บาท)	๒๕๖๗ (บาท)	๒๕๖๘ (บาท)	๒๕๖๙ (บาท)	๒๕๗๐ (บาท)	
๙	การศึกษา	ค่าครุภัณฑ์	ครุภัณฑ์สำนักงาน	เพื่อจัดซื้อชุดโซฟา จำนวน ๑ ชุด	ซื้อชุดโซฟา จำนวน ๑ ชุด	๑๒,๐๐๐	๑๒,๐๐๐	๑๒,๐๐๐	๑๒,๐๐๐	๑๒,๐๐๐	กองการศึกษา
๑๐	การศึกษา	ค่าครุภัณฑ์	ครุภัณฑ์ คอมพิวเตอร์	เพื่อจัดซื้อเครื่องปริ้น เตอร์สี จำนวน ๑ เครื่อง กองการศึกษา	จัดซื้อเครื่องปริ้น เตอร์สี จำนวน ๑ เครื่อง กองการศึกษา	๔,๓๐๐	๔,๓๐๐	๔,๓๐๐	๔,๓๐๐	๔,๓๐๐	กองการศึกษา
รวม ๑๐ รายการ						๑๖,๓๐๐	๑๖,๓๐๐	๑๖,๓๐๐	๑๖,๓๐๐	๑๖,๓๐๐	

ส่วนที่ ๔

การติดตามและประเมินผล

๔.๑ การติดตามและประเมินผลยุทธศาสตร์ขององค์กรปกครองส่วนท้องถิ่นในเขตจังหวัด

ตามพระราชบัญญัติกำหนดแผนและขั้นตอนการกระจายอำนาจให้แก่องค์กรปกครองส่วนท้องถิ่น พ.ศ. ๒๕๔๒ ได้กำหนดให้องค์กรปกครองส่วนท้องถิ่น มีอำนาจและหน้าที่ในการจัดทำแผนพัฒนาท้องถิ่นของตนเอง โดยในการจัดทำแผนพัฒนาขององค์กรปกครองส่วนท้องถิ่นนั้น จะต้องดำเนินการตามระเบียบกระทรวงมหาดไทย ว่าด้วยการจัดทำแผนพัฒนาขององค์กรปกครองส่วนท้องถิ่น พ.ศ. ๒๕๔๘ และที่แก้ไขเพิ่มเติมถึง (ฉบับที่ ๓) พ.ศ. ๒๕๖๑ ทั้งนี้ แผนพัฒนาท้องถิ่นจะต้องสอดคล้องกับแผนพัฒนาจังหวัด ยุทธศาสตร์การพัฒนาขององค์กรปกครองส่วนท้องถิ่นในเขตจังหวัด แผนพัฒนาอำเภอ แผนพัฒนาตำบล แผนพัฒนาหมู่บ้านหรือแผนชุมชน อันมีลักษณะเป็นการกำหนดรายละเอียดแผนงาน ดังนั้น จึงต้องมีการกำหนดยุทธศาสตร์การพัฒนาขององค์กรปกครองส่วนท้องถิ่นในเขตจังหวัดขึ้น ตามกระบวนการพิจารณาจากประชาคมท้องถิ่นระดับจังหวัด ร่วมกับคณะกรรมการพัฒนาองค์การบริหารส่วนจังหวัด คณะกรรมการประสานแผนพัฒนาท้องถิ่นระดับจังหวัด ผู้แทนองค์กรปกครองส่วนท้องถิ่นในเขตจังหวัด ร่วมกันจัดทำ ทบทวน หรือเปลี่ยนแปลงยุทธศาสตร์การพัฒนาขององค์กรปกครองส่วนท้องถิ่นในเขตจังหวัด เพื่อให้การจัดทำแผนพัฒนาขององค์กรปกครองส่วนท้องถิ่นเกิดประสิทธิภาพ ประสิทธิผล โดยนำยุทธศาสตร์การพัฒนาขององค์กรปกครองส่วนท้องถิ่นในเขตจังหวัดไปใช้เป็นแนวทางในการจัดทำแผนพัฒนาท้องถิ่นของตนเองได้ต่อไป และเพื่อให้สามารถบูรณาการกับแผนพัฒนาจังหวัด แผนปฏิบัติการประจำปีของจังหวัดและตอบสนองความต้องการของประชาชนอันจะนำไปสู่การจัดทำงบประมาณ ที่มีประสิทธิภาพในท้องถิ่นได้อย่างแท้จริง เป็นเครื่องมือในการพัฒนาท้องถิ่นให้เข้มแข็ง เกิดประโยชน์สูงสุดต่อประชาชนในท้องถิ่น

ดังนั้น องค์กรปกครองส่วนท้องถิ่น จึงต้องกำหนดยุทธศาสตร์การพัฒนาขององค์กรปกครองส่วนท้องถิ่นให้สอดคล้องยุทธศาสตร์การพัฒนาขององค์กรปกครองส่วนท้องถิ่นในเขตจังหวัด เพื่อนำไปสู่การบูรณาการร่วมกัน ให้เกิดความสอดคล้องกับแผนพัฒนาจังหวัด สามารถเชื่อมโยงไปสู่แผนพัฒนากลุ่มจังหวัด แผนพัฒนาภาค แผนพัฒนาเศรษฐกิจและสังคมแห่งชาติ ฉบับที่ ๑๓ แผนยุทธศาสตร์ชาติ ๒๐ ปี ไทยแลนด์ ๔.๐ และในการจัดทำแผนพัฒนาท้องถิ่น (พ.ศ. ๒๕๖๖ – ๒๕๗๐) จะต้องมีการติดตามและติดตามและประเมินผลยุทธศาสตร์เพื่อความสอดคล้องแผนพัฒนาท้องถิ่นขององค์กรปกครองส่วนท้องถิ่น ตามระเบียบกระทรวงมหาดไทย ว่าด้วยการจัดทำแผนขององค์กรปกครองส่วนท้องถิ่น พ.ศ. ๒๕๔๘ และที่แก้ไขเพิ่มเติมถึง (ฉบับที่ ๓) พ.ศ. ๒๕๖๑ โดยคณะกรรมการติดตามและประเมินผลแผนพัฒนาท้องถิ่น จะต้องดำเนินการให้คะแนนตามเกณฑ์ที่กำหนดไว้ ซึ่งเป็นส่วนหนึ่งของการติดตามและประเมินผลแผนพัฒนา โดยดำเนินการให้แล้วเสร็จภายในหกสิบวัน นับแต่วันที่ประกาศใช้งบประมาณรายจ่าย ดังนี้

แนวทางการพิจารณาการติดตามและประเมินผลยุทธศาสตร์
เพื่อความสอดคล้องแผนพัฒนาท้องถิ่นขององค์กรปกครองส่วนท้องถิ่น

ประเด็นการพิจารณา	คะแนน
๑. ข้อมูลสภาพทั่วไปและข้อมูลพื้นฐานขององค์กรปกครองส่วนท้องถิ่น	๒๐
๒. การวิเคราะห์สถานการณ์และศักยภาพ	๑๕
๓. ยุทธศาสตร์ประกอบด้วย	๖๕
๓.๑ ยุทธศาสตร์ขององค์กรปกครองส่วนท้องถิ่น	(๑๐)
๓.๒ ยุทธศาสตร์ขององค์กรปกครองส่วนท้องถิ่นในเขตจังหวัด	(๑๐)
๓.๓ ยุทธศาสตร์จังหวัด	(๑๐)
๓.๔ วิสัยทัศน์	(๕)
๓.๕ กลยุทธ์	(๕)
๓.๖ เป้าประสงค์ของแต่ละประเด็นกลยุทธ์	(๕)
๓.๗ จุดยืนทางยุทธศาสตร์	(๕)
๓.๘ แผนงาน	(๕)
๓.๙ ความเชื่อมโยงของยุทธศาสตร์ในภาพรวม	(๕)
๓.๑๐ ผลผลิต/โครงการ	(๕)
รวมคะแนน	๑๐๐

แนวทางเบื้องต้นในการให้คะแนนแนวทางการพิจารณาการติดตามและประเมินผลยุทธศาสตร์
เพื่อความสอดคล้องแผนพัฒนาท้องถิ่นขององค์กรปกครองส่วนท้องถิ่น

ประเด็นการพิจารณา	รายละเอียดหลักเกณฑ์	คะแนนเต็ม	คะแนนที่ได้
๑. ข้อมูลสภาพทั่วไปและข้อมูลพื้นฐานขององค์กรปกครองส่วนท้องถิ่น	ควรประกอบด้วยข้อมูลดังนี้ (๑) ข้อมูลเกี่ยวกับด้านกายภาพ เช่น ที่ตั้งของหมู่บ้าน/ชุมชน/ตำบล ลักษณะภูมิประเทศ ลักษณะภูมิอากาศ ลักษณะของที่ดิน ลักษณะของแหล่งน้ำ ลักษณะของป่าไม้ ฯลฯ ด้านการเมือง/การปกครอง เช่น เขต การปกครองการเลือกตั้ง ฯลฯ	๒๐ (๓)	
	(๒) ข้อมูลเกี่ยวกับด้านการเมือง/การปกครอง เช่น เขตการปกครอง การเลือกตั้ง ฯลฯ ประชากร เช่น ข้อมูลเกี่ยวกับจำนวนประชากร และ ช่วงอายุและจำนวนประชากร ฯลฯ	(๒)	
	(๓) ข้อมูลเกี่ยวกับสภาพทางสังคม เช่น การศึกษา สาธารณสุข อาชญากรรม ยาเสพติด การสังคมสงเคราะห์	(๒)	
	(๔) ข้อมูลเกี่ยวกับระบบบริหารพื้นฐาน เช่น การคมนาคมขนส่ง การ ไฟฟ้า การประปา โทรศัพท์ ฯลฯ	(๒)	
	(๕) ข้อมูลเกี่ยวกับระบบเศรษฐกิจ เช่น การเกษตร การประมง การ ประศูสัตว์ การบริการ การท่องเที่ยว อุตสาหกรรม การพาณิชย์/กลุ่ม อาชีพแรงงาน ฯลฯ	(๒)	
	(๖) ข้อมูลเกี่ยวกับศาสนา ประเพณี วัฒนธรรม เช่น การนับถือศาสนา ประเพณี และงานประจำปี ภูมิปัญญาท้องถิ่น ภาษาถิ่น สินค้าพื้นเมือง และของที่ระลึก ฯลฯ และอื่นๆ	(๒)	
	(๗) ข้อมูลเกี่ยวกับทรัพยากรธรรมชาติ เช่น น้ำ ป่าไม้ ภูเขา คุณภาพ ของทรัพยากรธรรมชาติ ฯลฯ	(๒)	
	(๘) การสำรวจและจัดเก็บข้อมูลเพื่อการจัดทำแผนพัฒนาท้องถิ่นหรือ การใช้ข้อมูล จปฐ.	(๒)	
	(๙) การประชุมประชาคมท้องถิ่น รูปแบบ วิธีการ และการดำเนินการ ประชุมประชาคมท้องถิ่นโดยใช้กระบวนการร่วมคิด ร่วมทำ ร่วม ตัดสินใจ ร่วมตรวจสอบ ร่วมรับประโยชน์ ร่วมแก้ไขปัญหา ปรีกษาหารือ แลกเปลี่ยนเรียนรู้ เพื่อแก้ไขปัญหาสำหรับการพัฒนา ท้องถิ่นตามอำนาจหน้าที่ขององค์กรปกครองส่วนท้องถิ่น	(๓)	

ประเด็น การพิจารณา	รายละเอียดหลักเกณฑ์	คะแนน เต็ม	คะแนน ที่ได้
๒. การวิเคราะห์ สภาพการณ์และ ศักยภาพ	<p>ควรประกอบด้วยข้อมูลดังนี้</p> <p>(๑) การวิเคราะห์ที่ครอบคลุมความเชื่อมโยง ความสอดคล้องยุทธศาสตร์ จังหวัด ยุทธศาสตร์การพัฒนาขององค์กรปกครองส่วนท้องถิ่นในเขต จังหวัด ยุทธศาสตร์ขององค์กรปกครองส่วนท้องถิ่น นโยบายของ ผู้บริหารท้องถิ่น รวมถึงความเชื่อมโยงแผนยุทธศาสตร์ชาติ ๒๐ ปี แผนพัฒนาเศรษฐกิจและสังคมแห่งชาติ และ Thailand ๔.๐</p>	๒๐ (๕)	
	<p>(๒) การวิเคราะห์การใช้ผังเมืองรวมหรือผังเมืองเฉพาะและการบังคับ ใช้ผลของการบังคับใช้ สภาพการณ์ที่เกิดขึ้นต่อการพัฒนาท้องถิ่น</p>	(๓)	
	<p>(๓) การวิเคราะห์ทางสังคม เช่น ด้านแรงงาน การศึกษา สาธารณสุข ความยากจน อาชญากรรม ปัญหาเสพติด เทคโนโลยี จารีต ประเพณี วัฒนธรรม ภูมิปัญญาท้องถิ่น เป็นต้น</p>	(๓)	
	<p>(๔) การวิเคราะห์ทางเศรษฐกิจ ข้อมูลด้านรายได้ครัวเรือน การส่งเสริม อาชีพ กลุ่มอาชีพ กลุ่มทางสังคม การพัฒนาอาชีพและกลุ่มต่างๆ สภาพทางเศรษฐกิจและความเป็นอยู่ทั่วไป เป็นต้น</p>	(๓)	
	<p>(๕) การวิเคราะห์สิ่งแวดล้อม พื้นที่สีเขียว ธรรมชาติต่างๆ ทาง ภูมิศาสตร์ กระบวนการหรือสิ่งที่เกิดขึ้น การประดิษฐ์ที่มีผลต่อ สิ่งแวดล้อมและการพัฒนา</p>	(๓)	
	<p>(๖) ผลการวิเคราะห์ศักยภาพเพื่อประเมินสถานภาพการพัฒนาใน ปัจจุบันและโอกาสการพัฒนาในอนาคตของท้องถิ่น ด้วยเทคนิค SWOT Analysis ที่อาจส่งผลต่อการดำเนินงานได้แก่ S-Strengit (จุด แข็ง) W-Weakness (จุดอ่อน) O-Opportunity (โอกาส) และT- Therat (อุปสรรค)</p>	(๓)	
๓. ยุทธศาสตร์ ๓.๑ ยุทธศาสตร์ของ องค์กรปกครองส่วน ท้องถิ่น ๓.๒ ยุทธศาสตร์ของ องค์กรปกครองส่วน ท้องถิ่นในเขตจังหวัด ๓.๓ ยุทธศาสตร์ จังหวัด	<p>ควรประกอบด้วยข้อมูลดังนี้ สอดคล้องกับสภาพสังคม เศรษฐกิจ สิ่งแวดล้อมของท้องถิ่น ประเด็นปัญหาการพัฒนาและแนวทางการ พัฒนาที่สอดคล้องกับยุทธศาสตร์ขององค์กรปกครองส่วนท้องถิ่น และ เชื่อมโยงหลักพระราชบัญญัติแผนยุทธศาสตร์ชาติ ๒๐ ปี แผนพัฒนา เศรษฐกิจและสังคมแห่งชาติ และ Thailand ๔.๐</p>	๖๐ (๑๐)	
	<p>สอดคล้องและเชื่อมโยงกับสภาพสังคม เศรษฐกิจ สิ่งแวดล้อมของ ท้องถิ่น และยุทธศาสตร์จังหวัด และเชื่อมโยงหลักพระราชบัญญัติแผน ยุทธศาสตร์ชาติ ๒๐ ปี แผนพัฒนาเศรษฐกิจและสังคมแห่งชาติและ Thailand ๔.๐</p>	(๑๐)	
	<p>สอดคล้องกับแผนพัฒนากลุ่มจังหวัด ยุทธศาสตร์พัฒนาภาค แผนพัฒนาเศรษฐกิจและสังคมแห่งชาติ แผนการบริหารราชการ แผ่นดิน นโยบาย/ยุทธศาสตร์ คสช. และนโยบายรัฐบาล หลักประชา รัฐ แผนยุทธศาสตร์ชาติ ๒๐ ปี และThailand ๔.๐</p>	(๑๐)	

ประเด็นการพิจารณา	รายละเอียดหลักเกณฑ์	คะแนนเต็ม	คะแนนที่ได้
๓.๔ วิสัยทัศน์	วิสัยทัศน์ ซึ่งมีลักษณะแสดงสถานภาพที่องค์กรปกครองส่วนท้องถิ่นต้องการจะเป็นหรือบรรลุถึงอนาคตอย่างชัดเจน สอดคล้องกับโอกาสและศักยภาพที่เป็นลักษณะเฉพาะขององค์กรปกครองส่วนท้องถิ่นและสัมพันธ์กับโครงการพัฒนา	(๕)	
๓.๕ กลยุทธ์	แสดงให้เห็นช่องทาง วิธีการ ภารกิจหรือสิ่งที่จะต้องทำตามอำนาจหน้าที่ขององค์กรปกครองส่วนท้องถิ่นที่จะนำไปสู่การบรรลุวิสัยทัศน์ หรือแสดงให้เห็นถึงความชัดเจนในสิ่งที่จะดำเนินการให้บรรลุวิสัยทัศน์นั้น	(๕)	
๓.๖ เป้าประสงค์ของแต่ละประเด็นกลยุทธ์	เป้าประสงค์ของแต่ละประเด็นกลยุทธ์มีความสอดคล้องและสนับสนุนต่อกิจกรรมที่จะเกิดขึ้น มุ่งหมายสิ่งหนึ่งสิ่งใดที่ชัดเจน	(๕)	
๓.๗ จุดยืนทางยุทธศาสตร์ (Positioning)	ความมุ่งมั่นอันแน่วแน่ในการวางแผนพัฒนาท้องถิ่น เพื่อให้บรรลุวิสัยทัศน์ขององค์กรปกครองส่วนท้องถิ่น ซึ่งเกิดจากศักยภาพของพื้นที่จริง ที่จะนำไปสู่ผลสำเร็จทางยุทธศาสตร์	(๕)	
๓.๘ แผนงาน	แผนงานหรือจุดมุ่งหมายเพื่อการพัฒนาในอนาคต กำหนดจุดมุ่งหมายในเรื่องใดเรื่องหนึ่งหรือแผนงานที่เกิดจากเป้าประสงค์ ตัวชี้วัด ค่าเป้าหมาย กลยุทธ์ จุดยืนทางยุทธศาสตร์ขององค์กรปกครองส่วนท้องถิ่นที่มีความชัดเจน นำไปสู่การทำโครงการพัฒนาท้องถิ่นในแผนพัฒนาท้องถิ่น โดยระบุแผนงานและความเชื่อมโยงดังกล่าว	(๕)	
๓.๙ ความเชื่อมโยงของยุทธศาสตร์ในภาพรวม	ความเชื่อมโยงองค์รวมที่นำไปสู่การพัฒนาท้องถิ่นที่เกิดผลผลิต/โครงการจากแผนยุทธศาสตร์ชาติ ๒๐ ปี แผนพัฒนาเศรษฐกิจและสังคมแห่งชาติ ฉบับที่ ๑๓ Thailand ๔.๐ แผนพัฒนาภาค/แผนพัฒนากลุ่มจังหวัด /แผนพัฒนาจังหวัดยุทธศาสตร์การพัฒนาขององค์กรปกครองส่วนท้องถิ่นในเขตจังหวัด และยุทธศาสตร์ขององค์กรปกครองส่วนท้องถิ่น	(๕)	
รวมคะแนน		๑๐๐	

๔.๒ การติดตามและประเมินผลโครงการขององค์กรปกครองส่วนท้องถิ่น

ในการจัดทำแผนพัฒนาท้องถิ่น (พ.ศ. ๒๕๖๖ – ๒๕๗๐) ขององค์กรปกครองส่วนท้องถิ่น จะต้องมีการติดตามและประเมินผลโครงการขององค์กรปกครองส่วนท้องถิ่นเพื่อความสอดคล้องแผนพัฒนาท้องถิ่น ตามระเบียบกระทรวงมหาดไทย ว่าด้วยการจัดทำแผนขององค์กรปกครองส่วนท้องถิ่น พ.ศ. ๒๕๔๘ และที่แก้ไขเพิ่มเติมถึง (ฉบับที่ ๓) พ.ศ. ๒๕๖๑ โดยคณะกรรมการติดตามและประเมินผลแผนพัฒนาท้องถิ่น จะต้องดำเนินการให้คะแนนตามเกณฑ์ที่กำหนดไว้ ซึ่งเป็นส่วนหนึ่งของการติดตามและประเมินผลแผนพัฒนา โดยดำเนินการให้แล้วเสร็จภายในหกสิบวัน นับแต่วันที่ประกาศใช้งบประมาณรายจ่าย

แนวทางการพิจารณาการติดตามและประเมินผลโครงการ

เพื่อความสอดคล้องแผนพัฒนาท้องถิ่น (พ.ศ. ๒๕๖๖ – ๒๕๗๐) ขององค์กรปกครองส่วนท้องถิ่น

ประเด็นการพิจารณา	คะแนน
๑. การสรุปสถานการณ์การพิจารณา	๑๐
๒. การประเมินผลการนำแผนพัฒนาท้องถิ่นไปปฏิบัติในเชิงปริมาณ	๑๐
๓. การประเมินผลการนำแผนพัฒนาท้องถิ่นไปปฏิบัติในเชิงคุณภาพ	๑๐
๔. แผนงานและยุทธศาสตร์การพิจารณา	๑๐
๕. โครงการพัฒนา ประกอบด้วย	๖๐
๕.๑ ความชัดเจนของชื่อโครงการ	(๕)
๕.๒ กำหนดวัตถุประสงค์สอดคล้องกับโครงการ	(๕)
๕.๓ เป้าหมาย (ผลผลิตของโครงการ) มีความชัดเจนนำไปสู่การตั้งงบประมาณได้ถูกต้อง	(๕)
๕.๔ โครงการมีความสอดคล้องกับแผนยุทธศาสตร์ชาติ ๒๐ ปี	(๕)
๕.๕ เป้าหมาย (ผลผลิตของโครงการ) มีความสอดคล้องกับแผนพัฒนาเศรษฐกิจและสังคมแห่งชาติ	(๕)
๕.๖ โครงการมีความสอดคล้องกับ Thailand ๔.๐	(๕)
๕.๗ โครงการสอดคล้องกับยุทธศาสตร์จังหวัด	(๕)
๕.๘ โครงการแก้ไขปัญหาความยากจนหรือการเสริมสร้างให้ประเทศชาติมั่งคั่ง มั่งคั่ง ยั่งยืน ภายใต้หลักปรัชญา	(๕)
๕.๙ งบประมาณ มีความสอดคล้องกับเป้าหมาย (ผลผลิตของโครงการ)	(๕)
๕.๑๐ มีการประมาณการราคาถูกต้องตามหลักวิธีการงบประมาณ	(๕)
๕.๑๑ มีการกำหนดตัวชี้วัด (KPI) และสอดคล้องกับวัตถุประสงค์และผลคาดว่าจะได้รับ	(๕)
๕.๑๒ ผลที่คาดว่าจะได้รับ สอดคล้องกับวัตถุประสงค์	(๕)
รวมคะแนน	๑๐๐

แนวทางเบื้องต้นในการให้คะแนนแนวทางการพิจารณาการติดตามและประเมินผลโครงการ
เพื่อความสอดคล้องแผนพัฒนาท้องถิ่น (พ.ศ. ๒๕๖๖ – ๒๕๗๐) ขององค์กรปกครองส่วนท้องถิ่น

ประเด็น การพิจารณา	รายละเอียดหลักเกณฑ์	คะแนน เต็ม	คะแนน ที่ได้
๑. การสรุป สถานการณ์การ พัฒนา	เป็นการวิเคราะห์กรอบการจัดทำยุทธศาสตร์ขององค์กรปกครอง ส่วนท้องถิ่น (ใช้การวิเคราะห์ SWOT Analysis/Demand (Demand Analysis)/Global Demand และ Trend ปัจจุบันและ สถานการณ์การเปลี่ยนแปลงที่มีผลต่อการพัฒนา อย่างน้อยต้อง ประกอบด้วยวิเคราะห์ศักยภาพด้านเศรษฐกิจ, ด้านสังคม, ด้าน ทรัพยากรธรรมชาติและสิ่งแวดล้อม)	๑๐	
๒. การประเมินผล การนำแผนพัฒนา ท้องถิ่นไปปฏิบัติใน เชิงปริมาณ	๑) การควบคุมที่มีตัวเลขต่างๆ เพื่อนำมาใช้วัดผลในเชิงปริมาณ เช่น การวัดจำนวนโครงการ กิจกรรม งานต่างๆ ก็คือผลผลิตนั่นเองว่า เป็นไปตามที่ตั้งเป้าหมายเอาไว้หรือไม่จำนวนที่ดำเนินการจริงตามที่ ได้กำหนดไว้เท่าไร จำนวนที่ไม่สามารถดำเนินการได้มีจำนวน เท่าไร สามารถอธิบายได้ตามหลักประสิทธิภาพ (Efficiency) ของ การพัฒนาท้องถิ่นตามอำนาจหน้าที่ที่ได้กำหนดไว้ ๒) วิเคราะห์ผลกระทบ/สิ่งที่กระทบ (Impact) โครงการที่ ดำเนินการในเชิงปริมาณ (Qualitative)	๑๐	
๓. การประเมินผล การนำแผนพัฒนา ท้องถิ่นไปปฏิบัติใน เชิงคุณภาพ	๑) การประเมินประสิทธิผลของแผนพัฒนาในเชิงคุณภาพคือการ นำเอาเทคนิคๆ มาใช้เพื่อวัดค่าภารกิจ โครงการ กิจกรรม งานต่างๆ ที่ดำเนินการในพื้นที่นั้นๆ ตรงต่อความต้องการของประชาชน หรือไม่และเป็นไปตามอำนาจหน้าที่หรือไม่ ประชาชนพึงพอใจ หรือไม่ สิ่งของ วัสดุ ครุภัณฑ์ การดำเนินการต่างๆ มีสภาพหรือ ลักษณะถูกต้อง ครบถ้วน สามารถใช้การได้ตามวัตถุประสงค์ หรือไม่ ซึ่งเป็นไปตามหลักประสิทธิผล (Effectiveness) ผลการ ปฏิบัติราชการตามที่บรรลุวัตถุประสงค์ และเป้าหมายของ แผนปฏิบัติราชการตามที่ได้รับงบประมาณมาดำเนินการ รวมถึง สามารถเทียบเคียงกับส่วนราชการหรือหน่วยงาน ๒) วิเคราะห์ผลกระทบ/สิ่งที่กระทบ (Impact) โครงการที่ ดำเนินการในเชิงคุณภาพ (Qualitative)	๑๐	
๔. แผนงานและ ยุทธศาสตร์การ พัฒนา	๑) วิเคราะห์แผนงาน งาน ที่เกิดจากด้านต่างๆ มีความสอดคล้องกับ ยุทธศาสตร์ขององค์กรปกครองส่วนท้องถิ่นในมิติต่างๆ จนนำไปสู่ การจัดทำโครงการพัฒนาท้องถิ่นโดยใช้ SWOT Analysis/Demand (Demand Analysis)/Global Demand/ Trend หรือหลักการบูรณาการ (Integration) กับองค์กรปกครอง ส่วนท้องถิ่นที่มีพื้นที่ติดต่อกัน ๒) วิเคราะห์แผนงาน งาน ที่เกิดจากด้านต่างๆ ที่สอดคล้องกับการ แก้ไขปัญหาความยากจน หลักปรัชญา	๑๐	

ประเด็น การพิจารณา	รายละเอียดหลักเกณฑ์	คะแนน เพิ่มเติม	คะแนน ที่ได้
๕. โครงการพัฒนา ๕.๑ ความชัดเจน ของชื่อโครงการ	ควรประกอบด้วยข้อมูลดังนี้ เป็นโครงการที่มีวัตถุประสงค์สนองต่อยุทธศาสตร์การพัฒนาขององค์กร ปกครองส่วนท้องถิ่นและดำเนินการเพื่อให้การพัฒนาบรรลุตามวิสัยทัศน์ ขององค์กรปกครองส่วนท้องถิ่นที่กำหนดไว้ ชื่อโครงการมีความชัดเจน มุ่งไปเรื่องใดเรื่องหนึ่ง อ่านแล้วเข้าใจได้ว่าจะพัฒนาอะไรในอนาคต	๖๐ (๕)	
๕.๒ กำหนด วัตถุประสงค์ สอดคล้องกับ โครงการ	มีวัตถุประสงค์ชัดเจน (clear objective) โครงการต้องกำหนด วัตถุประสงค์สอดคล้องกับความเป็นมาของโครงการ สอดคล้องกับ หลักการและเหตุผล วิธีการดำเนินงานต้องสอดคล้องกับวัตถุประสงค์ มี ความเป็นไปได้ชัดเจน มีลักษณะเฉพาะเจาะจง	(๕)	
๕.๓ เป้าหมาย (ผลผลิตของ โครงการ) มีความ ชัดเจนนำไปสู่การตั้ง งบประมาณได้ ถูกต้อง	สภาพที่ยากให้เกิดขึ้นในอนาคตเป็นทิศทางที่ต้องไปให้ถึงเป้าหมายต้อง ชัดเจน สามารถระบุจำนวนเท่าไร กลุ่มเป้าหมายคืออะไร มีผลผลิต อย่างไร กลุ่มเป้าหมาย พื้นที่ดำเนินงาน และระยะเวลาดำเนินงานอธิบาย ให้ชัดเจนว่าโครงการนี้จะทำที่ไหน เริ่มต้นในช่วงเวลาใดและจบลงเมื่อไร ใครคือกลุ่มเป้าหมายของโครงการ หากกลุ่มเป้าหมายมีหลายกลุ่ม ให้ บอกชัดเจนไปว่าใครคือกลุ่มเป้าหมายหลัก ใครคือกลุ่มเป้าหมายรอง	(๕)	
๕.๔ โครงการมีความ สอดคล้องกับแผน ยุทธศาสตร์ ๒๐ ปี	โครงการสอดคล้องกับ (๑) ความมั่นคง (๒) การสร้างความสามารถในการ แข่งขัน (๓) การพัฒนาเสริมสร้างศักยภาพคน (๔) การสร้างโอกาสความ เสมอภาคและเท่าเทียมกันทางสังคม (๕) การสร้างการเติบโตบนคุณภาพ ชีวิตที่เป็นมิตรต่อสิ่งแวดล้อม (๖) การปรับสมดุลและพัฒนาระบบการ บริหารจัดการภาครัฐ เพื่อให้เกิดความมั่นคง มั่งคั่ง ยั่งยืน	(๕)	
๕.๕ เป้าหมาย (ผลผลิตของ โครงการ) มีความ สอดคล้องกับ แผนพัฒนาเศรษฐกิจ และสังคมแห่งชาติ	โครงการมีความสอดคล้องแผนพัฒนาเศรษฐกิจและสังคมแห่งชาติฉบับที่ ๑๒ โดย (๑) ยึดหลักปรัชญาเศรษฐกิจพอเพียง (๒) ยึดคนเป็นศูนย์กลาง พัฒนา (๓) ยึดวิสัยทัศน์ภายใต้ยุทธศาสตร์ชาติ ๒๐ ปี (๔) ยึดเป้าหมาย อนาคตประเทศไทย ๒๕๗๙ (๕) ยึดหลักการนำไปสู่ปฏิบัติให้เกิดผล สัมฤทธิ์อย่างจริงจังใน ๕ ปีที่ต่อยอดไปสู่ผลสัมฤทธิ์ที่เป็นเป้าหมายระยะ ยาว ภายใต้แนวทางการพัฒนา (๑) การยกระดับศักยภาพการแข่งขันและ การหลุดพ้นกับดักรายได้ปานกลางสู่รายได้สูง (๒) การพัฒนาศักยภาพคน ตามช่วงวัยและการปฏิรูประบบเพื่อสร้างสังคมสูงวัยอย่างมีคุณภาพ (๓) การลดความเหลื่อมล้ำทางสังคม (๔) การรองรับการเชื่อมโยงภูมิภาคและ ความเป็นเมือง (๕) การสร้างความเจริญเติบโตทางเศรษฐกิจและสังคม อย่างเป็นมิตรกับสิ่งแวดล้อม (๖) การบริหารราชการแผ่นดินที่มี ประสิทธิภาพ	(๕)	

ประเด็น การพิจารณา	รายละเอียดหลักเกณฑ์	คะแนน เต็ม	คะแนน ที่ได้
๕.๖ โครงการมีความ สอดคล้อง	โครงการมีลักษณะหรือสอดคล้องกับการปรับเปลี่ยนโครงสร้างเศรษฐกิจ ไปสู่ Value-Based Economy หรือเศรษฐกิจที่ขับเคลื่อนด้วยนวัตกรรม ทำน้อย ได้มาก เช่น (๑) เปลี่ยนจากการผลิตสินค้า โภคภัณฑ์ไปสู่สินค้า เชิงนวัตกรรม (๒) เปลี่ยนจากการขับเคลื่อนประเทศด้วย ภาคอุตสาหกรรม ไปสู่การขับเคลื่อนด้วยเทคโนโลยี ความคิดสร้างสรรค์ และนวัตกรรม (๓) เปลี่ยนจากการเน้นภาคการผลิตสินค้าไปสู่การเน้น ภาคบริการมากขึ้น รวมถึงโครงการที่เติมเต็มด้วยวิทยาการ ความคิด สร้างสรรค์ นวัตกรรม วิทยาศาสตร์ เทคโนโลยี และการวิจัยและพัฒนา แล้วต่อยอดความได้เปรียบเชิงเปรียบเทียบ เช่น ด้านการเกษตร เทคโนโลยีชีวภาพ สาธารณสุข วัฒนธรรม ฯลฯ	(๕)	
๕.๗ โครงการ สอดคล้องกับ ยุทธศาสตร์จังหวัด	โครงการพัฒนาท้องถิ่นมีความสอดคล้องกับห้วงระยะเวลาของ แผนพัฒนาจังหวัดที่ได้กำเนิดขึ้น เพื่อขับเคลื่อนการพัฒนาท้องถิ่นเสมือน หนึ่งการขับเคลื่อนการพัฒนาจังหวัด ซึ่งไม่สามารถแยกส่วนใดส่วนหนึ่ง ออกจากกันได้ นอกจากนี้โครงการพัฒนาท้องถิ่นต้องเป็นโครงการ เชื่อมต่อหรือเดินทางไปด้วยกันกับยุทธศาสตร์จังหวัดที่ได้กำหนดขึ้นเป็น ปัจจุบัน	(๕)	
๕.๘ โครงการแก้ไข ปัญหาความยากจน หรือการเสริมสร้างให้ ประเทศชาติมั่นคง มั่งคั่ง ยั่งยืน ภายใต้ หลักประชารัฐ	เป็นโครงการที่ดำเนินการภายใต้พื้นฐานความพอเพียงที่ประชาชน ดำเนินการเองหรือร่วมดำเนินการ เป็นโครงการต่อยอดและขยายได้ เป็น โครงการที่ประชาชนต้องการเพื่อให้เกิดความยั่งยืน ซึ่งมีลักษณะที่จะให้ ท้องถิ่นมีความมั่นคง มั่งคั่ง ยั่งยืน เป็นท้องถิ่นที่พัฒนาแล้วด้วยการ พัฒนาปรัชญาเศรษฐกิจพอเพียง	(๕)	
๕.๙ งบประมาณมี ความสอดคล้องกับ เป้าหมาย(ผลผลิต ของโครงการ)	งบประมาณโครงการพัฒนาจะต้องคำนึงถึงหลักสำคัญ ๕ ประการในการ จัดทำโครงการได้แก่ (๑) ความประหยัด (Economy) (๒) ความมี ประสิทธิภาพ (Efficiency) (๓) ความมีประสิทธิภาพ (Effectiveness) (๔) ความยุติธรรม (Equity) (๕) ความโปร่งใส (Transparency)	(๕)	
๕.๑๐ มีการประมาณ การราคาถูกต้องตาม หลักวิธีการ งบประมาณ	การประมาณราคาเพื่อการพัฒนาต้องให้สอดคล้องกับโครงการถูกต้อง ตามหลักวิชาการทางช่าง หลักของราคากลาง ราคากลางท้องถิ่น มีความ โปร่งใสในการกำหนดราคาและตรวจสอบในเชิงประจักษ์	(๕)	

ประเด็น การพิจารณา	รายละเอียดหลักเกณฑ์	คะแนน เต็ม	คะแนน ที่ได้
๕.๑๑ มีการกำหนด ตัวชี้วัด (KPI) และ สอดคล้องกับ วัตถุประสงค์และผลที่ คาดว่าจะได้รับ	มีการกำหนดตัวชี้วัดผลงาน (Key Performancy Indicator : KPI) ที่ สามารถ วัดได้ (measurable) ใช้ บอ ก ประ สิ ท ธิ ผล (effectiveness) ใช้บอกประสิทธิภาพ (efficiency) ได้ เช่น การ กำหนดความพึงพอใจ การกำหนดร้อยละ การกำหนดอันเกิดจาก ผลของวัตถุประสงค์ที่เกิดขึ้นที่สิ่งที่ได้รับ (การคาดการณ์ คาดว่าจะ ได้รับ)	(๕)	
๕.๑๒ ผลที่คาดว่าจะ ได้รับสอดคล้องกับ วัตถุประสงค์	ผลที่ได้รับเป็นสิ่งที่เกิดขึ้นได้จริงจากการดำเนินการตามโครงการ พัฒนาซึ่งสอดคล้องกับวัตถุประสงค์ที่ตั้งไว้ การได้ผลหรือผลที่ เกิดขึ้นจะต้องเท่ากับวัตถุประสงค์หรือมากกว่าวัตถุประสงค์ ซึ่งการ เขียนวัตถุประสงค์ควรคำนึงถึง (๑) ความเป็นไปได้และมีความ เฉพาะเจาะจง ในการดำเนินงานตามโครงการ (๒) วัดและ ประเมินผลระดับของความสำเร็จได้ (๓) ระบุสิ่งที่ต้องการดำเนินงาน อย่างชัดเจนและเฉพาะเจาะจงมากที่สุดและสามารถปฏิบัติได้ (๔) เป็นเหตุเป็นผล สอดคล้องกับความเป็นจริง (๕) ส่งผลต่อการบ่ง บอกเวลาได้	(๕)	
รวมคะแนน		๑๐๐	

สรุปรายงานผลการดำเนินการ ประจำปีงบประมาณ พ.ศ.						
ลำดับ ที่	รายการ	โครงการ	งบประมาณ	โครงการที่สามารถดำเนินการได้ (..... โครงการ)		
				คิดเป็นร้อยละ ของแผนพัฒนา ท้องถิ่น	คิดเป็นร้อยละ ของแผนการ ดำเนินงาน	คิดเป็นร้อยละ ของข้อบัญญัติ+ เงินสะสม
๑	บรรจุในแผนพัฒนา ท้องถิ่น					
๒	ตั้งในข้อบัญญัติ งบประมาณ					
๓	จากเงินสะสม					
๔	จัดทำแผนการ ดำเนินงาน - ข้อบัญญัติ = + - เงินสะสม =					
๕	สามารถดำเนินการได้ - ข้อบัญญัติ = + - เงินสะสม =					

(๑.๒) การวัดผลในเชิงคุณภาพ (Quality)

การจัดผลเชิงคุณภาพ ใช้การสำรวจความพึงพอใจในการวัดผลเชิงคุณภาพโดยภาพรวม โดยได้มีการประเมินความพึงพอใจ ซึ่งการประเมินความพึงพอใจทำให้ทราบถึงผลเชิงคุณภาพในการดำเนินงานของเทศบาลในภาพรวม

โดยเครื่องมือที่ใช้ในการประเมินความพึงพอใจ มีดังนี้

แบบที่ ๓/๓ แบบประเมินความพึงพอใจต่อผลการดำเนินงานขององค์กรปกครองส่วนท้องถิ่น

แบบที่ ๓/๔ แบบประเมินความพึงพอใจของผู้รับบริการในงานบริการขององค์กรปกครองส่วนท้องถิ่น (ให้หน่วยงานภายนอกดำเนินการ)

๔.๔ ข้อเสนอแนะในการจัดทำแผนพัฒนาท้องถิ่นใน

(๑) ผลกระทบนำไปสู่ออนาคต

(๑.๑) ปัญหาสาธารณสุขภัยต่างๆ ที่เกิดขึ้นในองค์กรปกครองส่วนท้องถิ่น อันได้แก่ ภัยแล้ง วาตะภัย น้ำท่วม อัคคีภัย ที่เกิดขึ้นและส่งผลกระทบต่อประชาชนในพื้นที่ เกิดความเสียหายทั้งชีวิตและทรัพย์สิน แนวทางการแก้ไข คือพิจารณาวางแผนการดำเนินการป้องกัน ก่อนเกิดเหตุ ระหว่างเกิดเหตุ หลังเกิดเหตุ บรรจุแผนงาน โครงการ กิจกรรม การให้ความช่วยเหลือต่างๆ จัดตั้งศูนย์ช่วยเหลือประชาชนขององค์กรปกครองส่วนท้องถิ่น เพื่อสามารถดำเนินการได้ทันท่วงที

(๑.๒) ปัญหาโรคระบาดที่เกิดจากคน เกิดจากสัตว์ ที่ส่งผลอันตราย หรือคร่าต่อชีวิตประชาชน และสัตว์ต่างๆ ในตำบล ซึ่งได้แก่ โรคไข้หวัดใหญ่ ไข้หวัดนก โรคมือ เท้า ปาก ที่เกิดขึ้นกับเด็กๆ โรคพิษสุนัขบ้า แนวทางการแก้ไขปัญหา คือ ฝึกอบรม ประชาสัมพันธ์ รมณรงค์การป้องกัน ลงพื้นที่ระงับการเกิดโรคระบาด การทำลาย การรักษา

(๑.๓) ปัญหาประชาชนมีรายได้น้อย การศึกษาต่ำ ประชาชนในตำบลยังมีคนรายได้น้อย มีหนี้สินเยอะ ไม่เพียงพอในการดำรงชีวิต ค่าครองชีพสูง แนวทางการแก้ไขปัญหา ให้ความรู้เกี่ยวกับการประกอบอาชีพ สาธิตการประกอบอาชีพ ช่วยเหลือประชาชนซ่อมแซมบ้านคนจน ผู้มีรายได้น้อย ส่งเสริมด้านการศึกษาโดยการจัดบริการสาธารณสุขด้านการศึกษา การจัดตั้งศูนย์พัฒนาเด็กเล็ก สนับสนุนกิจกรรมต่างๆ ให้กับเด็กนักเรียน จ้างเด็กนักเรียนในช่วงปิดภาคเรียนเพื่อมีรายได้

(๑.๔) ปัญหายาเสพติดในตำบล ในพื้นที่ยังไม่พบว่ามีการค้ายาเสพติด และยังไม่พบรายงานว่ามีผู้ติดยาเสพติด แต่เพื่อเป็นการป้องกัน มีแนวทางการป้องกัน โดยการลงพื้นที่ค้นหา การรณรงค์ป้องกัน การให้ความรู้กับประชาชนได้ทราบถึงโทษของยาเสพติด

(๑.๕) ปัญหาการสัญจรไปมาของประชาชนในตำบล เนื่องจาก ในตำบลด้านโครงสร้างพื้นฐาน เส้นทางคมนาคมบางหมู่บ้านยังเป็น ถนนดิน ถนนลูกรัง ช่วงฤดูฝนถนนลื่น เป็นหลุมเป็นบ่อ เกิดปัญหาในการสัญจรไปมาของประชาชน เสี่ยงต่อการเกิดอุบัติเหตุ การคมนาคมล่าช้า แนวทางการแก้ไข จัดทำแผนงาน โครงการก่อสร้างถนนในเส้นทางสำคัญ พิจารณาเสนอสนับสนุนจากหน่วยงานอื่น

(๒) ข้อสังเกต ข้อเสนอแนะ ผลจากการพัฒนา

(๒.๑) ข้อสังเกต จากการสำรวจข้อมูล การลงพื้นที่ในตำบล จะเห็นว่าประชาชนยังมีปัญหาที่จะต้องดำเนินการแก้ไขอยู่มาก ดังนี้ ด้านการศึกษา สาธารณสุข ความมั่นคงปลอดภัยในชีวิตและทรัพย์สิน การศาสนา ศิลปวัฒนธรรม ประเพณี กีฬา สถานที่พักผ่อนหย่อนใจ สวัสดิการสังคม การเกษตร เศรษฐกิจ อุตสาหกรรม การพัฒนาอาชีพ เส้นทางคมนาคมขนส่ง/ไฟฟ้า/น้ำประปา/แหล่งน้ำเพื่ออุปโภค – บริโภค ด้านทรัพยากรและสิ่งแวดล้อม ขยะมูลฝอยและสิ่งปฏิกูล จากปัญหาด้านต่างๆ ประชาชนไม่สามารถแก้ไขปัญหาเองได้จึงต้องเสนอให้องค์กรปกครองส่วนท้องถิ่นแก้ไข ทำให้มีการเสนอโครงการเข้ามาเป็นจำนวนมาก ซึ่งงบประมาณขององค์กรปกครองส่วนท้องถิ่นนั้นมีจำกัดไม่เพียงพอต่อการจัดการได้

(๒.๒) ข้อเสนอแนะ จากข้อสังเกตดังกล่าว มีข้อเสนอแนะในการแก้ไขปัญหาต่างๆ ดังนี้ ปัญหาต่างๆ ที่ถูกเสนอมายังองค์กรปกครองส่วนท้องถิ่น นั้น ควรนำมาพิจารณาจัดลำดับความสำคัญโดยประชาคมท้องถิ่น ซึ่งมีหลายภาคส่วน ประกอบไปด้วย คณะกรรมการพัฒนาขององค์กรปกครองส่วนท้องถิ่น สมาชิกสภาท้องถิ่น ผู้นำหมู่บ้าน ตัวแทนส่วนราชการ รัฐวิสาหกิจ หน่วยงานที่เกี่ยวข้อง ประชาชนทั่วไป ร่วมกันพิจารณาจัดลำดับความสำคัญของโครงการ และพิจารณาบรรจุเข้าแผนพัฒนาท้องถิ่นต่อไป กรณีโครงการที่เกินศักยภาพก็ให้องค์กรปกครองส่วนท้องถิ่นเสนอขอรับการสนับสนุนจากหน่วยงานอื่น

(๒.๓) ผลจากการพัฒนา จากการพัฒนาที่ผ่านมาพบว่าองค์กรปกครองส่วนท้องถิ่นได้แก้ไขปัญหาให้กับประชาชนได้ในหลายเรื่อง และครอบคลุมทุกด้าน มีผลการประเมินอยู่ในเกณฑ์ที่ดี ประชาชนมีความพึงพอใจ แต่ก็ยังมีปัญหาที่จะต้องแก้ไขต่อไป ไม่ว่าจะเป็นด้านสิ่งแวดล้อมที่ยังมีการเผาหญ้า อ้อย ตอข้าวในช่วงเวลาเก็บเกี่ยว การเลี้ยงสัตว์ วัว ควาย หมู ที่ส่งกลิ่นเหม็นรำคาญ การพนันที่ยังมีในพื้นที่ เส้นทางคมนาคมยังไม่ครบ ผลการพัฒนาขององค์กรปกครองส่วนท้องถิ่นในปีที่ผ่านมา สรุปได้ดังนี้

ลำดับที่	โครงการ	งบประมาณ ที่ดำเนินการ
๑	ค่าก่อสร้างถนนคอนกรีตเสริมเหล็ก ซอยแม่ตาล ภูสีไม้ หมู่ที่ ๑	๑๖,๗๐๐.๐๐
๒	เพื่อจ่ายเป็นค่าก่อสร้างถนนคอนกรีตเสริมเหล็ก บ้านหนองคำ หมู่ที่ ๓ สถานที่ก่อสร้าง ซอย ส.นิตยาสีทรี หมู่ที่ ๓	๓๕๒๐๐๐
๓	เพื่อจ่ายเป็นค่าก่อสร้างบ่อพัก คสล. พร้อมวางท่อ คสล. และขยายผิวจราจร หมู่ที่ ๔ สถานที่ก่อสร้าง เชื่อมบ่อพักเดิม ถึงสี่แยกไปเทศบาลตำบลห้วยเม็ก หมู่ที่ ๔	๓๙๖,๐๐๐.๐๐
๔	หมวดค่าที่ดินและสิ่งก่อสร้าง ประเภทอาคาร เพื่อจ่ายเป็นค่าก่อสร้างถนนคอนกรีตเสริมเหล็ก หมู่ที่ ๑๑ สถานที่ก่อสร้าง ถนนเทศบาลแยกหนองบง-ถนน ๕ ธันวาคม หมู่ที่ ๑๑	๔๙๕,๐๐๐.๐๐
๕	เพื่อจ่ายเป็นค่าก่อสร้างถนนคอนกรีตเสริมเหล็ก หมู่ที่ ๗ สถานที่ก่อสร้าง ถนนเทศบาล เส้นดอนปู่ตา - แยกทางไปบขะหมู่ที่ ๗	๔๙๕,๐๐๐.๐๐
๖	โครงการจัดตั้งศูนย์ปฏิบัติการร่วมในการช่วยเหลือประชาชนขององค์กรปกครองส่วนท้องถิ่น	๒๕,๐๐๐.๐๐
๗	อุดหนุนโครงการจัดงานเทิดพระเกียรติและแสดงความจงรักภักดีในโอกาสงานรัฐพิธี	๒๐,๐๐๐.๐๐
๘	โครงการส่งเสริมพัฒนาคุณภาพการจัดการศึกษา เพื่อจ่ายเป็นค่า เบี้ยเลี้ยงให้แก่ ครู คศ. ๑ ครู คศ. ๒ ผู้ดูแลเด็ก และผู้ช่วยผู้ดูแลเด็ก ไปราชการ ตามคำสั่งของทางราชการ	๑๑,๘๘๐.๐๐
๙	ประเภทเงินอุดหนุนส่วนราชการโครงการอาหารกลางวัน	๗๕๐,๐๐๐.๐๐
๑๐	โครงการสนับสนุนค่าใช้จ่ายการบริหารสถานศึกษา (ค่าจัดการเรียนการสอนค่าหนังสือเรียนค่าอุปกรณ์การเรียนค่าเครื่องแบบนักเรียนค่ากิจกรรมพัฒนาผู้เรียน) เพื่อจ่ายเป็นค่าใช้จ่ายใน โครงการสนับสนุนค่าใช้จ่ายการบริหารสถานศึกษา ให้กับศูนย์พัฒนาเด็กเล็กของเทศบาลตำบลห้วยเม็ก จำนวน ๒ แห่ง	๒๐๕,๓๗๐.๐๐
๑๑	โครงการพัฒนาศักยภาพอาสาปศุสัตว์และรณรงค์โรคพิษสุนัขบ้า เพื่อจ่ายเป็นค่าตอบแทนวิทยากร ค่าอาหาร น้ำดื่ม ค่าวัสดุ อุปกรณ์ สำหรับการฝึกอบรม	๗,๗๐๐.๐๐
๑๒	โครงการสัตว์ปลอดโรค คนปลอดภัยจากพิษสุนัขบ้า ตามพระปณิธานศาสตราจารย์ ดร. สมเด็จพระเจ้าลูกเธอเจ้าฟ้าจุฬาภรณวลัยลักษณ์ อัครราชกุมารี เพื่อจ่ายเป็นค่าวัคซีนพิษสุนัขบ้าพร้อมอุปกรณ์ฉีด และค่าตอบแทนในการสำรวจสุนัขและแมว ตลอดจนค่าใช้จ่ายอื่น ๆ	๓๒,๒๐๘.๐๐
๑๓	โครงการป้องกันและลดอุบัติเหตุทางถนนช่วงเทศกาลปีใหม่ และเทศกาลสงกรานต์	๕๙,๗๕๐.๐๐
๑๔	โครงการแข่งขันกีฬาประชาชน ผู้นำท้องถิ่น ส่วนราชการด้านยาเสพติด	๖๔,๙๗๐.๐๐

ลำดับที่	โครงการ	งบประมาณ ที่ดำเนินการ
๑๕	โครงการส่งเสริมฟื้นฟูประเพณีวัฒนธรรมไทยและวัฒนธรรมอีสาน ฮีตสิบสอง คองสิบสี่	๑๙๑,๒๓๖.๐๐
๑๖	โครงการอบรมให้ความรู้ในการจัดทำแผนพัฒนาท้องถิ่นของเทศบาลตำบลห้วยเม็ก เพื่อ จ่ายเป็นค่าใช้จ่ายในการจัดอบรมให้ความรู้และการจัดเวทีประชาคมระดับตำบลเพื่อ รับทราบปัญหา และเรียงลำดับความสำคัญของโครงการ ค่าอาหาร อาหารว่าง เครื่องดื่มที่ ไม่มีแอลกอฮอล์สำหรับผู้เข้าร่วมโครงการและค่าใช้จ่ายอื่น ๆ ตามที่โครงการกำหนด	๑๙,๘๒๑.๐๐
๑๗	โครงการสนับสนุนการเลือกตั้งทั่วไป - เพื่อจ่ายเป็นค่าใช้จ่ายในการจัดทำโครงการเลือกตั้ง ของเทศบาลตำบลห้วยเม็ก ตามที่กฎหมายกำหนด อีกทั้งให้ความร่วมมือในการ ประชาสัมพันธ์ การณรงค์ หรือการให้ข้อมูลข่าวสารแก่ประชาชนให้ทราบถึงสิทธิและ หน้าที่และการมีส่วนร่วมทางการเมืองในการเลือกตั้งสภาผู้แทนราษฎรและหรือสมาชิก วุฒิสภา โดยจ่ายเป็นค่าใช้จ่ายเกี่ยวกับการจัดสถานที่ ค่าวัสดุ เครื่องเขียน และอุปกรณ์ ค่าถ่ายเอกสาร ค่าพิมพ์เอกสารและสิ่งพิมพ์ ค่าหนังสือ ค่าใช้จ่ายในการติดต่อสื่อสาร ค่า เช่าอุปกรณ์ต่างๆ	๕๔๓,๐๑๕.๓๒
